מעריב — הגליון 32 עמודים
יום ד' ד' סיון תשל"ה 14.5.75 גליון 9377 שנה כ"ח
IN 80
המייסד והעורך הראשון ד"ר ע. קרליבך ז"ל | העתון הנפוץ ביותר במדינה • MAARIV

„גוברים סימנים שארה"ב תנסה לשחרר בכוח האניה השבוייה"

פורד כינס את מועצת הבטחון הלאומית ✶ „מטוס תותחים" מיוחד נשלח למימי קמבודיה ✶ דובר אמריקני מרגיע: „אין כוונה להפעיל כוח צבאי" — אך הודה שיש נחתים באניות המלחמה

מאת פיליפ בן, כתב „מעריב" בארה"ב

נשיא ארה"ב, מר ג'ראלד פורד, שוב כינס אמש את מועצת הבטחון הלאומית. בעת הדיונים … בכיה, כי עלול להיות עי… מות בין ארצות הברית ל… בין המשטר הקומוניסטי בקמבודיה, שהשתלט ביום על אניית סוחר אמריקנית בלתי המרשה. לא ניתן שום הסבר לעליה הפתאומית בכתיחות בפרשה זו. קודם לכן עשה דובר הבית

(סוף בעמ' 2, טורים 7, 8, 9)

שותקה התנועה בנמל בן־גוריון הבוקר; חברות התעופה הקדימו ההמראות אמש

ביה"ד האזורי לעבודה המשיך הבוקר בדיונו — בעקבות הוצאת הצו נגד העובדים אתמול

מאת רחל פרימור

שיתוק התעופה האזרחית הבינלאומית ב… ישראל וממנה, למשך יממה, התחלה … לילה אחר חצות — על פי החלטות ועדי הפעולה של עובדי חברות התעופה, אולם … ק הבוקר יתברר אם נהי שביתת אזהרה, או שזו רק בטלה מאונס, שנוצרה בגלל העדר מטוסים והקדמת טיסות. עד לשעה 8 בבוקר לא המריאו ולא נחתו מטוסים בנמל התעופה כיוון שחברת „אל־על" הצליחה להקדים חמש מטיסותיה שעמדו להתקיים בשעות הבוקר. גם כמה חברות תעופה זרות הקדימו את טיסותיהן לארץ.

עד שהוצא אמש בית הדין האזורי לעבודה בתל־אביב, צו לפי בקשת הנהלת „אל־על" כל העובדים להימנע משביתה כלשהי, או להפר את סדר … התקין של העבודה. המשך הדיון נקבע להבוקר ב־8.30, במעמד המשיבים ונציגי ההסתדרות שלא נכחו בישיבה אמש.

בחצות התייצבו עובדי משמרת הלילה של „אל־על" ב… מתכונן במקומות העבודה. על לוחות המודעות מצאו העובדים העתקים של הצו אשר הוציא בית הדין האזורי לעבודה, אולם העובדים נשארו כחוסרי עבודה, הן במחלקת התנועה והן במחלקת התחזוקה של החברה כי לא היה במה להעסיקם. מצי של 13 מטוסים „אל־על", נותרו בנמל רק שני מטוסים. בהעדר טיסות לא יכלו עובדי התחזוקה לבצע עבודה כלשהי ועובדי התנועה התרכזו במשרדים.

מסירות הצווים

הנהלת „אל על" הסליקה עד לשעה 10.30 בלילה את מסירת צווי בית הדין לעבודה לנציגי הועד והפעילים על …

(סוף בעמ' 2, טורים 1, 2, 3, 4)

…טורט ואחד מעובדי אולם הנוסעים בנמל התעופה בן־גוריון, בטלים־מאונס, בגלל שביתת … עובדי חברות התעופה. (צילום: שמואל רחמני)

מבצע המיליון של „מעריב" ו„הנדיראן" פרסים לקוראים במיליון ל"י
גזור את האות המופיעה למטה והדבק אותה על טופס ההדבקה שברשותך. אין הגבלה במספר טפסי הדבקה שאפשר לשלוח, אחר שיודבקו עליהם כל האותיות המתפרסמות מדי יום.
אות נוספת מחר!

צה"ל מגביר ערנות לאורך גבול ירדן

רבת־עמון ריכזה כוחות בבקעה ✶ מתכוונת להפגין נכונותה להשתתף במלחמה אם תפרוץ ✶ ייתכן שזהו „צעד הפגנתי" לקראת ביקור סאדאת

מאת יעקב ארז, סופר הצבאי של „מעריב"

צה"ל הגביר את הערנות והקש אמצעים לאורך גבול ישראל־ירדן, בעקבות הסברת כוחות ירדניים לבקעת הירדן המזרחית והיגבור האיזור על ידי היחידה של הצבא הירדני — בפעם הראשונה מאז מלחמת יום הכיפורים.

פעולות צה"ל ננקטו אחרי שהוברר כי נמשכת העברת הכוחות הירדניים לאזור הבקעה זה היום השלישי ברציפות. העברת הכוחות … יחידות טנקים, מחזיקים את צה"ל לנקוט באמצעים נגדיים.

● מהלך מפתיע

לראשונה למן סוף 1971, הוריקה המתיחות הצבאית בגבול ירדן. העברת הכוחות של צבא ירדן והגדרה כ„מהלך מפתיע" ובמתמשה את הכוונה הירדנית לאחות באופוזיציות צבאיות אם יתלקחו מעשי איבה באזור הגבולות. על פי הערכות נוקטת ירדן פעולות אלו, כדי שתוכל לקחת חלק

(סוף בעמ' 2, טורים 7, 8, 9)

סוריה התחייבה לספק „מטריה אווירית" לירדן

מאת ג'ים הוגלנד, סופר „וושינגטון פוסט" בביירות

סוריה התחייבה לשגר את חיל האוויר שלה לירדן, כדי לספק לצבא הירדני מטריה אווירית, בתמורה להתחייבותו של המלך חוסיין להצטרף לכל מלחמה חדשה שתפרוץ בין הערבים לבין ישראל — מסרו אתמול מקורות במקום.

התחייבויות הסוריות, אשר נזכרה בדברים שנשא המלך חוסיין לפני יחידות צבא ירדניות, מורה על הגברה משמעותית של שיתוף־הפעולה הצבאי בין שתי מדינות, שהיו בעבר עוינות זו לזו, בזווית המזרחית.

חוסיין מרבה באחרונה לערוך מסעות עידוד בקרב חילותיו, שבהם הוא מבטיח כי לא יובסו עוד במקרה של מלחמה חדשה באיזור. „הודות לאחינו" — הוא אמר — „תהיה לירדן הגנה אווירית".

לדברי המקורות, התחייבותה של סוריה לשגר לירדן מטוסי „מיג־21", במקרה הצורך, תיכנס לתוקפה מיד.

„רוזנבאום ישוחרר היום"

מאת שרי רובר, כתבת „מעריב" בוינה

ידידו של ד"ר מיכור רוזנבאום הצליחו לגייס את שני מיליוני הדולארים הדרושים לשחרורו בערבות. סבורים שהיום ישוחרר. נמסר כי עוד השבוע ייפסר לבית המשפט הדיון על מצבו הכספי של בנק קרדיט.

דיניץ ייפגש עם קיסינג'ר השבוע

לפני צאתו של ק. לפגישה עם גרומיקו

מאת שמואל שגב, סופר „מעריב" בוושינגטון

בוושינגטון סבורים, כי השגריר שמחה דיניץ ייפגש השבוע עם ד"ר הנרי קיסינג'ר, לפני צאתו של שר החוץ האמריקני לפגישתו עם עמיתו הסובייטי בוינה ביום ב' הבא.

בניגוד למספרן הרב של הפגישות שקיים מר דיניץ עם קיסינג'ר בעבר, לא נעשו … מאז ביקורו בארצות־הברית של שר־החוץ הישראלי, מר יגאל אלון, בחודש שעבר.

כל פגישותיו של מר דיניץ עד כה היו עם תת־שר ג'וזף סיסקו או עם עוזר שר־החוץ, רוי אתרטון.

סערה בצמרת העבודה בגלל החשדת שר לשעבר ב„פרשת הספר"

הגילויים על פסילת ספרו של העתונאי גולן הובלטו בחו"ל ✶ קיסינג'ר הודה: „פירסום דברים שנאמרו במגעים סודיים עלול להיות מביך"

מאת מ. שטריזר

בצמרת מפלגת העבודה סוערות הרוחות בקשר להפצת הידיעה, כי בודקים את החשד, שאחד השרים לשעבר הדליף את … העיתונאי מתי גולן, שיציאתו נפסלה על־ידי הצנזורה.

אחדים מראשי המפלגה הדיחו, שאם לא יושם קץ למסע ההאשמות החשדנות נגד השר לשעבר — … מטעמים אישיים ופוליטיים, כדי לפגוע בתדמיתו — עלול הדבר לגרום לקרע במפלגה.

ראשי המפלגה עמלו אתמול קשות, כדי להרגיע את הרוחות ולמנוע הפלגת ה„פרשה" בתוך הוויכוח המדיני במערך, כדי לא להביא ל„התפוצצות" בעניין עדין זה. לפיכך תנוהל הדיון בצורת ענינית.

ראשי מפלגות אחרות תבעו חקירה נרחבת, כיצד הגיע החומר הסודי לידי העתונאי גולן … כי ראש הממשלה מר יצחק רבין יבקש כל האמצעים האפשריים, כדי לגלות את המקור שהדליף.

● פירסום אבא אבן

בצמרת העבודה נמשך גם הפולמוס סביב התבטאויותיו של ח"כ אבא אבן, בראיון שלו ב„מעריב".

הגילויים על פסילתו של הספר „שיטות ההרודה", עוררו עניין רב בבירות שונות. אמצעי התקשורת בארה"ב הבליטו אתמול את הידיעה על כך.

בארה"ב צויינה בשורה ההערה המיוחסת לראש הממשלה יצחק רבין, כי פירסום הספר יאלץ את ד"ר קיסינג'ר להתפטר.

קיסינג'ר עצמו הודה, ב־

(סוף בעמ' 2, טורים 7, 8, 9)

תחזית ותקוה

מזג האוויר להיום: בהיר עד מעונן חלקית. תחול עליה בטמפרטורה.

תשקיף למחר: מעונן חלקית. עליה נוספת בטמפרטורה.

טמפרטורות: רמת הגולן: 12—22. חיפה: 16—25. ירושלים: 13—24. תל־אביב: 16—25. הר שומרון: 15—24. בינוי עזה: 16—27. אילת: 20—35. בארץ שלמה: 20—33. באר־שבע: 13—28.

הקומוניסט הלבנוני יוחזר היום לארצו

אתמול הוחזרה האשה; בסריקה נוספת של צה"ל הובאו לארץ שלושה חשודים בסיוע למחבלים

מאת מנוח רונס

היום לפנה"צ עמד להחזר ללבנון הרופא ד"ר אחמד מראד, תושב הכפר בינת ג'ביל, בדרום לבנון, שנעצר בסריקת צה"ל במקום, אור ליום ב'. ד"ר מראד הוא חבר הלשכה המדינית של המפלגה הקומוניסטית בלבנון, והיה מועמד מטעם המפלגה הקומוניסטית בדרום לבנון בבחירות האחרונות לפרלאמנט הביירותי.

ההחזרה תיעשה היום בשעה 11.30 לפנה"צ, במעבר ראש הנקרה, באמצעות ארגון „הצלב האדום".

האשה הלבנונית, פאדיה פאיז לוואמה, בת 45, מהכפר יארין, שנעצרה אף היא בסריקת כוח צה"ל, שוחררה אתמול. החזרה ללבנון דרך מעבר הגבול בראש־הנקרה.

אור לאתמול ערך כוח של צה"ל סריקה נוספת אחר מחבלים המסייעים להם בדרום לבנון — השניה תוך שתי היממות האחרונות. הפעם פרק הכוח באיזור הכפר עיטרון — הרחוק כ־2.5 ק"מ צפונית לקו הגבול, מול מושב אביבים, שבמרכז הגיזרה, על „כביש הדרום" הלבנוני.

במהלך הסריקה עצרו חיילינו שלושה לבנונים, תושבי עיטרון. במהלך הפעולה לא נורתה אש, ולא נגרמו נזקים למיבנים ורכוש אחר.

פעולות סריקה אלה נועדו לשבש את מהלכי המחבלים, העלולים לפעול בשטחנו סמוך ל־15 במאי.

בנוסף לפעולות אלה ננקטו אמצעים ברחבי הגליל לסיכול פעילות מחבלים באזור. נמסר, כי היערכות כוחותינו לאורך הגבול עם לבנון הוגברה, וכן הורחבה פעילות הג"א והכשרת … בישובי האיזור. … במשטרת ישראל.

פגזי מרגמה נורו מלבנון; אין נפגעים

מספר פגזי מרגמה נורו הלילה אחר חצות משטח לבנון לעבר מושב שתולה שבקירבת הגבול.

איש לא נפגע.

תוצאות חלקיות ב„אגד": גבר כוח האופוזיציה

מנין הקולות בבחירות שהיו אתמול בקואופרטיב „אגד" לאסיפת המורשים („מועצת אגד") — לא הושלם עד לשעת סגירת הגליון הבוקר.

בתוך הספירה ברחבי הארץ, נסתיימה הספירה של הקולות רק בשלושה מקומות בלבד. ב־43 מושבים שניתנו לשלושה בחירות אלה זכתה הסיעה השלטת כיום ב־28, ואילו האופוזיציה ב־15.

ברחוב דרום זכתה הסיעה השלטת בכל שמונה המקומות ב„מועצה". בירושלים זכתה הסיעה השלטת ב־14 מתוך 18 המושבים במועצה.

לעומת זאת זכתה סיעת האופוזיציה בניצחון גדול במרחב שרון־שומרון, כאשר קיבלה 11 מתוך 17 בקשות במועצה.

ההכרעה תיפול רק לשיטולם מנין הקולות בחיפה, תל־אביב־יפו, שם יש לציין … 77 מושבים מתוך 120. סיעת האופוזיציה זכתה בינתיים בשלושה מתוך 7 מקומות בוועדה הפיקות.

הכרעה על גורל זנבר כנגיד — בשבוע הבא

בינתיים כבר מוזכרים שמות מועמדים אפשריים, ביניהם ד"ר ארנון גפני, ד"ר יעקב ארנון, דוד גולן, ופרופ' מיכאל ברונו

מאת כתבנו הכלכלי של „מעריב"

אף כי ההכרעה בשאלה נגיד בנק ישראל, מר זנבר, … תיפול כנראה רק בשבוע הבא, אחרי שובו של … האוצר, מר י. רבינוביץ, … כבר מוזכרים … של מועמדים אפשריים ל… הנגיד.

כאחד המועמדים הרציניים צויין מר ארנון גפני, הממונה על התקציבים באוצר. כמו כן הוזכרו ד"ר יעקב ארנון, לשעבר מנכ"ל האוצר, מר דוד גולן, לשעבר מנכ"ל משרד המסחר והתעשייה וכיום מנכ"ל הבנק הבינלאומי הראשון ופרופסור מיכאל ברונו.

לפי ידיעות קודמות עמד מר גפני להתמנות כמנהל הכללי של משרד האוצר מתחילת החודש הבא. לאחר שהמנכ"ל הנוכחי, מר אברהם אגמון, הביע זה מכבר רצונו לפרוש. מר אגמון יוצר להיות מנכ"ל החברה לישראל — אף כי פרישתו איננה מותנית בקבלת התפקיד הזה.

מר גפני נהנה מהערכה כללית בכל הסיעות, ובמשרדי … השונים, … נראה, שמועמדותו לתפקיד נגיד תתקבל בעין יפה וכי יהיה לפנות דף חדש ולהעלות … את הבנק הממלכתי למעמד שהוא ראוי לו.

בחוגי ממשלה — …

(סוף בעמ' 2, טורים 7, 8, 9)

אסא קדמוני יתקבל לבי"ס לפיקוד ומטה

יוחזר אח"כ לתפקיד פיקודי־קרבי ✶ ההסדר — אחר פגישתו עם הרמטכ"ל

סופר „מעריב"

רב־סרן (מיל.) אסא קדמוני, בעל עיטור הגבורה, יחזור בקרוב לצה"ל לתפקיד פיקודי קרבי — על כך החליט הרמטכ"ל, רב־אלוף מרדכי גור, בעקבות בקשתו של קדמוני.

רב־סרן קדמוני נפגש שלשום אל הרמטכ"ל. בפגישה גולל קדמוני את עיקרי השגותיו לגבי תפיסות תורתיות והבצעיות מסוימות הקיימות בשנים האחרונות בצבא, בגלל מלחמת בשמירות ובקפיאת המחשבה בצבא, טען קדמוני. …

… הבטיח הרמטכ"ל כי יומן לקבלו לבית ספר לפיקוד ומטה של צה"ל. לאחר שיסיים בהצלחה את לימודיו שם, הוסיף הרמטכ"ל, ימונה למפקד יחידה מובחרת בצה"ל.

עוד היום תוכל למסור את מודעתך ל־ לוח מעריב
לפרסום בגליון ערב חג השבועות המופיע מחר.
גליון זה קופץ ביותר מרבע מיליון עותקים. הפרסום ב„לוח מעריב" מעניק לך יתרון עצום ותוצאות מיידיות והחיוביות.

לוח מעריב כלבו — היום במדור „כדאי" בעמוד 32

מבצע בגדי עור ת"א — LONDON … ראה עמ' אחרון

TISSOT

VICTOR

היפאנים באים... (ב.)

מכירת רכב גם בתשלומים בתנאים נוחים — קופל נהיגה עצמית

רהיטי שפר

מחר! את — החדש 160 עמודים

● שיר המטמונה ● יש לי צפור קטנה בלב
בתקליט הלהיט של יגאל בשן
התקליט הדאראי — אתה מכיר מתנה טובה יותר?

… ח.י. גולדה — ת"א, רח' בן יהודה 244 טל. 444092

טלפון לחצנים אוטומטי
עם זכרון, חיוג ללא הרמת אפרכסת עד קבלת המנוי.
מחיר בלעדי. מפיצים בלעדיים בישראל:
תל־אביב: סטנדרד טלקום בע"מ, שלום עליכם 21 טל. 286246, 286349
חיפה: התב' הצפונית לקידום המסחר בע"מ, הנביאים 28 טל. 04-665681, 04-668234
ירושלים: י. גלנטיר טל. 02-39111

ריהוט להרכבה עצמית
ריהוט מודולרי־מלוטש ומוכן לצבע בייץ
✶ ארון ילדים 90X120X45 —.399 ל"י
✶ יחידת סטריאו 90X45X45 —.209 ל"י
✶ ספריה 90X120X30 —.289 ל"י
✶ כורסאות ג'נס החל מ—.469 ל"י
סקאנדי־… תל־אביב, רח' בן־יהודה 105; ירושלים, רח' שלומציון המלכה 14; נתניה, „מודיור", רח' סמילנסקי 16

תקליטים במחירים משגעים
מבחר קלסיים ופופ במחירים לא נורמליים
במקום 34.90 — 14.90 ל"י
כמו כן יותר המלאי במחירי ההנחה הישנים שלנו:
במקום 39.90 רק 31.50 ל"י
רק עד גמר המלאי! כל הקודם זוכה!!!
אלחוש רח' אבן גבירול 21 תל־אביב.

כדאי לנו למכור לך בזול ולרכוש אותך כלקוח
תנור אפיה 2090 ל"י
טלויזיה אלקטרונית 3100 ל"י
מערכת סטריאו מ־875 ל"י
„ריגר" רח' קריניצי 2 רמת־גן.

בזאר ענק
המעוניינים לקבל מקום מכירה בבזאר הענק ביום הסטודנט באוניברסיטת ת"א ב־28.5.75 יפנו בבוקר לטלפון 423004, 416392.

לבנק בתל־אביב ✶ פקידים ✶ כתבניות עבריות ✶ נער שליח

המערה … מנהל/ת … לשרותים …

דרוש/ה אח/ות

בחיפה דרושה פקידה כתבנית

המכון להשתלמות מקצועית

1. מרכז הדרכה 2. מדריך חברתי

לנופש בסביבות … מנהל חשבונות

هكذا من الأصل

נחתם ההסכם הכלכלי עם ארה"ב לעידוד סחר והשקעות, מחקר ופיתוח

סיימון: הועמקה הידידות ✶ רבינוביץ': הישג גדול סעיף ההתנגדות להרם אינו מזכיר את הערבים במפורש ✶ לא נדון הסיוע הצבאי

מאת שמואל שגב
סופר „מעריב" בושינגטון

ארצות הברית וישראל הודיעו אתמול על הסכמתן להסדר עקרונות ותוכניות להרחבת שיתוף הפעולה הד-כלכלי ביניהן, בשטחו על ידי הגברת ההרמוניה ל-מגר ההשקעה ושיתוף פעו-לה במחקר ופיתוח.

ההסכם, שעליו הוכרז יום אחרי ששר החוץ, יגאל אלון, חתם על הסכם בבריסל עם הקהילה הכלכלית האירופית, יהפוך את ישראל למקום רב כדאיות ליוזמות עסקים של חברות אמריקניות, ושני ה-צדדים שיבחו כמציין את עומק הידידות האמריקנית ה-מסורתית כלפי ישראל.

על ההסכם חתמו שרי האוצר יהושע רבינוביץ ויליאם סיימון, כתום שני ימי דיונים במסגרת הוועדה הבין-ממשל-תית להשקעות וסחר, שהוקמה בעת ביקור סיימון בירושלים, ביולי אשתקד. אחרי החתימה, היה רבינוביץ אורח הכבוד בסעודת צהרים בסטייט דיפארטמנט אצל סגן השר ... ואחר-כך יצא ל-פילדלפיה וניו-יורק לפעולות בשטח המגבית היהודית המ-אוחדת ומפעל אגרות החוב.

העמקת הידידות

השר סיימון אמר לכתבים אחרי חתימת ההסכם, כי יבקר בירושלים כנראה באוקטובר כדי לבחון את ההתקדמות ש-תושג עד אז הוועדה המנוהלת, המורכבת מעוזר שר האוצר האמריקני ג'ראלד פארסקי ו-הציר הכלכלי של ישראל זאב שר.

סיימון העלה על נס את ה-הסכם כמצביע את הידידות בין ישראל לארצות הברית והביע קורת רוח מיוחדת נו-כח ההחלטה להרחיב את ה-פרויקט המשותף להמתקת מי ים ולעודד השקעות אמרי-קניות בישראל.

במסיבת עתונאים שיבחו ה-שר רבינוביץ והשגריר דיניץ את ההסכם, המעיד, לדברי-הם, כי לנוכח ההתפתחויות האחרונות, „אין שום הקפאה בהרחבת יחסי ישראל-אמרי-קה".

סלימת פרצות

בהסבירו את ההסכם ואת ההודעה המשותפת, אמר שר האוצר, כי הוא רואה בהסכם הישג גדול, שייצור התעני-ינות רבות להרחבת הסחר בין שתי המדינות ויעודד אנשי עסקים אמריקניים להגביר פעילותם הכלכלית בישראל.

כן אמר, כי החוזה למניעת מיסוי כפול יראה בהקלות שתעניק ממשלת ישראל ל-משקיעים אמריקניים הוצאות עסקיות פטורות כמס ויהיו גם הלוואות ישראליות פטור-רות ממס.

בתשובה לשאלה, הביע ה-שר רבינוביץ את התקווה, כי החוזה החדש יחסל פרצות ש-אפשרו לאנשי ציבור ישרא-ליים להרצות בארצות הברית בלי לשלם מס בשתי המדינות גם יחד. רבינוביץ נשאל ב-פירוש על הרצאותיהם של חברי הכנסת משה דיין ואבא אבן והרצאותיו של ראש ה-ממשלה יצחק רבין. רבינוביץ נמנע מאיזכור שמות וציין כי הוא מקווה שהחוזה יחסל את הפרצות שהיו.

התנגדות לחרם

ההודעה המשותפת שפירס-מו סיימון ורבינוביץ כוללת סעיף בענין התנגדותן של שתי המדינות לחרם כלכלי. לשון הסעיף: „חברי הוועדה חזרו והדגישו את מדיניות ממשלותיהם להתנגד לכל נו-הגי חרם כפויים או הסלה הם על מדינות ידידותיות להן. הצד האמריקני הזכיר את הודעתו של הנשיא פורד מה-26 בפברואר, כי אפליה דתית או אתנית מנוגדת לח-לוטין למסורת האמריקנית ו-אין לה כל מקום בסחר ה-חוצי של ארה"ב".

השר רבינוביץ הודה שיש-ראל ביקשה כי לשון הסעיף תהיה בוטה יותר ותזכיר ב-פירוש את החרם הערבי על ישראל. אולם משרד האוצר האמריקני, בהתייעצות עם ה-מחים דיפלומטים והבית ה-לבן, סרב לכלול את המלה „ערבי" בהודעה המשותפת. ישראל נתנה הסכמתה לנוסח קלוש זה משום שלא היתה לה ברירה, וגם משום שאוש-רה הודעת הנשיא, שפורס-מה אחרי שלחצי החרם ה-ערבי הורגשו בארצות הברית.

לא סיוע צבאי

רבינוביץ אמר, כי ההסכם יאפשר התקדמות בפיתוחו של פרויקט המתקת מי ים באשו-דוד ויאפשר הזדמנויות גדו-לות יותר בפתרון צרכיה של ישראל בחומרי גלם.

חומרי גלם

מנכ"ל משרד האוצר, אב-רהם אגמון, אמר כי ההסכם החדש יבטיח לישראל הספקה ארוכת-טווח של פולי סויה דגנים וחיטה על בסיס רב-שנתי. המימשל יבחן את בעי-ית ישראל ויעשה את הסי-דורים הנחוצים כדי שישראל לא תיתקל במחסור.

הוסכם עוד, שישראל תג-לה גישה פתוחה יותר לעתו-דות של חומרי גלם — כי הלומים תעשייתיים וטונגס-טים, ובעוד שישראל תמיד קונה חומרי גלם אלה במזו-מנים, יתאפשר לה לרכוש או-תם באשראי קצר מועד.

פקידים ישראלים ואמריק-נים אמרו שזהו ההסכם ה-מקיף ביותר שחתמה ישראל עד כה עם מדינה זרה כל-שהי.

חיילי מילואים ייקראו השנה ל־90 ימי שירות

מאת דוד זהר

השנה לא תחול הקלה משמעותית בנטל שירות ה-מילואים. חיילי המילואים ייקראו לשירות של שבעים עד תשעים יום. המשרתים בתנאים ייקראו לתקופה של עד 45 יום. כך אמר אתמול אלוף יצחק רבין, ראש מרכז הגיוס בצה"ל. דבריו נאמרו במפגש עם תלמידי שמיניות העומדים לפני גיוס באולם קולנוע „ארמון" בחיפה.

עוד אמר, כי אלפי פ-מורי גיוס הוזהרו לשירות סדיר ומילואים בצה"ל.

במפגש השתתפו קצינים ב-כירים מכל זרועות צה"ל, א-שר סקרו לפני התלמידים את המסלולים העומדים בפניהם ב-חילות השונים והשיבו לשא-לותיהם.

אלוף רבין מסר עוד, כי ה-שנה צומצמה מיכסת דחיות השירות לצורך העתודה האק-דמית, וכן צומצמה דחיית ה-שירות למתנדבי „עתודה", לע-תודת הפיתוח.

קצין בכיר מגייסות השר-יון סקר לפני התלמידים את ההתפתחות החיל ומסר, כי מאז מלחמת יום הכיפורים נהפך החיל ל„אגרוף פלדה".

קצין בכיר מחיל הים הסביר לתלמידים, כי כיום נפתחות אפשרויות רבות גם לפני מ-גויסים בעלי פרופיל רפואי נמוך יותר. כיום רשאים מו-כיבי משקפיים להתנדב לקורס חובלים.

עוד דיבר קצין בכיר מחיל הצנחנים וקצינת חי"ן.

יו"ר מועצת התלמידים ב-חיפה, אריה פרמוד, קרא ל-חבריו להתנדב לשירות במש-מר האזרחי.

שותקה התנועה בנמל בן־גוריון

(סוף מעמוד 1)

זות המבודדת של החברה, כי פי שנדרשה לעשות על ידי בית הדין.

את נציגי הוועדים השונים של חברת „אל על" אי אפשר היה למצוא בשעה הלילה — כנראה כי הם התכנסו במקום סתר.

הבוקר מסר נציג אחד הוו-עדים, בתשובה על שאלה: — „פירסום הצו סיבך את ההת-כתבויות. באופן פורמלי אם העובדים לא יקבלו איש איש צו לידם, לא ידעו כי עליהם להתייצב לעבודה, ונראה לי כי יהיה קשה מאוד לחלק 4000 צווים לכל עובדי החב-רה. באופן זה תתקיים ודאי השביתה למשך מספר שעות, אולי פחות ממה שחיכגנו".

המצב בחברות הזרות

עובדי חברות התעופה הזר-רות הפעילות בישראל, נתו-נים במצב מבוך במקצת. בעוד שחברת „אל על" הצליחה לב-צע כמעט את כל לוח הטי-סות הרגיל שלה, נותרו כמה חברות תעופה זרות עם מסר סיקן בישראל. ברחבות התעופה של המטוסים בנמל התעופה בן גוריון היו הלילה מטוסים של חברות התעופה „טי.וו.איי.", „איר פראנס", ק.ל.מ., „בריטיש איירווייס" ו„סוויסאייר".

בשעות הלילה הודיעו בשר-כם של ועדי העובדים של חברות התעופה הזרות, כי לא יקיימו טיסות ביממה הקרובה. רק חברת „סוויסאייר" הטיסה אמש לישראל צוות כתונבר של דיילים ודיילות כדי שיוכלו ל-סיים הבוקר את טיסתם הרגי-לה לציריך.

אנשי „סוויסאייר" השמי-ה, כי כל העובדים בתב-רה, ישראלים וזרים, הנם על תווה העבודה שלהם כי ישלאו אחר הוראה החוק הסוויצי האוסר קיום שבי-תה בתעופה האזרחית.

העובדים ב„אל על" הביעו מורת רוח מהחלטתה של חב-רת „סוויסאייר", והודיעו כי יהיה עליהם לשקול מחדש את מעמדם ב„ארגון"-הגג של עוב-די חברות התעופה אשר הוקם השבוע.

ועד צוותי האוויר וועד עוב-די הניהול בחברת „אל על", הודיעו אמש כי לא יצטרפו לשביתה. טייסי החברה נימקו החלטתם ב„חוש אחריות אזר-חי ודאגה למצבה הכלכלי של המדינה". ועד טייסי „אל על" פנה בקריאה לממשלה לקבוע מערכת מיסוי כוללת ומקיפה לכל אזרחי המדינה, שלא תפ-גע בהכנסה המגיעה של שום קבוצת עובדים. בין השאר פ-נו הטייסים גם אל עובדי חב-רות התעופה בבקשה שלא ל-השבית את הקשר האווירי ל-ישראל ממנה.

הבוקר, סמוך ל-7, היו דל-פקי כל חברות התעופה בנמל בן-גוריון ריקים מדיילות קר-קע, ובמקום היה מספר מועט מאוד של נוסעים. רק ליד דל-פק חברת „סוויסאייר" היה תור של נוסעים: שלושת דלפקיו היו מאויישים על ידי דיילות קרקע, שהחלו מטפלות בנוס-עים המתינים.

נציגי חברות תעופה זרות בנמל התעופה בן-גוריון מסרו הבוקר, כי הם מבתינים למה שיתרחש בחברת „אל על" ועל פי כך ינהגו אף הם. אם ה-שוב העבודה לתיקנה יוכלו ל-ארגן תוך מספר שעות את הו-צאת המטוסים לישראל לחי-דוש הטיסות הסדירות.

התחלפת הכנסת

יהודה פיצור מוסר:

חלק מעובדי „אל-על" אשר החליט להשבית את התעופה האזרחית הבינלאומית של ישראל, הניף בכך את ידו על עניין לאומי חיוני, הצרער את בסיס קיומם — אמר אתמול שר-התחבורה מר גד יעקבי בכנסת, בהשיבו על הצעות דחופות לסדר-היום.

הכנסת החליטה ברוב גדול, תנגד קולות רקיח בלבד, ל-קיים דיון בנושא זה במליאתה.

השר יעקבי הטעים, כי חר-פה המעשה של השובתים נובעת מכך שהתעופה היא הדרך הבלעדית להגעה נוס-עים כישראל ואליה.

שר-התחבורה טען כי עו-בדי „אל על" יודעים היטב שעומדים לדון בהשגותיהם ב-ענין מס נסיעות בוועדת השרים לענייני כלכלה, ולכן אין שום הצדקה לשביתתם, המוסרה כל פרופורציה וצידוק.

כן הודיע, כי צוותי האויר של „אל על", ובתוכם הקבר-ניטים, קצינים ראשונים, נוו-טים ומהנדסי טיס החליטו שלא להצטרף לשביתה. ד-אולם אלה אינם מסוגלים ל-הפעיל לבדם את מטוסי ה-חברה. גם חברות התעופה הזרות ט.ו.א., סויסאייר, לו-פטהנזה ואייר פרנס הודיעו כי לא יצטרפו לשביתה, ו-יפעילו טיסותיהן לישראל כ-רגיל.

שר התחבורה הבהיר כמו כן, כי הנהלת „אל על" תורה לנבות את יום השביתה משכר העובדים.

בקורת על הממשלה

ח"כ הלל זיידל (ל"ע) ש-העלה את הנושא, טען כי השביתה נובעת רק מרצון לשמור על הרגלים ועיוותים שמהם נהנים העובדים. הוא הקף את הממשלה וההסתדרות על אוזלת היד שהן מגלות נוכח השביתות בשרותים חיו-ניים וההדרדרות ביחסי ה-עבודה, ודרש להנהיג בוררות חובה בשרותים חיוניים כדי למנוע שביתות כאלו.

ח"כ גרשון פת (הליכוד) דרש משר התחבורה לחייב את חברות התעופה הזרות לקיים את טיסותיהן כסדרן לישראל.

כן העלו הצעות בנושא זה החיכים אברהם והדיבר (ה-חזית התורתית) ואברהם מלמד (המפד"ל) שתבעו גם כן שלא להיכנע להתקפות עובדי „אל על".

ההסתדרות בעד ביטול מס נסיעות

יחזאל ליפשיץ, מוסיף:

ההסתדרות הסתדרנים בישר-ראל הבהירה אתמול לעובדי „אל על", כי היא תוכבת בהם במאבק לביטולו המוחלט של מס הנסיעות, המוטל על יש-ראלים היוצאים לחו"ל.

סייגון מציעה לארה"ב יחסים דיפלומטיים

פקידי הממשלה החדשה בסייגון מסרו בשיחות פרי-טיות, כי ממשלתם נכונה לקשור קשרים דיפלומטיים עם ארה"ב.

עם זאת הדגישו אנשי הוייטקונג, כי וושינגטון היא שתצטרך להכיר בממשלתם ולא הם יעשו את הצעד הראשון.

לפני כן דרשה ממשלת סייגון החדשה לקבל לידיה את הבעלות על שגרירותה של דרום וייטנאם בוושינגטון, וביק-שה כאלדיירה ליטול לידיה את הבנין. האנוי הודיעה, כי דרישה זו נשלחה באיגרת דיפלומטית למשרד החוץ בוושינג-טון, ונראה שזה היה המגע הישיר הראשון בין המשטר החדש בסייגון לבין ארה"ב. (י.פ)

ראש ממשלת תורכיה קיבל — „נוק־אאוט"

חבר תנועת הנוער של מפלגת אופוזיציה „השכיבי" אתמול את ראש ממשלת תורכיה, סולימאן דמירל, ב-כהוזכה בבניה.

התוקף התנפל על ראש הממשלה, שהוא בן 51, בעת שנכנס ללשכתו. דמירל צנח ארצה ושומרי ראשו תפסו את התוקף. למקום הוזעקו רופאים שנאלצו לתפור תוך עמוק באפו של ראש הממשלה. אחד הרופאים אמר כי נראה שהתוקף השתמש באגרופן.

המשטרה לא ידעה להסביר כיצד הצליח התוקף, ששמו חוראל אונגל, להגיע למשרדו של ראש הממשלה בלי שאיש יעצור אותו. המשטרה מצאה בכליו של התוקף תעודת חבר בתנועת הנוער של „מפלגת העם", שהיא מפלגת האופוזיציה הראשית בפרלמנט. (י.פ.)

קדאפי רוצה עימות טלוויזיוני עם סאדאת

מאת סופר „ידיעות מעריב" בקאהיר

הקולונל מועמר קדאפי, שליט לוב, מוכן להפל את חילוקי הדעות עם מצרים, במפגישה עם הנשיא סא-דאת, „בתנאי אחד — ששני המנהיגים ינהלו דו-שיח בשידור חי בטלוויזיה".

הדבר נמסר אתמול בקאהיר מפיו של יועץ בשגרירות לוב בקאהיר, בעיצומו של ביקור משלחת של איחוד השלוש — מצרים, סוריה ולוב — העושה מאמצים להביא את קדאפי וסאדאת האסף לשולחן הדיונים, כדי להחיות את התוכנית של הקונפדרציה המשולשת.

ממשלת איטליה תתמוך בעתונות ב־70 מיליון דולר

להקלת מצבם הקשה עומדים עתוני איטליה לזכות במענק כספי ממלכתי של 70 מיליון דולר לשנה — נמסר אתמול מאיגוד העתונים היומיים ביראל.

הצעת חוק בנדון הוכנה על ידי ממשלת איטליה, והאושר ככל הנראה בקרוב.

לפי הצעת החוק, יינתן המענק של 70 מיליון דולר במשך 3 שנים, ומגמתו לעזור לעתונים לעבור ביוקר הנייר. בעק-בות עליית המחירים התלולה, נגרם הפסד של 160 מיליון דולר, שצברו עתוני איטליה אשתקד.

כן יוכלו העתונים להנות, על-יסוד החוק המוצע, ממיל-וות בריבית של 5 אחוז, כדי שתעשיית העתונים תוכל לחדש את ציודה.

התפוצה הכללית של עתוני איטליה מגיעה לכדי 5 מיליון עותקים ליום. (ע)

ז'קלין אונסיס מבקשת להתקרא ז'קלין קנדי

ז'אקלין אונאסיס, אלמנתו של אריסטוטלה אונאסיס, איל הספנות היווני שמת לפני מספר שבועות בפאריס, מבק-שת לחזור ולהתקרא ז'קלין קנדי לזכר בעלה הראשון, נשיא ארה"ב, שנרצח בדאלאס, כך מוסר ויליאם היקי, בעל טור רכילות בעיתון „דיילי אכספרס" היוצא בלונדון.

בעל הטור, כתב אתמול, כי „ידידיה של ז'אקלין יודעים את רצונה זה וסבורים, כי בסופו של דבר תאמץ לעצמה, גם מבחינה חוקית, את שם משפחתה מנישואיה הראשונים".

היקי אומר, כי המניע לצעד זה הוא „נאמנות לשמו של קנדי", ולאו דווקא חוסר נאמנות לזכר אונאסיס. (י.פ)

במישאל דעת קהל בארה"ב

רשימה של וואלאס וריגאן עשויה להצליח בבחירות

מכון האריס לחקר דעת הקהל בארה"ב מצא על פי מישאל כי רשימה של מפלגה שבראשה רונאלד ריגאן שהיה מושל קליפורניה וג'ורג' וואלאס מושל אלבמה, הזוכה ב-23 אחוז מקולות הבוחרים — השיעור הגבוה ביותר שזכתה בו מפלגה שלישית בארה"ב במישאל כזה.

ב-38 אחוזים מן הקולות זכתה רשימה דמוקרטית שב-ראשה הסנאטור אדוארד קנדי והסנטור ג'ון גלן, כמועמדים לנשיא ולסגן נשיא של ארה"ב.

רשימה רפובליקנית שבראשה הנשיא פורד וסגנו, נלסון רוקפלר זכתה ב-30 אחוזים.

ברור כי רשימות אלה הוצבו לצורך המישאל בלבד. (אי.פי)

נהגי המוניות בלנינגראד ביקשו תשלום בדולארים

אלפי רוסים נדחקו אתמול ואבקו זה בזה, כדי לזכות לסייר על סיפון ספינות המלחמה של ארה"ב, שהגיעו שלשום לנמל לנינגראד, לראשונה מאז מלחמת העולם השניה.

על אף הדוחק הצליחו מלחי הצי של ארה"ב לקבוע פגישות עם נערות לנינגראד. למלחים הוענקו „חופשות סינדרלה" — הם חייבים לחזור לספינותיהם לפני חצות.

המלחים האמריקנים הביעו קורת רוח משהייתם בלנינ-גראד. תלונתם היחידה היתה, שכמה בעלי מוניות ביקשו שישלמו להם בדולארים ולא ברובלים. (י.פ)

מצרכי מזון מארה"ב מוברחים לחנויות בביירות

פקידי ארה"ב חוקרים עתה שערוריה שוק שחור בביירות: כמויות גדולות של מזון מארה"ב, המיועדות למדינות במזרח התיכון, מצאו דרכן למדפי חנויות הכל-בו בבירת לבנון.

החקירה נפתחה לפני כמה שבועות, לפי בקשתה של שגרירות ארה"ב בביירות. נתגלה כי שמן סויה, שנועד כסיוע לירדן, נמצא למכירה בשתי חנויות כל-בו גדולות ובכמה חנויות בעיר.

נראה כי שמן ומוצרי מזון אחרים, בהם קמח, מוברחים לשוק השחור של ביירות בקביעות. (י.פ)

נושאת המטוסים האמריקנית „קורל סי", בדרכה אל מימי קאו... בראש כוח ימי גדול — בעקבות לכידתה של אניית-סוחר אמריקנית הצי של ה„חמר-רוז'". (צילום ראדיו)

„גוברים הסימנים שארה"ב תנ...

(סוף מעמוד 1)

הלבן מאמצים גדולים להוזים ולהפריך ידיעות כאילו עימות הוא בלתי נמנע והדגיש כי ארה"ב לא תפעיל כוח צבאי. הדובר ניסה גם להפחית ב-תאור האמצעים הצבאיים ש-ננקטו. כך הדגיש כי מספר הנחתים שהוטסו לאזור הוא 150 בלבד, וכי יתר אלף הנח-תים הנמצאים באניות, יגיעו לקמבודיה רק בשבוע הבא.

נושאת המטוסים „קוראל סי", מלווה בשייטת משחתות, נמצאת בדרכה למימי קמבו-דיה וכן נמסר כי מטוסים אמריקניים חגים מעל אניית הסוחר השבויה הנשמרת על ידי שתי ספינות תותחים קמ-בודיות, סמוך לאי הנמצא 50 קילומטר מהחוף הקמבודי.

דוברי הבית הלבן מדגי-שים, כי לפני שהנשיא פורד יצווה על נקיטת אמצעים צ-באיים, הוא יתייעץ במנהיגי הקונגרס.

שר החוץ ד"ר הנרי קי-סינג'ר, שהיה לשוב מי-וושינגטון במיוחד במשבר ההיכון של ארה"ב, מסר להבהיר כי ארה"ב לא ת-סכים לשום פשרה בענין הספינה.

מקורות בפנטאגון מסרו כי חיל האויר האמריקני מחזיק באויר באופן קבוע ריוזחה' בשטח ובאז... לא הרף מטוס בו מצוייד בתותחים ו... כונה „ספינת תותחים".

נכשל נסיון לפנ...

בחוגים אמריקניים בפקינג פנו לנציג... מאטיים של קאמב... רה הסינית ולמב... בענין האניה האמור ניתפסה על-ידי הכ... אולם מגעים אלה מסרו הבוקר מקור המקורבים לבציגו... קינית שם.

הכרעה על גורל זנב...

(סוף מעמוד 1)

שוים —״ההוא דעה ש... על כך זבר להסיק מסק-נות אישיות, בעקבות ה-דיה בפרשה שבגר. דעות הבלעדית של הכנסת עוכבות להדון בבתהיה בימים הקרו-בים ואתמול היו בין הח-ריה בגעים בלתי רשמיים לבירור עמדותיהם. יש ה-טוענים יתביה, שההודעה לא תוכל להית ניכוי לגבי ה-נכוזי.

לדעת כמה מחברי הוועדה יש מקום לתבוע במפורש ה-תפטרותו של מר זנבר. חב-רים אחרים סבורים שיש ל-נסח ההחלטה, שאיננה מתיי-חסת במפורש לצד האישי. גם בקרב קבוצה זו יש הסבורים, ש„ההחלטה צריכה להיות ב-נוסח כזה, שתיאלץ את מר זנבר להסיק מסקנות.

בשיחות טלפון מול עם מר זנבר... עדיין באוסטרליה, הקוחו שהדיון בנב... רך כשיחזור לארץ. השתתף בו.

בשל קשיי תחב... כנראה מר זנבר ל... ביום א'.

סערה בצמרת העבוד...

(סוף מעמוד 1)

מסיבת עתונאים שערך את-מול בקנס סיטי, כי אפשר שהעיד הערות ביקורתיות אי-חרות על מנהיגים מסויימים, בעת פגישותיו בישראל. „אי-נני מטיל ספק בכך, שפירסום דברים שנאמרו במגעים סודיים ובעת חילופי דעות בי-נינו לבין ממשלת ישראל יכול להיות מביך. במיוחד נוכח ית-סיגו הקרובים, אנו נוטים ל-דבר בגילוי-לב רב על אירו-עים ואישים". בתשובה על שאלה אחרת אמר קיסינג'ר, שאינו מודע לתוכנו של הס-פר וגם אינו יודע איזה סוג הערות נוגעות לגבי אישים אחרים נכללו בכתב היד.

פקידים אמריקניים אמ-רו, כי הפרשה כולה מבי-כה את קיסינג'ר, הנותן ב-...

...תגובה קרימית שלו. עוד אמרו, שקיסינג'ר להתלונן על הדלפות... בות הממשלה ביש... תמיד את השרים... כ„דברים גדולים"... „טיימס" הלונדוני... נים בריטיים אומ... את סיפור הספר... עמודו הראשון.

צה"ל מגביר ערנות...

(סוף מעמוד 1)

פעיל במלחמה, או במלחמת התשה, העלולה לפרוץ ב-שבועות הקרובים אם יימנעו האורים מחידוש מנדט כוח האו"ם בצפון או אם סוריה או מצרים יחלו בפעולות צב-איות. הערכה אחרת אומרת כי תכלית הצעדים האלה היא הפגנתית בעיקר ונועדה להמ-חיש לנשיא מצרים אנואר סאדאת, שיבקר בירדן בימים הקרובים, כי הצבא הירדני ערוך לאורך הגבול, מוכן לק-חת חלק במערכה.

● ביקור פרס בגבול

עמוס לבב מוסר:

„ירדן קירבה באחרונה את כוחותיה לגבולות ישראל, ד-אנו מודרים מאד כמתהלכים לא ברורים של הירדנים, הן בחזית המדינית והן בחזית ה-צבאית", — אמר אתמול שר-הבטחון, מר שמעון פרס, ב-שיחה עם מתיישבי בקעת ה-ירדן, במועדון של מושב פצאל.

השר הוסיף, כי אנו עדים להערכות צבאיות ירדניות לא טיפוסיות וכי עובדה זו עדיין לא פוענחה על-ידי ישראל. בתשובה לשאלה הודיע מסר רשות כי הירדן הבטחון של מדי... והבטיח למתיישבי ישובים ינהלו ה... עידוד הממשלה. כי נעשות עבודות... בקעה.

● גב בעמק ב...

דליה מזורי מ... כן הצד הישראלי... היה לראות אתמ... כוחות מעבר לגש... ירדן, בגזרת עמק... צבא ירדן ממוקם... הגלעד במוצבים ב... הנקיקים ואולם... איזור ידעים לספ... עת כלי רכב ב... בימים האחרונים.

סאדאת דן בכוויית בגיבוש עמדה ערבית מאוחדת

נשיא מצרים, אנואר סא-דאת, השלים בכוויית, השיחה צבאה אך סאלם אל-צבאח, דעו אבוש, להברי מכנויה הידיעות במצרים, בהבתפת היחות האחרונות במזרח ה-תיכון, במבטה מדינות ערב לגבי הבעיה הפלשתינית, ובצורך לחזק ולאחד עמדה זו.

היום יקיים סאדאת מסיבת עתונאים בכוויית, ובמהלכה תתפרסם הודעה מצרית-כווי-תית משותפת.

נקנס נהג שנטש מכוניתו

נהג מונית, יצחק כהן (42), אשר נטש את מכוניתו, ש-יצאה מכלל שימוש, במקום חניה ציבורי ברחוב הצליחה בבת-גלים בחיפה, נקנס אתמ-מול ב-350 ל"י ע"י שופט השלום החיפאי, מיכה לינדנ-שטראוס.

עדיין אנו פתוחים...

אנו עושים כל מאמץ למען לקל... מודעתך ל„לוח מעריב" לפרסום בגל... החג המופיע מחר. מסור עוד היום... מודעתך בהקדם האפשרי. הפרס... ב„לוח מעריב" מעניק לך יתרון עצ...

מודעה המתפרסמת ב„מעריב"... העתון הנפוץ ביותר במדינה — מב... חה לך הצלחה במכירה, בקניה וב... נשא. העזר ע"י „לוח מעריב" — הל... מס' 1, הלוח הראשי — ותשיג תוצ... חיובית ומיידית.

STOCK

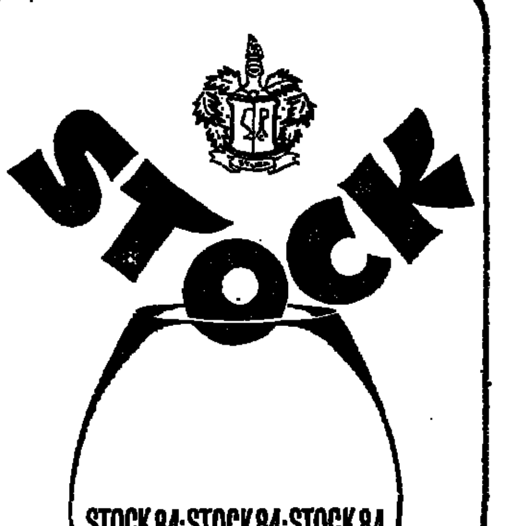

STOCK '84

אותו ברנדי באותו בקבוק
ב-123 מדינות וגם בישראל

מערכה ראשונה נערכה אמש בצמרת המערך על התוויית מדיניות החוץ הישראלית

אבן וספיר מציעים לשרטט מפה של ויתורים

אלון: נתמרן בזהירות, האופציות עדיין פתוחות

מאת יהושע ביצור

מערכה מילולית התחוללה הלילה [ב]עמדת המערך, שהתכנסה במשכן הכנ[סת], סביב מפת גבולות העתיד של מדינת [יש]ראל. בעוד שר החוץ יגאל אלון הגן [בת]וקף על עמדת הרוב בממשלה, שאין [ה]שעה בשלה עדיין לשירטוט מפות [סו]פיות, תבעו ראשי מפ"ם, בסיוע הנמ[רץ] של אבא אבן ופנחס ספיר, שהממשלה [ת]שרטט מפה של גבולות המינימום שלנו, [ת]וך ויתור על מרבית השטחים, בתוך [ת]הלך לקראת הסדר מקיף.

[ה]יתה זו ישיבה רווית מתח [של] סיעת המערך, לשכת מפ[לגת] העבודה ו[…] מפ"ם [...]יזה. לדיון המדיני הגדול [...] באו גם „מי שהיו" — [מש]ה דיין, פנחס ספיר ואבא [אבן]. [...] שאמרו, כי כוונתו [...] נערך זה שלוש שנים — [...] הציג השר גלילי את [...]ית 14 הסעיפים לפני [...] העבודה.

[…]אשי העבודה עמלו קשות [...] התפשטות „שריפת א[...] כדי שהמחלוקת האישית [...] שר החוץ לשעבר לבין [...] הממשלה דהיום לא תא[...] על הוויכוח הענייני. ו[...]עלה בידם להבטיח, לפי [...] שמשתתפי הסיבוב ה[...]ון הלילה לא התייחסו [...] חילוקי הדעות האישיים, [...] בולל את „אני מא[...] המדיני שלהם.

[...]יון נתגלו הבדלי דעות [...]קים. שר החוץ יגאל אלון [...] את התזה המקובלת על [רוב] הממשלה ועל רוב ה[...]ם שנכחו בישיבה, שהל[...]ישבו במאמני האולם, מ[...] מקום.

[...] אלון טען, כי אין טעם [ל]עסוק עכשיו בשירטוט [מ]פות, מפני שאם נעשה [ז]את, יתנהל המיקוח מיד [ר]ק על מה שאנו רוצים [ל]קיים בידינו, ואילו כל [ה]יתר יתקבל כוויתור אי[...]טומטי מצידנו. לדעתו, כל [...] האופציות פתוחות עדיין, [ב]כולל השגת הסדר חלקי [ע]ם מצרים, ועלינו להמשיך [ב]הוויות ובתבונה, כדי ל[...]

השוק ותקלה מהותית ויכ־וזה אם אמנם היעד.

את הקו הזה חזק סגן יו"ר הכנסת, ח"כ מרדכי בן־פורת, שטען, כי עלינו להעמיד במבחן קודם כל את כוונות השלום של הערבים, כדי לדעת אם הם מוכנים באמת ובתמים לדו־קיום אתנו — בטרם נציע הצעות כלשהן לגבי שטחים וגבולות.

בגישה זו הסתמנה כעין קואליציה של חטיבות אחדות ורפ"י. לעומת זאת הסתערו על עמדת הממשלה מנהיגי מפ"ם וראשי ממשל לשעבר, פנחס ספיר ואבא אבן. היתה כאן התלכדות של מחנה היונים מול הקו האקטיביסטי המקובל עכשיו על הממשלה.

הרחיק לכת אבא אבן, שתבע ליזום תכנית להסדר מקיף, אשר תתבסס על „החזרת" מרבית השטחים תוך „תיקוני גבול לא גדולים אך אינטנסיביים". הוא הזכיר רק את ירושלים השלמה ופתחת רפיח כאזורים שאין להחזיר עליהם.

גם פנחס ספיר חזר על האזהרה מפני הסכנה הדמוגרפית הצפויה לנו, אם נספח את יהודה ושומרון.

ראשי מפ"ם, יעקב חזן ומאיר תלמי, אף הזהירו, כי שלמות המערך מוטלת בספק, אם מפ"ם לא תשותף בהכרעות, שיוכלו להתקבל גם על דעתה.

דוברי מחנה היונים דרשו למנוע מצב של קפאון, אשר עלול לדעתם לדרדר את האיזור למלחמה נוספת.

הסיבוב השני של הדיון המדיני ייערך בשבוע הבא.

בפתחו את הישיבה, דרש יו"ר הסיעה, ח"כ משה ורטמן, שחברי סיעת המערך יעבירו ליכוד ואחדות פנימית לגבי הנושאים המדיניים. על החברים — אמר — מוטלת החובה להיות דבקים בהחלטות המדיניות של מפלגות המערך.

השעיית השיחות — לא „קץ העולם"

שר החוץ יגאל אלון פתח את הרצאתו בקביעה, כי כל צעדי הממשלה במו"מ המדיני שנוהל בעבר אושרו כהלכה על־ידי מוסדות המערך והכנסת. הוא ציין, כי עם כל הצער על השעיית השיחות, אין בכך משום „קץ העולם". מעצבי המדיניות האמריקנית הדגישו לאחרונה, כי כל האופציות עדיין פתוחות.

על מדיניות החוץ הישראלית המותרת להשגת שלום — אמר — לפעול בכל שניתן כדי למנוע מלחמה. עם זאת אסור לנו להיכנע לאיומי מלחמה ולא לאמצעי סחיטה, שהרי מדובר בכושר ההתגוננות של מדינת ישראל בעצות שלום. נוכח התמרונים התרגילים של מדינות ערב, המודדים את כוחותיהם הצבאיים לאורך גבולותינו, סבור אלון, כי מלחמה היא אפשרית, אך לא בלתי־נמנעת. תודות להתעצמות של צה"ל, יש סיכוי להרתיע ממלחמה, כדי לתת סיכוי לכלים המדיניים.

תאוצה מדינית

הכלל השני הוא, לדברי אלון, שיש להמשיך בתאוצה מדינית ולמנוע הקפאת המצב. יש להחזיר הפעילות המדינית, כדי להתיר להישגים מדיניים, שיקרבו אותנו לשלום ויקטינו אפשרות של התלקחות מלחמה. לכן הבערנו ימים מספר אחר השעיית השיחות הצעות נוספות, להשיגנו. יש בכך משום יוזמה ישראלית, שבאה לידי ביטוי גם בעת ביקורו של אלון בבירת ארה"ב.

אלון הבהיר, כי פני ישראל הם ליוזמה פעילה למען השגת שלום. ישראל מוכנה לפשרות ולתמורה משמעותית, תמורה השגת הסכם, שיקרב אותנו להסדר שלום.

אלון העיר, כי לא פעם חטא בשרטוט מפות ובקריאת כוונות, אך בשלב־ביניים זה, בין כשיון שהוטעה לבין שלב חדש, אין מקום שממשלת ישראל תבוא עם כמה משורטטת של גבולות העתיד. אם נביא עכשיו מפת גבולות לידיעת הצד השני, הרי ברור מיד מה אנו מוכנים לתת, אבל לא ברור מה נקבל בתמורה. אנו מדגישים על כן רק את העקרון, שאנו מוכנים לפשרות טריטוריאליות מרחיקות לכת.

אפשרי גם הסדר מוגבל

לדברי שר החוץ, קיימת עדיין האפשרות של השגת הסדר ביניים מוגבל עם מצרים, לפי ההבהבות שהוצלחה לפני השעיית השיחות, על בסיס של הצהרה אי־שימוש בכוח שתתקבל אכיפות על־ידי הרפיית הלוחמה המדינית והכלכלית. הערכה כזאת הסכם החלקי הזה לתקופה ארוכה יותר. אופציה זו בוטיפה להתקיים, ואפשר היה להשיג אותה אילו לא לקו המצרים בקוצר רוח והיו מאפשרים עוד שניים־שלושה סיבובי שיחות.

מו"מ על שלום לפי החלטה 338

האפשרות השניה היא: הסדר מקיף עם מצרים ומדינות ערביות נוספות, אשר יתן שהות להידברות להשגת שלום. הסדר כזה צריך להיות בבסיס על הפסקת לוחמה.

האפשרות השלישית היא לנהל מו"מ על הסכם שלום, שיתבסס על החלטת מועצת הבטחון 338. אנו מוכנים לנהל מו"מ על בסיס זה, המתייחס לפירוש הישראלי של החלטה 242 של מועצת הבטחון. עלינו גם ללכת לוועידת ז'נבה בבוא העת, כי עלינו לתת יד לדיפלומטיה קונסטרוקטיבית דו־צדדית.

אלון הטעים, כי עובדת קיומה של ישראל כגורם קבוע במזרח התיכון מוכרת יותר על־ידי גורמים בינלאומיים. בלי שגם הערבים יכירו בעובדה זו, אין סיכוי של ממש להשגת הסדר כלשהו, אף לא הסדר ביניים. חלה התקדמות בהכרה בקיומה של ישראל גם מצד הערבים.

לגבי מפת העתיד של ישראל אמר אלון, כי התפיסה הישראלית, בדבר הצורך בגבולות בני־הגנה, המעניקים מימד הגנתי לישראל, איננה פופולארית בעולם. בנקודה זו צפוי לנו המאבק הקשה ביותר. הגוש הקומוניסטי והעולם השלישי דורשים נסיגת ישראל לגבולות 1967. אולם גם מדינות מערב אירופה אינן רחוקות מן התפיסה, שגבולות אלה צריכים להיות גבולות־הקבע של ישראל. גם בארה"ב לא הועלתה אף פעם תכניה אחרת מלבד תכנית רוג'רס, שאושרה בשעתו על־ידי הבית הלבן ומועצת ההגנה הלאומית של ארה"ב.

פתרון פלשתינאי בהקשר עם ירדן

הבעייה השלישית היא הבעייה הפלשתינית. אנו סבורים, שיש צורך בפתרון בעיית הזהות הפלשתינית בהקשר עם ירדן. באיזור זה הכרחיים שינויים טריטוריאליים לאורך הגבול הירדני, שניתן לבצעו ללא סיפוחי אוכלוסיה ניכרים. אין אנו גורסים הקמת מדינה שלישית, פלשתינית, ועלינו לומר זאת בפה מלא.

יש גם בעייה של אמינות ההסכמים שיחתמו, נוכח משקע המרירות בשני הצדדים. אנו לא יכולים לוותר על חוזה שלום מפורש ועל סידורים בשטח שיתנו לו תוקף. עובדות אינן יכולות להיות תחליף לכושר הגנה עצמית.

לקראת ועידת ז'נבה, אמר אלון, כי הוא סבור, שיש לה תפקיד, אם נבוא אליה בגישה זהירה, על מנת לנצל אותה לקידום תהליך ההידברות בצורה כלשהי.

בסיום דבריו קבע אלון, כי כל האפשרויות הן קשות, ולכן ייתכן שלא נוכל להתקדמות ממשית בשלבים הראשונים. הצעדים עכשיו: הרעיון של השגת הסדר־ביניים בין ישראל ומצרים לא נסתם. יש אינטרס הדדי של ארה"ב, מצרים וישראל להגיע להסדר כזה, אם הוא יהיה בתנאים המתקבלים על דעתנו. ננצל את המגעים הבאים, כדי למנוע יצירת עובדות שאינן לרוחה של ישראל, כדי שנוכל להשפיע על עיצוב הדברים.

הממשלה חייבת להסתכן יותר

את הדיון בעקבות דברי שר החוץ פתח מוביל מפ"ם, ח"כ מאיר תלמי, שאמר, כי הממשלה היתה חייבת להעיז ולהסתכן יותר, נוכח הסיכונים הנובעים מהשעיית השיחות, שהביאו להתלכדות העולם הערבי, שיבוש היחסים עם ארה"ב והגברת סכנת המלחמה.

הגענו לנקודה הפוכה מזאת שאליה רצינו להגיע. נוצרה ברית בין מצרים וסוריה, בין סוריה וירדן, ואף לגבי ירדן אנו במצב מדאיג. המו"מ על קבלת נשק חיוני ומתחזקת מארה"ב נפסק ולא חודש. לא יוחזר המצב של 1967, שארה"ב היתה מוכנה לנתק יחסיה עם ארצות ערב למען המדינה בישראל — בגלל הרם הנפט והשפעת הכח הכלכלי הערבי.

ח"כ תלמי טען, כי אפילו באירופה יש דעה כללית, שעלינו לשוב לגבולות 1967, וכיצד נתמודד עם ידידים בודדים אלה, שאין אנו יכולים לשכנע את היחסים אתם? לדעת מוביל מפ"ם, לא תהיה לישראל ברירה אלא לענות על השאלה היסודית: באיזו ישראל אתם רוצים? עלינו לומר לעולם כולו, כי אנו מתייצבים על בסיס החלטת 242 של מועצת הבטחון. אנו חייבים לשרטט מפות, קודם כל בשביל עצמנו — גורס ח"כ תלמי. עלינו להודיע, כי אנו מוכנים לסגת לאורך כל הגבולות הקיימים אל גבולות בטוחים. ועלינו להבהיר היטב מה הם גבולות בטוחים אלה, שמאחוריהם אסור לנו לסגת.

מה היוזמה?

הוא הזהיר, כי ספק אם במלחמה נוספת יתנו לנו המעצמות לנצח; רק בטוח, שיהיו לנו קרבנות לא מעטים. ארה"ב עלולה להטיל כלפינו בנקודה כזה גם את שוט ההכנעה. מהי המדיניות היוזמה של ישראל בשלב זה? מה יגיד ראש הממשלה לנשיא ארה"ב, כאשר זה ישאל מה הם הגבולות שישראל דורשת לעצמה? וגם מה אנו הולכים לז'נבה?

בציבור גוברת ההרגשה כי לא ברור לאן מובילה אותנו הממשלה — טען ח"כ תלמי. הוא ציין, כי רבים הצביעו בבחירות האחרונות בעד המערך בלב לא־שלם, ומתוך ציבור זה מאבד עתה המערך תומכים רבים. עלינו להתייצב מול העולם עם דברים ברורים, ולומר על מה אנו נלחמים כגבול אחרון, כדי שנוכל לשמור על תמיכת ידידים.

לסיום קבע ח"כ תלמי, כי לגבי מפ"ם יש קשר ישיר בין שותפות בהכרעות לבין קבלת מרות המערך.

על הערבים לתת תשובות

ח"כ מרדכי בר־פורת שאל: כיצד זה יש למפ"ם אותן הטענות כלפי הממשלה הקודמת והממשלה הזאת?

אנו נוהגים כל העת במזוכיזם כלפי עצמנו — אמר. במקום לשאול איזה גבולות אנו רוצים, יש לשאול את הערבים על מהות השלום שהם רוצים בו. הממשלה היתה גם באת במצוקה פנימית, אילו קיבלה את הצעות מצרים. על הערבים להבהיר, כיצד הם רוצים להגיע לשלום אמת — תביעה זו עלינו להציג בוועידת ז'נבה. אם הם יגישו לנו תכנית לשלום־אמת, הם יוכלו לדרוש מאתנו מפה של גבולות ישראל. ועל מנהיגי הערבים להכריז על נכונות לשלום־אמת גם באזני עמיהם.

עלינו גם לדרוש מן הערבים לומר לנו בבהירות, מה כלול במושג „זכויות הפלשתינים". אסור לנו להסכים לנסיגה כלשהי מהסכם הפרדת הכוחות, כולל הבטחת המעבר החופשי בבאב־אל־מנדב ולמעבר סחורות ישראליות בתעלה. אין כל מקום למחווה ישראלית על פתיחת השיכוש בתעלה.

ח"כ בר־פורת תקף בחריפות את דברי שר השיכון אברהם עופר, שאין לנו כל יחס כלפי אופירה, ושאל את ראש הממשלה, מדוע אינו מגיב על דברים אלה של שר השיכון. הרי מר רבין ביקר שם לאחרונה ונתן לתושבים הבטחות מפורשות לגבי פיתוח המקום.

ח"כ בר־פורת אף השמיע מתוך רמקול הקלטה של דברי השר עופר — ועורר בכך גלי צחוק רועמים.

יש להכריע

ח"כ אבא אבן אמר, שיש להכריע בין שתי גישות: אי־נקיטת יוזמות מדיניות, או אימוץ התהליך מנוסח על ידי הממשלה, שאותן יש להעביר לבירור עם הממשל האמריקני.

אין מנוס מהכרעה בין יוזמות המתפקת בעמדות קיימות — אמר — אין בפינו הצעה מפורטת ומחייבת לגבי הצעת הסדר כולל, כדי שנוכל להעמיד במבחן סיכויי והתקדמות להידברות עם הערבים.

ח"כ אבן טען, כי המצדדים באי־נקיטת יוזמות יתקשו לענות על מצבים של מצוקה שבהם אנו נתונים. המצב חמור, ואין להקל ראש לגביו. הוא שותף לספקנות לגבי כוונות השלום הכנות של הערבים, אך לדעתו, מעולם לא גרסנו כי יוזמה שלנו כרוכה בהסכמה ערבית.

כל צד צריך לספק מרכיבים

אבן הדגיש, כי ירדן היתה רשאית לצפות להצעות מצדנו, שהיו כרוכות בויתורים טריטוריאליים ניכרים מצידנו, אך לא אירע כדבר הזה.

נוצר עתה מצב, שבו יש צורך דחוף ביוזמה מדינית ישראלית. זהו מנוף ליצירת הלכי רוח מתונים בקרב הערבים, — גורס אבן. הרתעה ושיכנוע גם יחד צריכים להיות שני הצדדים של יחסינו אל הערבים.

אבן הדגיש, כי בירור סיכויי השלום אינו מגיע לידי מיצויו בהסדרים חלקיים בסיני בלבד. יש לברר כיצד ניתן לעשות צעדים ממשיים אל הסכם שלום כולל. כל צד יצטרך לספק כמה מהמרכיבי השלום והנסיגה. אין אנו יכולים להתעלם מן התביעה, שעלינו להגדיר את המטרות שלנו, הנשמעת מחוגים רחבים בארץ. את הצעותנו יחסינו עם ארה"ב יש לראות כתקלה חמורה. ישראל לא תוכל להתחמק מבירור מפורט עם ארה"ב על נושאים אלה. בהעדר הצעות ישראליות, צפויות תכניות ערביות, סובייטיות ואמריקניות, אשר יעמידו בפנינו בעיות קשות.

אבן רואה בשלום יעד שאינו מידי, אלא מהלך ממושך. זה דורש שינוי מהפכני בשטח. השלום ידרוש מישראל ויתורים טריטוריאליים מרחיקי לכת, וחיינו מתרקמים למעשה בשטח הרבה יותר קטן מזה הנהוג לשליטת צה"ל.

הסכם השלום צריך לתבוע מן הערבים נטישת האיבה המסורתית כלפי ישראל — יש לקבוע הסכם שלום בצורה כזאת, שאפשר יהיה לבצע את סעיפיו באופן הדרגתי. על הצדדים להתחייב שימנעו משימוש בכוח. יש לאסור ריכוזי כוחות צבאיים ולעמוד על הריסת מיתקנים וביצורים. עלינו לעמוד על ביטול החרם הכלכלי והפסקת התעמולה העויינת. עלינו להבהיר כי ישראל תסתפק בתיקוני הגבולות הקודמים, החיוניים לבטחונו, שמירת אחדות ירושלים ושליטה בפיתחת רפיח. השינויים בקווי הגבול צריכים להיות מצומצמים, אך איכותיים, כלומר שנהיה נכונים להחזיר את רוב השטחים שהיו קודם בבעלות ערבית.

לדעת אבן, יצמחו הסכמים חלקיים כשלב מעבר מתוך התהליך בירור הסכם כולל. אין לפסול הסכם חלקי, אך מעל הכל יש ליזום תכנית להסכם מקיף. בהצעות כאלו יש משום גילוי של אומץ רוח, גם אם האופוזיציה תדביק לכך תו של כניעה. עלינו לשכנע את ארה"ב, כי יש צורך בשינויי גבולות מסויימים, במסגרת של הסדר כולל.

יש בעייה דימוגראפית

בסיכום אמר אבן, כי תדמיתה של ישראל אינה נפגעת מחיפושי דרך ופלוראליזם מחשבתי. עלינו לספח אווירה של ויכוח לאומי חופשי.

ח"כ פנחס ספיר פתח בשאלה: לאן אנו הולכים? הוא הדגיש, כי עלינו לשמור בכל מחיר על המשך הדיאלוג עם ארה"ב.

בגלל הבעייה הדמוגרפית — אמר — עלינו לעמוד על הסכם שלום. בעבר החרם הערבי לא פגע בנו, אך עכשיו החמירה הבעייה, בגלל ה[illegible] העצומים שהם שולטים עליהם.

ח"כ ספיר אמר, כי בביקוריו האחרונים בארה"ב שמע דברים מדאיגים מאוד על היקף העזרה שנקבל עכשיו מן הממשל האמריקני. הם רוצים עתה לתת יותר לערבים ופחות לנו.

הוא הסביר, כי יש לו מפה עם שטחים שלגביהם חל הכלל של ייהרג ולא יעבור, אבל גם עם ויתורים ניכרים. גם ספיר הצטרף לתביעה להכין תכנית שלום כוללת. לדעתו, יותר חשוב לשמור על שטחים מסויימים בסיני מאשר על יהודה ושומרון, כי חשוב לנו לקיים את האופי היהודי של המדינה ולא להפר איזון זה על ידי סיפוח אוכלוסיה ערבית גדולה.

ספיר התרעם על הדיבורים הרבים על סכנת מלחמה, הגורמים לירידה ניכרת ברצון העלייה. הוא הביע חרדה לקומה הכלכלי של המדינה, אם לא יחול שינוי במצב המדיני הקיים. ברוחות עלינו סכנה של שואה כלכלית, שעלולה להתבטא גם בתחום המדיני. ככל שהמצב הקיים נמשך, הוא מסתבך ותהיה קשה יותר.

אחרון המתדיינים היה מנהיג מפ"ם יעקב חזן, אשר אמר, כי איננו יכולים לבנות עתידנו על קו שהדברים יתנהלו בעצמם. הבעיות מחריפות מיום ליום, והמתגונן תמיד מפסיד. נוכל לנצח גם במערכה המדינית, אם ניזום את המהלכים, במקום להתגונן. אנו חייבים להציע, כדי שהערבים יהיו חייבים להשיב — גם אם יש לנו הערכה פסימית לגבי כוונותיהם להביא לחיסול ישראל. דרושים אומץ והעזה כדי ללכת לקראת שלום, אחרת נדרדר עצמנו במדרון. עלינו לבחון את הכוונות האמיתיות של הערבים, באמצעות תכנית שלום, אפילו זה מהווה סיכון מסויים לגבינו — טען חזן. עלינו לומר לערבים ולעולם, מהי ארץ־ישראל שעליה ניהרג, ועל מה אנו מוכנים לוותר.

למה אנו מוכנים?

חזן הזהיר, שאם לא ניזום הצעות משלנו, יעמידו אותנו בפני עובדות מוגמרות. יטענו אז כלפינו, כי לא העלינו הצעה אלטרנטיבית משלנו. עלינו להגיע להסדר עם האמריקנים לגבי הגבול האחרון שלנו בסיני, אשר אותו תבטיח גם ואשינגטון. גרמנו כמעט למפולת של המדיניות האמריקנית, ולכן נוצר הקרע. לכן עלינו להבהיר עכשיו לעולם, מהי הפשרה הטריטוריאלית שאנו מוכנים לה, ולמה אנו מוכנים לגבי ירושלים. בדרך הקיימת אי־אפשר להמשיך, כי כולם תוקפים אותנו. שטח התימרון שלנו נהיה כל הזמן יותר מצומצם, ולכן מוטב לנו להקדים בהעלאת יוזמות שלנו. אחרת ידחקו אותנו אל הקיר ונימצא במצב עוד יותר חמור. אין אנו מסוגלים לבצע סיפוחים ניכרים עם כח־אדם של שלושה מליון יהודים.

חזן שאל: למה אנו מפחדים לפרוש מפות, ואין לנו האומץ להכריע מהו הגבול האחרון שלנו שעליו יש להגן בכל מחיר? יש להקים ועדה מצומצמת, שתקבע מהי מפת החיים של מדינת ישראל שממנה אין לזוז. זו גם הדרך היחידה להבראת מפלגת העבודה והבראתה מן המשברים שבהם היא נתונה. אם מפלגת העבודה לא תבריא, המערך ימות ונעמוד לפני הרס פנימי של תנועת העבודה — הזהיר חזן.

בנקודה זו הופסק הדיון, שהוחלט להמשיך בו בשבוע הבא.

הח"כים אבא אבן ומשה דיין — כפי שצולמו אמש בישיבת סיעת המערך בכנסת.
(צילם: חנניה הרמן, „24 פלוס")

הצעה למדיניות תקיפה ביחסי „השוק" והערבים

הוגשה לפרלמנט האירופי על־ידי סיעה סוציאליסטית

מאת צבי לביא
סופר „מעריב" בלונדון

מדינות השוק המשותף נקראות לנקוט מדיניות תקיפה — אך לא פרובוקאטיבית — נגד החרם הערבי המאיים על בנקים וחברות מסחריות באירופה, המקיימות קשרים עם יהודים וישראל. הצעה זו כלולה במיסמך עבודה, שהסיעה הסוציאליסטית בפרלמנט האירופי הגישה למועצת השוק האירופי המשותף, העומדת לדון בנושא השבוע.

לדברי „פיננשל טיימס", מציע המיסמך, שכל תשע מדינות השוק יסכימו על טאקטיקה של התנגדות לכל אפליה, דבר אשר יקל על כל מדינה לומר „לא" לחרם הערבי בידיעה, שהמדינות האחרות נוקטות עמדה זהה. הכוונה גם להדריך את השוק לפנות למדינות מחוצה לו, בעיקר ארה"ב ויפן, לשתף פעולה בהתנגדות זו.

עוד יתבע השוק להעלות את ענין האפליה הכלכלית בסיבוב השיחות החדש של ארגון הסחר והמכס הבינלאומי (גאט"ט).

המיסמך מציע, כי תקבע תיקוה, אשר תגביל את ה[…] השקעות הערביות באירופה על מנת להגביל את כושר המיקוח שלהם ואת הלחץ למען אפליה כלכלית. מחברי המסמך גם סבורים, שעל השוק לעמוד על כך, שאלג'יר, מארוקו ותוניסיה אשר יקנו שביות, שלא ישתתפו בחרם עוד בטרם שיחותם עמהם על הסכם המתוכנן.

„דיילי אכספרס" מוסר מקאהיר, כי הליגה הערבית מאיימת בתוכנית להטיל אמבארגו נפט על אירופה כתגמול על חתימת ההסכם בין השוק לישראל.

אין לך הרבה זמן

לקבל עד־.1,000 ל"י מענק מיידי

רק עד 30 ביוני 1975 תוכל לפתוח חשבון "חסכון 10,000"
ולהנות מהיתרונות של תכנית החסכון המצליחה ביותר בישראל.
* 10% מענק מיידי מהסכום המופקד.
* ערך החסכון והמענק נשמרים ע"י הצמדתם לאינדקס.
* הריבית, המענק והפרשי ההצמדה פטורים ממס.
* תוכל להפקיד בתכנית עד־.10,000 ל"י.

הבנק הבינלאומי הראשון
לישראל בע"מ

סניף ראשי:
תל־אביב: שד' רוטשילד 39, טל. 293251
ירושלים: רחוב הלל 6, טל. 223311
חיפה: רחוב הבנקים 3, טל. 523213

חסכון 10000

הכרעה ע[…] גורל

סערה בצמרת הע[…]

צה"ל מגביר ער[…]

עדיין אנו פתוח[…]

هكذا من الأصل

صكذا من الاصل

השר עופר: 60 אלף דירות ייבנו בשנת התקציב הזאת

„לזכאים — חופש בחירה לגבי אזור המגורים וחברת־הבנייה" ✶ „יציבות במחירי הדירות" ✶ שר הקליטה: יש דיור קבע ל־95% מהעולים

במשכן הכנסת
יהושע ביצור

משרד־השיכון מתכונן באמצעות התקציב להתחיל במשך שנת התקציב הנוכחית 60 אלף דירות — כך מסר אתמול שר־השיכון אברהם עופר לכנסת, במסגרת סקירתו הראשונה על פעולות משרדו בתפקידו החדש.

● יציבות במחירים

לפי הפירוט שמסר שר השיכון יתחלקו דירות אלה כדלקמן:

● 18 אלף דירות בשביל זוגות צעירים.
● 16 אלף דירות בשביל עולים.
● ארבעת אלפים דירות בכפרים ובישובים חדשים.
● 16 אלף דירות בשביל תושבי משכנות עוני ושיקום דיור מגרות.
● שלושת אלפים דירות ייבנו בערי הפיתוח.
● שלושת אלפים דירות יוקמו בשביל בני המיעוטים.

בכך ישלמו השנה כרבבה של דירות יותר מאשר אשתקד.

השר עופר הסביר, כי בדעת משרדו להביא לידי הפרדה מוחלטת בין מימון הבנייה לבין הסיוע הניתן לזכאים לכך. פירוש הדבר, כי לאוכלוסיה יינתן חופש הבחירה, כדי שכל אחד — הזכאי לסיוע ציבורי בהשגת שיכון — יוכל לבחור לעצמו את אזור המגורים ואת החברה שבאמצעותה הוא מבקש לרכוש את דירתו. הכוונה היא לאפשר לנזקקים לסיוע בחירה בין רכישת דירה לבין קבלת דירה בשכירות. לשם כך יש ליצור מלאי של דירות התואם את צרכי החוגים השונים של האוכלוסיה, ולאפשר להם באמצעות ההלוואה שמעמידים לרשותם לרכוש את הפתרון ההולם אותם ואת יכולתם. את ההלוואות יתנו במישרין למשתכנים, כדי לממש את חופש הבחירה שלהם.

הבנייה של דירות תתחלק השנה בצורה זו: הגליל — 32 אחוזים, רצועת החוף — 35, הנגב והדרום — 22, ירושלים — 11.

שר־השיכון ציין בסיפוק מסויים, כי בשנת 1974 הואטה העלייה במחירי הדירות לעומת עליית מדד המחירים. עליית מחירי הדירות נעצרה כמעט לחלוטין במחצית השנייה של 1974. ויציבות זו נמשכת גם עכשיו.

● ישובים חדשים

נוכח הבקורת החריפה שנמתחה על השר עופר בגלל הכרזותיו, שאין צורך להקים עיר באופירה, הוא הקדיש אתמול חלק נכבד מדבריו לתכניות בדבר הקמת ישובים חדשים. הוא הודיע כי החל בבניית ישובים אלה: אלעזר בגוש עציון, אבנה בפיתחת רפיח ופצאל בבקעת הירדן. השנה יבנו בישובים החדשים 1250 יחידות דיור חדשות. לפי הערכתו יש בישובים אלה מקום לקלוט כ־700 משפחות נוספות.

כן יוקמו שלושה מרכזים עירוניים בגליל, בערבה ובבקעת הירדן. יבנו השנה את מושב אליעד ברמת הגולן ואת מושב נחל סיני וכן כפר תעשייתי בגולן. יוקמו גם שלושה קיבוצים חדשים: גלגל בבקעת הירדן, גשור ברמת הגולן והזכות בפיתחת רפיח. נוסף לכך יוקם גם קיבוץ הר"ה בערבה, מושב ברצועת עזה ומושב חדש בגליל. זוהי מפת הבנייה של ישראל בשנה הקרובה.

● קליטת העולים

בעקבות דברי שר השיכון מסר שר הקליטה שלמה רוזן לכנסת, כי 77 אחוז מן העולים נמצאים בדיור קבע בתוך שנה ראשונה לשהותם בארץ. בתום שלוש שנות שהות בישראל, מסודרים כבר 95 אחוזים מן העולים בדיור קבוע. בדרך כלל מביעים העולים שביעות רצון מתנאי הדיור, ועיקר תלונותיהם הוא בתחום הבירוקרטיה והקליטה החברתית.

בסקירתו הסביר, כי בשנתיים האחרונות סייע משרדו בקליטת 17 אלף עולים בענפי תעסוקה שונים.

מסתבר כי 15 אחוזים של העולים עדיין מחפשים עבודה הולמת בתום שנה ראשונה לעלייתם. הקשיים הנערמים בתחום זה מתרבים והולכים. לעומת זה חל שיפור ניכר בדרכי הקליטה של עולים אקדמאים.

מסתבר כי בשנים האחרונות תרמו העולים כ־40 אחוז מכח העבודה שהתוסף למשק, וכ־60 אחוז מכח העבודה שהתוסף לתעשייה. 90 אחוז מכלל הרופאים שהצטרפו לסגל הרפואי של קופת חולים הם עולים חדשים, ו־75 אחוז מן הרופאים העובדים עתה בנגב באו אלינו עם גלי העליה.

● הבאת בני נוער

השר רוזן מסר כי נוכח השפל בעליה מתגבשות עתה תכניות להביא אלפי בני נוער מארצות הרווחה לתקופות קצובות. הנסיון מלמד כי רבים מהם מכים שורשים בארץ ומשתקעים בה לצמיתות. מתארגנות גם קבוצות של בעלי מקצוע, המבקשים לבוא כמתנדבים בשעת חרום. כדי לבצע כל זאת מתארגנות עתה הקהילות היהודיות בארצות המערב לארגון עצמי של עליית בני הקהילה.

תשומת לב מיוחדת מפנים עתה ל־200 אלף היורדים כדי להניע רבים מהם לשוב ארצה ולבנות כאן מחדש את חייהם.

משימה חשובה במיוחד רואה השר רוזן בהקמת יחידות דיור קטנות עבור קשישים ובודדים.

את המשימה המרכזית רואה השר בהבטחת קליטה חברתית של 140 אלף עולים המצויים עדיין בטיפול משרדו.

● ח"כ שושנה ארבלי־אלמוזלינו (המערך) קבלה על תחושת האכזבה והניכור המורגשת בקרב העולים.

● ח"כ חביב שמעוני (המערך) התריע על חלוקת העם בין „אוהבי עולים" ואלה שאינם אוהבים עולים.

● ח"כ פנחס שינמן (המפד"ל) התריע כי שרותי הקליטה בארץ הם בעוכרי העליה מבריה"מ, ודרש לטפח את הרגשות הדתיים אצל העולים.

● ח"כ יצחק מודעי (הליכוד) התרעם על שר השיכון משתמש בתקציב משרדו ליישום תורתו הפוליטית, ומונע את בנייתה של אופירה.

● ח"כ יצחק פרץ (הליכוד) קבל שהכוונת משרד השיכון מכוונת למגמות פיזור האוכלוסיה.

● ח"כ יהודה שערי (ל"ע) טען כי כל שיטת חלוקת הדירות היא מעוותת מיסודה.

● ח"כ אהוד אולמרט (הליכוד) דרש רביזיה מוחלטת בתכניות השיכון, כדי להוריד את מחירי הבנייה המאמירים, המונעים אפשרות של השגת דיור החלמתו.

● ח"כ מטילדה גז (המערך): משה דיין הכניס אותנו לשארם־א־שייח, ואברהם עופר רוצה להוציא אותנו משם. האם הוא רוצה להתחרות במשה רבנו?

● ח"כ זיק אמיר (המערך): לפי התכנון תגיע אוכלוסיית קרית שמונה ושל צפת ל־30 אלף נפש בעוד עשרים שנה, בעוד אוכלוסיית תל־אביב תמנה אז יותר ממיליון נפש. איזו פרופורציה של פיתוח היא זאת?

● ח"כ שלמה לורנץ (החזית התורתית): יש לעקור את הבירוקרטיה במערכת השיכון והבנייה, כי מוציאים נשמתו של אדם המנסה לרכוש לעצמו דירה חדשה.

שר־השיכון, אברהם עופר — בעת נאומו אתמול בכנסת על תקציב מש
(צלום: חנניה הרמן, „24 פ

השר בר לב בעקבות חתימת ההסכם עם השוק:

מפעלים שלא יתאימו למצב החד יצטרכו ליפול במרוצת הזמ

מאת יצחק דיש

ההסכם שנחתם עם השוק האירופי מכתיב לתעשייה הישראלית להיות זריזה, כדי לסגל את עצמה למצב החדש על־ידי שידוד מערכות מקיף. מפעלים אשר לא יתאימו את עצמם למצב החדש יצטרכו ליפול במרוצת הזמן.

דברים אלה אמר אתמול שר המסחר והתעשייה, חיים בר־לב, במסיבת עתונאים בירושלים.

מר בר־לב הודיע, כי לא יהיה שום סיבסוד של מפעלים שלא יוכלו לעמוד בהסרת חומות המכס על פי ההסכם. מכיוון שההסכם נותן שהות להורדת מכסים הדרגתית, עד שנת 1977, יוכלו המפעלים להתאים את עצמם. אך „שעון החול" מופעל כבר בחודש יולי השנה. מפעל שלא יצליח לעמוד בתנאים עם התרוקנות ה„חול", לא יוכל להתקיים.

השר הוסיף, כי כתוצאה מההסכם יהיה צורך לחסל את ריבוי השערים ללירה הישראלית, ובעתיד לא תוכל ישראל לקיים שער רשמי ושערים אחרים ליבוא וליצוא.

כן הודיע, כי משרד המסחר והתעשייה יחדש את החשיפה של תוצרת הארץ ליבוא מתחרה. „שער היצוא" שנקבע הוא הגנת מכס של 10 אחוזים בלבד, בינואר 1977, וביטול הדרגתי של המכס עד ל־1985.

כבר מחודש יולי יהיה צורך להבטיח שהמכס על היבוא מארצות השוק לא יעלה ברמתו על זה שהיה בסוף 1974. באותם מצרכים בודדים, שבהם היתה העלאת מכסים בארבעת החודשים האחרונים, יהיה צורך להחזירם לרמתם הקודמת.

ההסכם עם השוק ישפיע על התעשייה כולה. הקבוצה הבעייתית היא של מפעלים המייצרים רק לשוק המקומי, ואשר אין להם יתרון יחסי לעומת היבוא, מעם להסכם בהובלה. מפעלים אלה לא יוכלו להמשיך ולהתקיים בלי להתייעל ובלי שייצרו לעצמם יתרון יחסי. השר הזהיר את המפעלים, כי לא יסמכו על כך שהצנינים יתהדרו בצורה אחרת, או שיקבלו סיוע ממשלתי מסוים. אותם מפעלים שלא יעמדו בתנאים האחידים — לא תהיה להם זכות קיום.

להמחשת חשיבות ההסכם הזכיר בר־לב שהיצוא הישראלי ל־9 ארצות הקהילה הסתכם בשנת 1974 בכ־700 מיליון דולר, שהיו 39 אחוזים מהיצוא הישראלי הכולל. היבוא לישראל מארצות השוק, הסתכם בכ־2 מיליארד דולר, שהם 47 אחוזים מהיבוא הכולל.

מר בר־לב אמר, כי החלטות שונות בעניני השקעה ופיתוח בשנים האחרונות נתקבלו בהתאמה להסכם הצפוי עם השוק. נקבעו מספר ענפים שהשקעות בהם לא יזכו לסיוע ממשלתי. אלה כוללים בדים סרוגים, טלוויזיה (למ־ עם טלוויזיה צבעונית ל[...], ברזל לבניה, שמנים, ס[...]נה, מכנסי גרב, בדים דרוסים גלמיים מכותנה, [...]דים, תיבות ברוס וצה[...]. בענפים אלה אין לצפ[ות...] [מש]רד המסחר והתעשייה לעודד הקמת מפעלים ח[...] יזמים אשר יקימו מפעלי[ם] ענפים אלה, לא יזכו [לסיוע] ממשלתי להקמה. מסט[...]ניות להקמת מפעלים ה[...] לא אושרו, לאחר שנ[...] כי אינם עומדים בתנאים.

עידוד רכיבה ע[ל] אופנים

משרד התחבורה [...] לעידוד הרכיבה על [אופ]ניים — הודיע אתמול [שר] התחבורה מר גד יעקבי [ב]תשובה לשאילתא של [...] ידיעה בארי.

השר הוסיף, כי [...] מקצועית של המשרד [...]שה לאחרונה דו"ח ב[...] ממליצה לנקוט מדיניות עידוד לרכיבה על אופ[ניים] וכי הוא הטיל על רא[ש] המשרד ליישם המלצו[ת]לה.

ועדה זו ממליצה ב[...] הראשון להקצות זכויו[ת] [ד]רך נפרדות לאופניים [...]מה צירים המוליכים ל[...]די פעילות, בעיר רא[...] ובעיר בינונית, ועל [...] לקחי ניסוי זה להמשיך לפעול בעתיד.

מושביץ תובע לבדוק מחדש אבטחת מוסדות בידי הורים

מאת משה בן־צבי

תביעה לבדוק מחדש את נושא אבטחת מוסדות החינוך על ידי ההורים, הגישה [...] נשיא התאחדות התעשיינים לראש הממשלה.

נשיא התאחדות, מרק מושביץ, מציין במכתבו אל ראש הממשלה, כי היקף בעיית האבטחה במוסדות החינוך מחייב ניתוח מעמיק של הנושא ושיקול נוסף בשאלה, האם ההסדר הקיים הוא המתאים ביותר הן מבחינת התועלת המעשית הן מבחינת הנזק הנגרם למשק הישראלי.

מר מושביץ מבהיר, כי נציגי המעסיקים מודעים לצורך לאבטח את מוסדות החינוך אולם, יש לדעתו לחפש פתרונות שלא יפגעו בכושר הייצור.

הסתייגות נוספת, שהועלתה ע"י נציגי המעסיקים, נוגעת להעדר תקנות מפורטות, המחייבות מתן הוראה מוקדמת למעביד, בדבר יציאת ההורה העובד לאבטחת מוסד חינוכי.

יעקבי: נראה כמהלך נכו ביקורת בקואופ. לתחבור

הוגשה תכנית לשדות תעופה בקרית שמונה, בית ש מצפה רמון, דימונה, ימית ורמת הגולן ✶ גם 70 מוסכים לא־מורשים

„משרד התחבורה רואה זאת כמהלך נכון, אם מבקר המדינה יחליט לערוך ביקורת בקואופרטיבים לתחבורה" — אמר שר התחבורה מר גד יעקבי בתשובה על שאלה בוועדת הכספים של הכנסת בדיון על תקציב משרדו.

השר הוסיף כי איחוד הקואופרטיבים לתחבורה ציבורית יביא לתפעול יעיל יותר של שירות חיוני זה, לרווחת המשתמשים בו ולאגודות עצמן.

נסיונן של ארצות אחרות מלמד, כי הפעלה אינטגרטיבית של התחבורה הציבורית מביאה למיצוי כוחות הניהול, הידע והתפעול בצורה מירבית.

בתשובה על שאלה אחרת אמר כי הציע לממשלה לשנות את ההסכם בינה לבין החברה לישראל, לפיו נקבע יו"ר הדירקטוריון „צים" על פי המלצת החברה לישראל כך שהנות היו"ר תאושר על פי המלצת הממשלה.

אומדן התוצאות לפיתוח בניית הנדרשות לתחנה המרכזית בת"א כמתכנן ב־50 מיליון ל"י — מסר לוועדה מנכ"ל משרד התחבורה מר דן הירש. עוד הוסיף כי נבדקה האפשרות לגייס הלוואה ממקורות חוץ כדי להחיש את הבנייה.

עוד נמסר בוועדה כי [משרד] התחבורה הגיש למועצה [...]יגה לתכנון ולבניה ה[...] מתאר לשדות תעופה [...] שמונה, בית־שאן, מצפ[ה ר]מון, דימונה, ימית ורמת הגולן. בכוונת המשרד ל[...] מינחתים אשר יקשרו [...] אלה עם מרכז הארץ בק[ווי ת]עופה סדירים.

למצפה רמון ובשנה [...] בשלב ראשון יפתח ק[ו...] מתכוון המשרד להקים [...] בקרית שמונה.

עוד נמסר בוועדה כי [...]נת 1974 הוצאו צווי [...] על 70 מוסכים בלתי [מור]שים.

החלטה עם סיום ועידת תכלת־לבן:

„המערך חדל לייצג ענ"צ הצודק של העובדים בא"

מאת ישעיהו אביעם

הוועידה הרביעית של סיעת „תכלת־לבן" בהסתדרות, נפתחה אמש בבחירה מחדש, מה, אחר בח"כ יורם אריהוד ליו"ר הסיעה. כן נבחרו מועצה ארצית ועד פועל.

אחת ההחלטות החשובות שנתקבלו בוועידה, היא זו המחייבת את האיחוד המלא של „הליכוד" בהסתדרות.

עם תום הוויכוח הכללי, הופיע יו"ר תנועת החרות, ח"כ מנחם בגין, לפני באי הוועידה, כאשר את מרבית נאומו הקדיש לבעיות החברה ומצוקת הפערים.

„לא ננוח ולא נשקוט עד אשר תושבי שכונות העוני יקבלו דיור ראוי לבני־תרבות. נפעיל השפעתנו ולחצינו עד שבעיה זו תבוא על פתרונה המלא" אמר מר בגין. מהר סיפו כי אין פלא בכך שדלת־העם והשכבות המקופחות פונות לחרות. „יש להם אמון שאנו אמנם נסייע להם".

לפני באי הוועידה הופיע מנכ"ל המכון לפריון העבודה והייצור, ישראל מידן, אשר קרא לבטל את ה[...] האוטומטי בדרגות, ב[...] קידום זה „אחד האסונות הגדולים במדינה".

בין ההחלטות קובעת הוועידה, כי המערך בהסתדרות חדל לייצג העניינים הצודקים של ה[עוב]דים בישראל, כאשר של קבוצות־לחץ מדריך [...]תם בפעולתם ולא עניים צודק של חסרי כוח לה[...]

כן תבעה הוועידה ה[...] בין האיגוד המקצועי [ו]הבעלות על עסקים, ות[...] שיתוף העובדים בבעלה.

„יסלל כביש על קשתות; אפשר שיפוץ בהר הזיתים"

על קטע הכביש מהר הזיתים לכפר השילוח שנסלל על ידי הירדנים, תוך חילול קברים, ייבנה כביש חדש על קשתות תוך חשיפת הקברים ושיפוצם, אמר אתמול מר צבי רהן, סגן ראש עיריית ירושלים, בישיבה של ועדת הפנים ואיכות הסביבה, שדנה בנושא „חשיפת הקברים שחוללו בידי הירדנים בהר הזיתים", לפי הצעת הח"כ ב. פרדס.

הוועדה סמכה ידיה על תכניות העירייה ומשרדי הממשלה לבנין הכביש המבצע תוך הפניית התנועה לדרכים אלטרנטיביות עד לסלילת הכביש.

עם התחלת העבודה לצרכי התכנון יוחל בחשיפת הקברים. התוצאות הכרוכות בסלילת הכבישים החדשים ושיפורים בכבישים קיימים באזור, מוערכות בכ־17 מיליון ל"י.

ועדת הפנים ואיכות הסביבה גם החלה בדיון על „שמירת המקומות הקדושים בפקיעין ובבית הקברות היהודי העתיק שבמקום" לפי הצעה לסדר־היום של הח"כ ג. פרדס וב.צ. קשה. בישיבה השתתפו גם נציגים ממשרד הדתות.

ראש מועצת שדרות יצא לחופשת התפטרות

ראש המועצה המקומית שדרות, יהונתן יפרח, יצא אתמול לחופשת התפטרות וביקש משני סגניו בשכבר היה יעקב אלקבץ (עבודה) וקמוש חנניה (כפריל), למצוא את מקומו עד שיתאפשר לבחור בראש המועצה המקומית.

בכך תמה תקופת כהונה של כמעט 10 שנים של מר יפרח כראש המועצה המקומית שדרות.

מר יפרח מתכוון לעבור לגור בוילה שבנה באשקלון וימשיך משם לנהל את רשת העסקים שהקים באזור שדרות הכוללת מסגריה, נגריה, חברת בניה וחברת משאיות להובלה.

כל הנכים רשאים להסיר המסגרת הלבנה מרכבם

מאת יוסף וקנין

כל הנכים בארץ יוכלו להסיר מעתה את המסגרת הלבנה מסביב ללוחית הזיהוי של הרכב. על כך מסר אתמול יו"ר הכיון הארצי של ארגוני הנכים, אברהם גולדברג.

עד כה הורשו להסיר את המסגרת הלבנה רק נכי צה"ל. מעתה יוכלו לעשות כן גם נכי תאונות עבודה, נכי תאונות דרכים, נפגעי רדיפות הנאצים ונכים מלידה.

עובדי מסוף המכולות שבו לעבודה תקינה

בית הדין האזורי לעבודה בבאר־שבע ידון הבוקר בבקשת הנהלת מסוף המכולות ליד נמל אשדוד, להוציא צו המחייב את 64 עובדי המסוף לשוב לעבודה תקינה.

אמש החליטו ועד עובדי מסוף המכולות להפסיק את ההאטה ואת השביתות, הקרויות בפיהם „שביתות אזהרה" והבוקר שבו לעבודה סדירה.

זאת לאחר שחברי הוועד ישבו לדיון עם נציגי מועצת פועלי אשדוד, והחליטו כי עליהם לבוא לבית הדין לעבודה כאשר העובדים עובדים כסדרם.

הלל: המשטרה חוקרת ההפקדות בבנק קרדיט

שר המשטרה, שלמה הלל, אמר אתמול בכנסת כי המשטרה חוקרת בצורה יסודית את ההפקדות בבנק של ביטוח רוזנבאום במילווה וכן בבנקים אחרים בחו"ל.

השר הדגיש כי המשטרה לא נתקלה בעובדות לפי שפורסמו בעתונים. הוא גם טען כי אין זה מתפקידה של המשטרה ואין זה מענייה לעסוק בפרסום שמותיהם של חשודים, בפרשה זו.

המשטרה עקרה שיחי פרג בחצר חקלאי ברעננה

מאת מרדכי אלקן

כ־200 שיחי פרג, מזן שניתן להפיק ממנו אופיום, נתגלו אתמול בגינה בחצר ביתו של חקלאי הותיק ברעננה.

אתמול לפנות ערב עקרה המשטרה את שיחי הפרג והעבירה אותם לתחנת המשטרה בכפר־סבא.

החקלאי אמר לחוקרי המשטרה, כי שתל את השיחים לפני כמה שנים והם קישטו לגנו, מבלי שידע, כי ניתן להפיק מהם אופיום.

שלושה מחבלים נידונו לשמונה שנות מאסר

מאת יוסף ולטר

בית המשפט הצבאי ברמאללה גזר אתמול שמונה שנות מאסר על שלושה צעירים מכפר קטנה, שהשתייכו לארגון „אל פתח" והכינו לבצע פיגועים באיזור.

עונש זה הוא מן החמורים שהוטלו על נאשמים בעבירות מסוג זה, זאת נוכח התגברות מעשי החבלה בשבוע האחרון.

שלושת הצעירים התגייסו לארגון „אל פתח" באפריל אשתקד, בהיותם בסוריה. הם עברו אימונים מרוכזים בשימוש בנשק וחומרי חבלה במחנות אימון של „הפתח" בדמשק ובבירות, ונצטוו לשוב לאיזור ולבצע פיגועים.

בשובם הצטיידו השלושה בחמרי נפץ, שסופקו להם בידי אנשי קשר, ובאחד הבקרים אף ייצרו פצצה, במגמה להניחה במקום ציבורי. כוונתם סוכלה, עם מעצרם בידי כוחות הבטחון.

ביקוש גובר גורם למחסור בגבינות לאפיה

מאת נילי אריקין

ביקוש גובר לגבינות־אפייה מסתמן ברשתות השיווק. לקראת חג השבועות צורך הציבור כ־40% יותר מן הרגיל.

מר י. קלינגר, ממנהלי רשת השיווק של „סופר־סל", אמר, כי כמות הגבינה המיוצרת אינה מספקת, והמחסור ילך ויגבר ככל שיקרב החג.

דובר „תנובה", מר י. הופשטטר, ומנהל הייצור של המחלבות המאוחדות אהרון אבן־צור, אמרו כי הייצור הוגבר, כי גם מחלבת „טנא־נוגה" גוייסה לייצור גבינות לבנות לאפיה. המפעלים מספקים עתה כמות הגדולה פי שלושה מן הרגיל.

לעומתם אמר מר מיכאל שטראוס, ממנהלי מחלבות „שטראוס", כי הביקוש לגבינה השנה עלה על כל המשוער, ונראה שצפוי מחסור. לדבריו, אין במפעלו יכול לספק את כל הכמות הנדרשת.

ערב לזכר י. האזרחי ז"ל

לזכרו של הסופר יהודה האזרחי ז"ל, הועלה אמש בבית אהרן מירקוביץ, עם הופעת ספרו האחרון, „באיש בבירותיו", הספר מהווה אוסף של פרקים מהווי הביטולים, אותם כתב יהודה האזרחי בשירותו ככתב צבאי בפיקוד המרכז.

הערב נפתח כאשר יוסף גדיש, סגן ראש עיריית ירושלים, העניק את כולין ירושלים לשני אחיו של הסופר, איתן והגניה.

המבתת, מרדכי בר־און, אמר כי יהודה האזרחי צפה באירועים מהצד, כסופר, אך גם נטל בהם חלק פעיל. הקריין דן כנר קרא פרק מהספר, ופרופ' אלי שביד ניתח את הספר. הסופר אהרון אפלפלד דיבר על מקומו של יהודה האזרחי בספרות העברית.

‎29,900.- ל"י והאלפא סוד שלך.

Alfasud ✿ Alfa Romeo

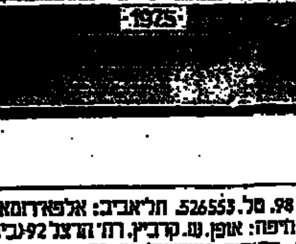

הכנס לאחד מאולמי התצוגה שלנו. שלם רק ‎29,900.- ל"י (השאר תקבל כהלוואה בתשלומים) וצא לדרך כשהאלפא סוד כולה שלך.
אלפא סוד – הצלחה מכנית בעצוב שכלול ופתוח חדשני.
אלפא סוד – שילוב מוצלח של מכונית משפחתית וספורטיבית.
אלפא סוד – מרשימה בביצועים, רחבה במימדים, עמידה בהישגים.
לאור עלית מחירי המכוניות בחו"ל, תתיקר האלפא סוד בכ־‎4.500 ל"י.
נצל את המבצע המיוחד שלנו והבטח לעצמך את המחיר של היום.
שלם במזומן רק ‎29,900.- ל"י והמכונית שלך.

משרדי קפריש בע"מ: תל־אביב: דרך פתח־תקוה 39, טל. 623441. חיפה: דרך העצמאות 98, טל. 526553. תל־אביב: אלפא־רומאו, כיכר המדינה, רח' ה' באייר פס' 6 טל. 252211. ירושלים: פיפסופ, רח' שמעה 3, טל. 222391. חיפה: אופן ש. קרבין, רח' הרצל 92 בית החשמונאים, טל. 664885. באר־שבע: ש.א. להשכרה ושווק בע"מ, רח' החלוץ 113, טל. 78430. רחובות: "עידן אלפא", רח' אחד העם 5, טל. 954682. נתניה: הסוכנות נתניה בע"מ, רח' הרצל 52, טל. 23353. רמת־גן: אוטורם, רח' ז'בוטינסקי 38, טל. 723345. חולון: יוסף בן יוסף, רח' הסתפלים 102 (מול משרד הרישוי), טל. 840328. חיפה: רכב גר"י, רח' יפו 108, טל. 521333. חדרה: אלפאקפלן, רח' הגיבורים 78, טל. 22937.

צבי ברנשטיין

מראות נגעים בטלוויזיה שלנו

מעריב מאיר

בארוצה הולכים ורבים הקולות נגד הטלוויזיה. למעשה מתייחסות הטענות נגד כלי התקשורת הממלכתיים בכללם אלא שבגלל עצמתו המרובה של המדיום הטלוויזיוני, ניטל עליו לספוג את מרבית החצים.

בפרוס התכוננותה של מערכת הטלוויזיה בישראל, התנהל ויכוח ער ונוקב בין מחייביה לבין שולליה. לא אחזור על נימוקי הצדדים. אזכיר כאן, בדרך אגב, את העיקרים שבהם: בעוד שהשוללים אמרו כי אל לה למדינה ענייה כמדינת ישראל שצרכיה מרובים, להוציא סכומי עתק לכערכת שתיאבונה גדול כמשוא, וכי ישנן גם היום מדינות עשירות (כגון אפריקה הדרומית) שעדיין אין להם כלי תקשורת זה — גברו עליהם המחייבים בנימוק המוחץ כי אנו טובעים בים טלוויזיוני של כל שכנינו הערבים ואין להזהיר את המכשיר רב העוצמה הזה, לשימושה של ההסברה הערבית העוינת בלבד. נאמר על ידי המחייבים, כבמעט בהוודות וכגלוי, כי אוהדיה היהודים של מדינת ישראל יוכלו עוד להתקיים איכשהו ללא הטלוויזיה אך היצירה יתגבר קשות בשאיפת ההשתרשות וההתאקלמות של ישראל באיזור.

והנה, עברו רק כמה שנים מאז הפעלת הטלוויזיה שלנו והכענה הבולטת ביותר הכספעת, כנגדה, היא שאין הטלוויזיה מקיימת אותנו לקראת מטרה זו. יש שמנסחים זאת בקיצוניות, כגון: „עריפאת מקבל שירות חינם ע"י מדינה ישראלי" או „יש הרושם שמתבלים מכוונים שידוריה" ויש המבטאים זאת במשיכת כתפיים, כאומרים: „בה קורה פה זי". הצד השווה שבהם, שאלה האלה חוזים על המתרחש באולפנים הנושכים שפתוחיהם כמעט ערב-ערב, למראה התמונות הבלל הנוקעים מתוך המסך הקטן. למרבית הפלא הכתב, למרות הביקורת המוטחת יום יום, אטומים אוזניהם של אלה שמחובתם להאזין לה. אין צריך לומר שאינם רואים מחובתם להשיב למתלוננים.

הטלוויזיה — ושוב: לא רק הטלוויזיה אלא גם הרדיו — לוקה בשתי יומרות שכמעט הן אותן והן הן בעוכריה: האחת לגדד במצעים עד כדי השתעשעות בהם, השניה — בדרישה אחרי אליפות האובייקטיביות. אין בכוונת כותב הטורים להגיד שהטלוויזיה אינה צריכה לעסוק בנגעינו החברתיים או שאין היא צריכה להיות אובייקטיבית. הבעיות המתעוררות כאן, הן: הפרופורציה, ההקשר ובראש וראשונה ה־אינטרס של מדינת ישראל שלשמה, ולא לשם האמנות האבסטרקטית, נוצרה הטלוויזיה, ככל כליה ומכשיריה של המדינה.

מפרסמים לשיכנה שידורי כלי התקשורת (ושוב ושוב: ובראשם הטלוויזיה) אחרי פגיעה מתבלים. תמיד הרי זו הצגה מושלמת של מראות. דיכאון, מבוכה ואולת יד — לשמחת לבם של כל צופי המזרח התיכון והעולם העיין כולו. גודש האינפורמציה והפרטים, נקלט אצלם יפה יפה ומפיזו בהם תעצומות עוז. לא חשוב למתבלים לצחוריהם ולאחוריהם שחבריהם בארצנו בסופו של דבר. אדרבה, זה נותן טעם למחום לאחר. שעיקר מטרתם — הכנסת מורך לב השתותת המורא — הושגה, כביכול.

האמנם: על הטלוויזיה לשקר? חלילה וחס! אבל כיוון שעליה להיות סלקטיבית, אפשר להקפיד על כך שהסלקציה תיעשה בתבונה מירבית. הפרטים שנזכרו לעיל אינם אלא חלק קטן ושולי, ולפעמים בעזרה של התמונה כולה. לא אוכל לשכוח את השידור האווילי, בו „זכינו" לראות את

רוצחי הנהג היהודי בירושלים הי"ד, ש־מילכדו את נפשתו, ושכה במוניתו, בבורכי העיר כדי לגרום לרצח המוני — כשהם יוצאים מבית המכשפ, אחרי שנדונו למאסר עולם, תוך הרמת ידיים והשתת קללות כלפי מדינת ישראל. מה הטעם לשדר תמונה זו — ורק המונה זו — מהמשפט? ומה תועלתו של השידור, פרט לעידודם של הרוצחים וחבריהם בכל אתר ואתר? דוג־מאות כאלה רבות הן מלספור: האוזרת הישראלי חוזר ושואל: רבונו של עולם, מי אחראי לכל ההבלות הללו? הכתב? הצלם? העורך? מנהל רשות השידור בכ־בודו ובעצמו? ובכוונה אינני מתייחס כלל לסרטי המתח והאינפנטיליים שניזקם וודאי והנאתם כפוקפקת, ולסרטים. האומנותיים שבלו מוקן — כדי שלא להסיח את הדעת מהעיקר.

וכאן אנו מגיעים לשורש התקלות: רשות השידור אינה רשות ממשלתית. היא רשות ממלכתית בלבד ואין היא נגועה, חלילה, למימסד השנוא. היא עצמאית בפעולותיה ובשיטותיה. היא פועלת, כביכול, כבציגת הציבור והמשי. זהו התוכן וזו המשמעות של חוק רשות השידור שנתקבל בזמנו על־ידי הכנסת. הממשלה (מכל מקום, כך היא טוענת) אינה יכולה להתערב בפעולותיה ואין היא רשאית לכוונן. כך טענה בזמנה ראש הממשלה הגב' גולדה מאיר וכך טוען גם ראש הממשלה הנוכחי, מר יצחק רבין.

לא קשה להוכיח כי רשות השידור, גם על פי החוק שמכוחו היא קיימת, איננה מתפקדת על פי הוראותיו, ומעלה בתכלית הניגוד ליייעודה. די לעיין בסעיפי היסוד התשתית של חוק רשות השידור כדי להי־הכח בכך.

יש לחסל, ובמהרה, את האנכרוניזם הזה! אם יש נציגות מוסמכת לציבור — הרי זו הכנסת שנבחרה ישירות על־ידי אותו ציבור בבחירות דימוקרטיות צרופות, והרי זו הי־ממשלה הפועלת על־פי ייפוי כוח שהוענק לה על־ידי הרוב של הפרלמנט שלנו.

למעשה, גם ה„רשות" מורכבת מנציגי אותן המפלגות המיוצגות בכנסת אלא שה־סמכות האמיתית המפעילה את הרשות כפי שהיא פועלת, מהווה גוף אנונימי, שכמ־בתה אינה ידועה כלל, ואפילו יש לה רצון טוב ואפילו היא רוצה לתקן מגרעותיה — אין לה כראה הכוח לכך ואין לה היכולת לתקן את הפגימות שחודרו למנגנון הביצוע.

בתגובות הציבור על כל, שורהתיו רי־זומיו כשתמע, כי מידת הרוח מהטלוויזיה היא גולת הכלל ויש לפעול לשינוי החוק של רשות השידור, באופן שכלי התקשורת יופעלו על־ידי זרועות הממשלה ככל שירות אחר של המדינה למען המטרות הממלכתיות.

גם האופוזיציה בכנסת, שהפגינה לא פעם הזדהות עם הממשלה בנושאים שעמדו ר־עומדים ברומה של המדינה, מתוך מטרי־טיות אמיתית — חייבת לפעול, יחד עם הקואליציה, כדי לנכש את העשבים השוטים ששטו בכלי התקשורת. חייכם, שזו משימה בהחונית שאין כלל להגוים בערכה ובי־משקלה.

(המחבר הוא מזכיל המפלגה הדתית־לאומית).

משה דוד

מי מערער את המורל?

הויכוח בבית אשר ברוך חברון ביחד־שלים נסקר בשידורי החדשות של הטלוויזיה — ותאר את המתו של חייכ יוסף תמיר (ליבראלים־ליכוד) עד כדי כך שהגיש שאילתא דחופה, הנוררת בחומה קובלנת על הטלוויזיה מערערת המורל.

בכך הצטרף חבר־הכנסת המכובד ל־ציבור בלתי־מבוטל — שעם שורותיו נמנים אנשים מעמיתי — המקונן ללא הפגנה על „תוצרים" ו„שמאלנים" ו„ובוטנויים" שקנו להם כביכול עבירות באמצעי־התקשורת הממונים האחת כבי־אלתם לחתור תחת גבורת־הרוח של העם במדינתו וגבורה.

גם אני ראיתי את שידור־הוויכוח שי־עליו יצא קצפו של מר חביר. ראיתי — ואינני יורד לסוף דעתו.

הפעם אנו דנים בנושא כנישי, שהמדי ארחיים יכולים לחוות עליו את דעתם דווקא מפני שאינכו ערטילאי ואיננו כרוך בהסדיר עליון של „סודיות" ו„בטחון".

ראינו אנשים מבוהלים. גם שמענו אותם. שמענו וראינו גם אדם אחר, אף הוא מדיירי הבית שנפגע — ועל־פי דיו בורך ומוכנאו דווקא עולה חדש — ששבר על קו־רוחו ואמר דברים הקיפים ועזים.

אבל יותר ממה שראינו ומפה ששמענו בעניין הבהלה, יכולנו לעבוד — וזה הבעשה החשוב שעשתה הטלוויזיה באותו שידור — על אטימות־לב של „סתם יהודים" ועל אדישות וטמטום של שירותים ממלכתיים ועירוניים.

✱

להרגיע על ראשינו השוחחים באומים כאנטיסים על „סולידאריות יהודית" — אין קל מזה. יותר קשה להניע סתד־כות כבו מדוע לא נזנקו שכנים של אותו בית שאיתרע מולו לעזרת שוכניו, והנה

טעם נהגות חבבת־החשמל כשם שהיא נהגת, ועקרי רשות־הפיצויים כשם שהם נהגים, העזרה כשם שהיא נהגת.

גם זה, כמתבר, חלק מהוי חיינו. הוא איננו נעים, בהלם לא נעים, אך אי־אפשר להתעלם מקיומו.

הוא קיים בצד כתות־הגאים הנדירים הנצלמים בקרב העם הזה, הרצון הכבד שאין לו שיעור, הנבונות להתייסר למען מטרה גדולה — בקיצור, בצד האור ה־גנה שאין השפים אתנו לירך שצריך להפסק. הוא קיים, אותו צד צורם וקהה רגש הצוללי, וכדי לצבצם את השפעתו המזיקה כן ההכרח לגלותו בכל חרפתו. אם יצניעוהו — עלימנה „לא להרוס את המורל" — לא יפגע הנזק שהוא גורם. ההיפך הוא הנכון.

סיוח איננו עיקר הויוגת פסולים. הוא רק כפייע להתפשטותם.

בלהמה אמיצה בחוויגת כאלה, מלהמה שאינה נרתעת ואינה מפסקת פתרונות קלים, היא הדרכה הטובה ביותר ל־הצלאת המורל הלאומי.

אם יש בינינו אנשים — ועשקנו־ציבור — שלא הפיקו לפנות את הלקח הזה מכה שאירע במלחמת יום־הכיפורים ו־אחריה, אם יש בינינו ארגונים המבכרים להניף את סמרטוטי־הבלוהה של „וההר־נוהי" ו„הבוטנות" במקום להרתם למלחמה־הרוכה נגד נגעי חיינו, — כבודם מונה, אל־נכון, במקומו. אבל גישתם היא אם כל חטאת. הם כערערי המורל. הם, אבני השסוש והנחטאה. הם, שגם עתה, חוטים בקרי־המיתוס, יוצאים לכסות את הערוה בשכבות של צבע בחוק ו„שמש".

אין זו בושה להיבהל כשמטען־חבלה מתפוצץ בביתך, אף גובה את קרבנותיו. מעלה יתרה היא להתגבר על הבהלה הבטבעית ולעשות מה שיש לעשות על־אף הכח.

עם ישראל בחוזק מעמד בארץ־ישראל לא מפני שאיננו יודע פחד אלא מפני שהוא משכיל לכבוש את האימה ולדכאה במידה שלא תפריע לו למלא את חובותיו ההיסטוריות.

סבורני, כי מי שבתחוק להוסיף ללכת בלילה אפל, בשוררי־חזות ומיובב, מפני שעליו להגיע למקום שהכרת לו להגיע אליו, אף־על־פי שלבו פועם בהזהו כי־מסוחף, גיבור הוא יותר ממי שאיננו חש שום פחד שתכונה זו זרה לו מעי־קרה.

אמצעי התיקשורת הממונים תפקידם להורת על מה שקורה — במסגרת השכל היעד הצרכים הבטחוניים האקטיביים — אך אם ייצבו למה שמבקש מרוגזים של חייב יוסף תמיר ואחרים, יכשלו ב־חובתם.

הם גם יעשו שירות דוב לעם ולמדינה, בהצדיקם אל אלה שקנו הכל ולא למדו מאום.

✱

אחד מגיבוריו של פלאוטוס, מחבר הקומדיות הרומי, שחי ופעל לפני כ־2200 שנה, אומר: „אילו הלוה הרשות בידי, הייתי תולה את כל הרכלנים ואת כל המאזינים להם; את הרכלנים — בלשונם, את המאזינים — באוזניהם".

יש מישטרים המתרגמים את העקפתו של אותו רומאי הלכה למעשה. אין זה מעניינם שפלאוטוס נתכוון להלציג את „טיפוסי" זמנו. האיבטרס האכזרי שלהם מורה להם לבלום את פי הביקורת.

אינטרסים אנוכיים יש, כמובן, גם ל־מימשל בישראל. אבל הם ישנם גם לאו־פוזיציה הגדולה, שביקים אלה — יותר מבומנים אחרים — מריעה בקול גלהב ל־כל־כך, ומתוך המימות־דעים כזאת, למי שהיא אמורה היגה להלוק על דרכו ועל מגמת־יה.

מירית שם־אור / האיש שלנו בחו"ל

המצב קשה. חסרים מיליונים לתקציב המדינה, חסרים מיליונים במשרד הבטחון, כמה מיליונים אבדו באודזה, ויש יותר מדי מיליונים ערבים, שלא לדבר על הסינים, ואפילו נפט עוד מעט לא יהיה כאן, בגלל שהולכים להחזיר אותו למי שהוא שייך באמת.

במצב כזה, זה באמת מזל שיש לנו את האיש שלנו בחו"ל.

האיש שלנו בחו"ל הוא טיפוס עליז כזה, שיודע להסתדר עם הגויים — סליחה — עם המעצמות, בגלל שיש לו חכון מהלכים בכל מיני מקומות חשובים, כמו ושיגטון, המסעדה הסינית הדברים כאלה, ולפעמים, כשנורא עצוב של הנשמה, ומתחילים לדאוג „מה יהיה", מספיק לפתוח את הטלוויזיה ולראות את החיוך של האיש שלנו בחו"ל, בשביל לדעת שהכל יהיה בסדר.

החיוך של האיש שלנו בחו"ל, שמזכיר קצת את המונה ליזה בגלל שהוא הלך טיפ־טיפה על הצד, במין מיסתוריות חמודה, הוא באמת — אם תסלחו לי על הביטוי — אחד הנכסים הכי חשובים של המדינה הזאת, אבל הוא מבטא רק חלק קטן מכעלותיו ותכונותיו הנפלאות.

אחת התכונות הכי בולטות של האיש שלנו בחו"ל, היא האשה שלו, שהיא נורא פוטוגנית, ונראה כשתולבת בארונה של שדה התעופה, בוסה ובגבי, אפילו כשהיא לא גבוהה במיוחד.

עוד תכונה נדירה של האיש שלנו בחו"ל, היא המטוס הפרטי שלו, שאפשר לרקוד בתוכו הורה, ממש כאילו שנמצאים בארץ, ובאמת, בכטוס הזה יש תמיד המון ישראלים שמרגישים כאילו שהם נמצאים בישראל.

קשה להאמין, אבל אחרי שהאיש שלנו בחו"ל גומר לנשק את אשתו ולחייך אל הצלמים ואל עם ישראל, הפה שלו עוד ממשיך לפעול. למעשה רק אז מתגלה כל כחו הנפלא של האיש שלנו בחו"ל. נכון, כל איש אחר במקומו היה הולך ביותר לישון, או סתם הולך לסרט, אבל האיש שלנו בחו"ל הוא משהו מיוחד. הוא יודע שבלעדיו אין כמעט סיכויים למדינת ישראל, ובגלל זה, למרות שהוא עייף ומת לאכול סינית או משהו כזה, הוא ממשיך כל הזמן לדבר ולדבר, ואומר המון דברים גדולים כמו: „יש להעניק ביטוי צודק לביטוי ההוות הפלשתינאית" או: „יש לעיין בצורה קפדנית בהכנה של ועדת ז'נבה", ועוד דברים כאלה, שיצילו את המדינה.

למעשה, האיש שלנו בחו"ל הוא כל כך מושלם שאין מספיק מילים בעברית בשביל לתאר אותו. הוא מין טיפוס כזה שמשהו יש בו בהכל, הוא תקיף ועדין, רציני ועליז בחמד ונחמד, החלטי ופשרני, ומבין באוכל סיני, ודוקר הורה, ומה לא?

נכון שלפעמים־לפעמים, כשבאמת נורא על הלב, החיוך של האיש שלנו בחו"ל קצת מרגיז. אבל כשחושבים על כל התכונות הנפלאות שלו, ועל זה שהוא מציל את העם הישראלי, ועל האשה, והמטוס, והאוכל הסיני, אז בכך הכל אפשר להבין אותו.

למה בעצם לא יחייך? מה רע לו?

יהושע א. גלבוע

צרת רבים - בלא חצי־נחמה

בימים שבהם פרשה רודפת פרשה, כ־אשר סיפורי מירמה ומעילות גודשים את עתונותנו ומעכירים את רוחנו — יש קצת רצון, ואף איזה צורך נפשי, להר־חיק עדות. אל אומות־העולם נישא איפוא עינינו: איך נראים ה„עבייניים" האלה אצלן?

ואכן, מבחינת גילויי־שחיתות — ודאי אין אנו, חלילה, עם לבדד ישכון, ר־אולי גם מתגמדת ישראל לנוכח העולם. הבה נתבונן בו מעט. ומענין: זה עולם שסוע ומפוצל; אבל בהוויית־שחיתות הוא נראה מאוחד. מזרח ומערב, משטרים בי־נוגדים, חברת־שפע והלקי־תבל נחשלים, מדינות תעשייתיות משגשגות וארצות „מתפתחות" — דומה, שוחד והונאה וכל מיני עסקים אפלים כלכדים את כולם.

✱

באיזה קצה להתחיל? די בזמר שי־זמן לנו בשבועות האחרונים. בעוד אנו צמודים לדראמה הווייטנאמית ומנ־סים להבהיר לעצמנו שורשיה ותוצאותיה, בעוד אנו קולטים מראות־זוועה — קשה לנו להסיח את הדעת מידיעות על עשרות טונות זהב, שבעלי־שררה של הארץ המתבוססת בדם מצילים לעצמם.

וכאשר אתה קורא או שומע על מי־פקד־צבא בווייטנאם שהיו מקבלים תשלומי־שכר בשביל חיילים־שאינם־קיי־מים, בשביל יחידות פיקטיביות — יכולה אמנם להתמלא כשפתיך הקריאה: כה אתה יודע, ילד, על שחיתות?

מבט אל ידידנו הגדולה, יום־יום מספקת ארצות־הברית דוגמאות של פשיעה ובזהארון הלבן — משיעה בתנר־פה אמריקנית. מנצחות מבוזיים ומו־בורים פראש בבירות־סוסים; באיגרוף, במשחקי־ספורט שונים — ועד אין־סוף של המצאות בתחומים מגוונים של סחר־מכר, אספקה ורכש, עסקי־מיליארדים ב־תוך המדינה וברחבי העולם.

אך זה עתה קראנו על מיסמך אמריקני ממשלתי המגלה שמץ בהשיטות הנקוטות בידי חברות כמיישות לקידום מכירותיהן במורח התיכון. שיוחד פקידי ממשלה זרים נראה כדבר של מה בכך. באות

מיליוני דולארים — ל„מריזותי", מתנות למען „השפעה", תרומות, דמי־שיכנוע — הם כמו חלק אינטגראלי של תהליכי ההתקשרות העסקית.

לא נקפה את מעצמת־העל האחרת. ב„דבר השבוע" סיפר זה עתה ז'אן דניאל (העוקב בתמורה ובהבנה אחרי המת־רחש בברית המועצות): „ברוסיה היה השוחד לתופעה יומיומית; לחלק סמוי, אך בלתי־נפרד מהחיי־היומיים". ב־כביא הוא מקרה של כשפט־מעילות אחד, שהוכח האישום שלו הכיל 59 כרכים. מעשים של יצור „שחור" — ושוק ש־חור; שריפות הידועה לפרוק דווקא ערב בואו של נציג מכעם ביקורת המ־דינה; קניית ציונים בבחינות הדיפלומות של בתי־ספר גבוהים...

אין טעם לפרט: ימים ולילות לא יס־פיקו לכך — המעוניין לדעת את מס־כת השחיתות בברית המועצות יכצאנה על דפי העתונות הסובייטית. אף כי זאת מודרכת ומכוונת ומגונה האור הצל קבוצות בה כלמעלה. ודומה את הידי־עות בעתונות משלימה: הלצה טובה מרצה מסמם־המפלגה דיבר על עידוד הקומוניזם, שיבוא לאחר עידן־הסוציא־ליזם. אחד המאזינים שאל: האם יהיו גניבות גם בתקופה הקומוניסטית? והי־מרצה השיב: לא יהיו, כי הכל ייגנב עוד בתקופה הסוציאליסטית...

✱

בדרום־אמריקה, באפריקה, באסיה (ר־לא־רק בהן) — השוחד הוא „מוסר", שמענו על כך הרבה סיפורים צבועים ומשעשעים. אומרים: כמעט אי־אפשר „לזוז" בלי שאיש שהוא נוגע־בדבר (ר־יש לו בדרך כלל „שותפים") לא יבוא על שכרו.

אבל אולי זהו עולם עם מסורת מיוחדת משלו? נחזור אם כן לציוויליזציה ה־מודרנית. שוק־הנשק, למשל, ה־הצעתו — בידי העולם המפותח הוא מ־רוכז. כאן עיסקות־מיליארדים יותר עם מיליונים לשיוחד ולכל מיני צורות של „תיווך". וזה בכדי תופעת־כבע. כאן הודיית „כולם היו בני" (המחזה של אר־תור מילר) איננה כל כך יוצאת דופן,

כאן התנועות הפרועה (המלווה שלמונים ותנוים) על הדגם של כסוס־הקרב ב־אירופה היא הוויה נורמאלי.

בצרפת נאשם שאול אוגאבור, הזמר הנערץ, בהברחות המישה מיליון פראנק לשווייץ. שם הקים חברות כדומות. מפעם לפעם מעירות ברישניה מסביב לסנסאציה של שחיתות. לפני כשנה נעשה איטליה מסביב לשערוריה בעסקי־נפט. סיפור, כי מעורבים בה מכובדים שונים, לרבות שופטים. האם כישהו עוד שואל ביום על עשר המנות של מיסמכים, שרוכנו (כפי שדווח) בקשר לאותה שערוריה? „ישן מפני חדש תוציאו". שערוריות הד־שות משכיחות את הישנות.

מבית־עולם. החרז המרורה — בצד יפאן המשגשגת. בקאנאדה המתקדמת התפו־צצה זה לא כבר „פרשה" של הנעמקת גמלים — עבודה שנמסרה למקורבים. יד רוחצת יד — והרבה ידים דביקות של מכובדים ושרים בביצוע פרוייקטים עד־גים.

לא ייתכן, כמובן, שלא נציץ אל שכ־נינו. ספסרות, התעשרויות קלות, הבר־חות, הונאות — הכרוניקה של ארצות ערב מרבה לספר עליהן. לאחרונה דובר הרבה, במיוחד, על כשמר־המיליונרים החדש שצמח במצרים ה„סוציאליסטית". בקיצור, „אינטרנאציונאל" של תועבה ורמייה.

✱

אבל, ככל שכדאי לדעת מיבו של ה־עולם הזה ואופיה הביגלאומי של ה־שחיתות — מה נעשה ורק המצעים שעל גומנו־אנו הם הצרבים אותנו!! הגוגלה שלנו היא־היא המכאיבה לנו.

אפשר שלמרות ריבוי הפרשיות והשע־רוריות בתוכנו, עדיין יפים אנו מרבים־רבים בעולם. אבל בהשוואות מעין אלו יכולים אנו לעסוק לשם סתם־דעת, או מתוך יצר־סקרנות, ואולי אפילו למען קנעשע — ובשום פנים לא לצורך מס־קנות כוסריות והקלות־דין לעצמנו.

נתנבון בעולם השוטף שחיתות ונאמר בפה מלא: צרת רבים זאת איננה בשי־בילנו אפילו חצי נחמה.

יושבה מחלוקת ספיר גולדמן בקשר לעליית יהודי רומניה

גולדמן רצה שתבוטל התביעה להתנות הסכם הסחר ארה"ב–רומניה בהבטחת עלייה יהודית מבוקארשט

מאת יוסף וקסמן

מחלוקת חריפה פרצה בין יו"ר ההנהלה הציונית, פנחס ספיר, לבין נשיא ה־קונגרס היהודי, ד"ר נחום גולדמן. זאת — נוכח הת־ערבותו של ד"ר גולדמן ב־נושא הבטחת הגירה יהודית מרומניה בלא לתאם את עמ־דתו עם ההנהלה הציונית, כפי שמחייב ההסכם בין ש־ני הגופים, ותוך שנקט קו מדיני, שנגד את עמדה ישי־ראל בעניין זה.

לפי „מעריב" נודע, שה־מחלוקת יושבה לאחר שמר ס־פיר דרש מד"ר גולדמן להזור בו מפעילותו זו, וזה הבטיח לעשות כן ואף התנצל על מה שעשה בלא ידיעת ההנהלה ה־ציונית ובלא תיאום בינה ל־בינו.

מדובר בפנייתו של הד"ר גולדמן לראשי המנהיגות ה־יהודית בארה"ב להפעיל השפ־עתם בממשל האמריקני לבי־טול הדרישה להתנות את הס־כם הסחר בין ארה"ב לרומני־יה בהבטחת הגירה יהודית חפ־שית מארץ זו. קו מדיני זה נקט ד"ר גולדמן לאחר ש־גורמים מדיניים רומניים פנו אליו בעניין זה. האולם עמדתו של הד"ר גולדמן לא נראתה

למרבית ראשי המנהיגים הי־הודיים והם סיפרו על כך למר ספיר, בעת שהותו בניו־יורק.

מר ספיר, שנדהם למשמע הדברים, „תפס" בו במקום את הד"ר גולדמן ובין השניים פ־רץ דין ודברים חריף ביותר. מר ספיר האשים את נשיא ה־קונגרס בפעילות מדינית ללא תיאום עמו, בניגוד להסכם ש־נחתם אך לפני חודשים ספו־רים.

לאחר מכן, כאשר הד"ר גול־דמן הודה, כי פעל בניגוד להסכם, יושבה המחלוקת בין השניים. אולם נודע, שלא כל חברי ההנהלה הציונית תמימי דעים עם מר ספיר ש„העניין נגמר", הם מוחים מפני הר־פעת הרמות הפלגות להגר־חש.

מעריב
העורך: שלום רוזנפלד
המו"ל: הוצאת מודיעין בע"מ
בית דפוס „מעריב" בע"מ
תל־אביב: מערכת, מנהלה, מודעות, דפוס: בית „מעריב", רח' קרליבך 2 (מיקוד: 67 132) ת.ד. 20010 טל. 287211. סניף ראשי לקבלת מודעות בתל־אביב: שדרות רוטשילד 33 (מיקוד: 65 123), טלפון 290994.
ירושלים: המערכת: רח' הלל 14 (מיקוד: 94 581), טל. 221151. מנהלה ומודעות: רח' הלל 16, טל. 231749.
חיפה: רח' הנביאים 29 (מיקוד: 33 104), טלפון 666468; 469020. הפצה ומודעות: רח' הנביאים 32, טל. 663254; 660051.

מבחר מעריב

...כים הדפקר

...שלא יתאימו למצב ...יפול במרוצת

...יכוח המפה

...לסרוק מחדש ...סחות בידי הורים

...קר: נראה כמהלך ...שדות בקראוב.

...ג'יינה בורית

...חדל לייצג ...של העובדים

מצולם מן האוסף

אזכרה לחללי גבעה 69 שעצרו את הפולש המצרי

במלאות 27 שנים לנפילתם של 20 מלוחמי 51 של חטיבת גבעתי במלחמת השחרור בקרב גבעה 69, ליד ניצנים, נערך אתמול טכס על הגבעה.

בטכס השתתפו בני משפחות הנופלים ותלמידי ספר כתולון, באר־טוביה, אשדוד ניצנים ויבנה.

נציג המשפחות השכולות, מר יוסף רוזנטל, דברים לזכר הלוחמים שהקריבו נפשם בעוצרת הפולש המצרי. כיתת־ידי של חטיבת גבעתי ירתה כבוד לזכר הנופלים.

שחקנית „הבימה", פנינה פרח, קראה „יזכור" ללוחמים לזכר הנופלים.

מר שרגא גפני, מלוחמי גדוד 51, שלחם בתש... הגבעה, סיפר על אודות הקרבות של הימים ההם.

שריפה בשמורת עין־גדי כילתה צמחיה בנחל־דוד

שריפה שפרצה בשמורת הטבע בעין־גדי ... את הצומח בחלקו העליון של נחל דוד, עד היבשה.

קטע זה של השמורה סגור למטיילים והוא ... מפלט ליעלים, שפני־סלע ובעלי החיים שבשמורה ... בהם תנועת המטיילים חזקה.

יש לשער שהשריפה פרצה עקב השלכת ... או שרידי מדורה שהשאירו מטיילים חסרי ... הרף והוראות הברורות האוסרות הבערת אש בשטח ... גם במקרה זה לא אותרו האשמים ו„הסובלים" הם בעלי החיים הנדירים של עין־גדי.

טרפר: הגיע הזמן להגיש החשבון לרוצחים הנאצים

„כעת הזמן להגיש את החשבון לכל אותם הנאצים שטרם מתו מיתה טבעית ועודם בחיים במצב מובל" — אמר ביום ג' בבוקר ד"ר ... טרפר, מי שעמד בראש רשת הריגול הסובייטי מערב אירופה במלחמת העולם השניה, שהוזכר בכינוי „התזמורת האדומה".

טרפר אמר את דבריו כאשר יצא במטוס לפריז, לרגל הופעת המהדורה הצרפתית של עלילות הרשת. תוך השבועות הקרובים תופיע ... הצרפתית גם בישראל, תחת השם „המשחק הגדול".

המשטרה חלקה כבוד לקצין משטרה גרמני שמת בארץ

ארונו של קצין משטרה מערב־גרמני, שמת מהתקף לב בעת שהיה בטיול בארץ, הוטס אתמול במטוס על" לפרנקפורט, בדרכו לברלין המערבית.

הארון המכוסה פרחים הובא לנמל התעופה בקומנדקר משטרתי, כשמשמר כבוד של שוטרים וקציני משטרה בכירים חולקים למנוח את הכבוד האחרון.

מן הקומנדקר נישא הארון על כתפיהם של קציני־משטרה אל המטוס, בעוד שתי שורות של מצדיעים לארון המנוח.

המנוח, ... ביקר בארץ 10 פעמים משלחות של שוטרים מגרמניה ומברלין־המערבית, בארץ במסגרת ארגון השוטרים הבינלאומי.

הוא מת מהתקף־לב כאשר הקבוצה שבראשה ... ביקרה בסיני לפני כשבוע.

קרנות ההשתלמות „ינהגו איפוק" באישור השתלמויות

בפגישה שנערכה אתמול בין חברי הוועדה לענ... מאים בהסתדרות ונציגי הנהלת קרנות ההשתל... האקדמאים, לבין הממונה על מטבע זר באוצר קנטרוביץ', הושג הסכם, כי הוועדות המקצועיות ליד הקרנות ינהגו ריסון עצמי בכל הקשר לאישור ...יות מקצועיות בחוץ־לארץ.

ד"ר ראובן הכט (מימין) שעל שמו נקראה אתמול הקתדרא לחקר הציונות, מקבל מידי נשיא אוניברסיטת חיפה, אליעזר רפאלי, תעודת הוקרה.

קתדרא לחקר הציונות ע"ש ד"ר ראובן הכט - באונ' חיפה

מאת ראובן בן־צבי

„ראה לה לעיר־הקתיד חיפה, אשר לה הקדיש חוזה המדינה, ד"ר בנימין זאב הרצל, את מיטב השורות ברומן שלו „אלטנוילנד", שבמרומי הר הכרמל ישכון מכון לשם הפצת דבר הציונות, הענקת תודעתה והאדרת השגיה. ויאה לו לד"ר ראובן הכט, איש החזון־והמעש החולם והלוהט הציוני, התוסס והבוטח בפועל ובקריין, שהקתדרה ללימוד הציונות שייעודה לחזק את אמונת העם ועתידו ולכבד את ידיו בתוספת נדבכים חדשים לעניין המולדת הנצחית תיקרא על שמו".

דברים אלה, שמופיעים במגילת הקלף שהוגשה אתמול ליוזם הקמתה של הקתדרה לציונות באוניברסיטת חיפה, היו, ללא ספק, את האירוע המרכזי במושב החמישי של חבר הנאמנים באוניברסיטת חיפה, שמתכנס מזה יומיים בקמפוס החיפאי.

בטכס החגיגי, שנפתח ע"י נשיא האוניברסיטה, מר אליעזר רפאלי, השתתף קהל רב של מוזמנים, חברי חבר הנאמנים ועובדים רבים במפעלי „דגון" שבבעלותו ובניהולו של ד"ר ראובן הכט.

הפרופ' יוסף נדבה, שעומד בראש הקתדרה לציונות באוניברסיטת חיפה — שהיא יחידה מסוגה בארץ — אמר בדברי ברכתו כי חיי עמנו עשויים מעגלות מעגלות כשהמעגל המפואר שבהם היא הציונות.

הפרופ' הנס מורגנטאו, המשמש מרצה־אורח באוניברסיטת חיפה, אמר בדברי ברכתו, כי על הציונות למצוא דרך להתאים את עצמה לתקופה הנוכחית, לאור שהתברר, כי הציפיות שניתלו בה, אוכזבו ולא התגשמו. הרעיון, הוסיף האמר, שהבעייה היהודית תפתר ע"י הקמת מדינה יהודית, הציפיה לכך והשאיפה כי השלום יבוא למימושו ע"י הקמת המדינה, לא נגשמה. לדבריו, יש צורך לתקוף וללמוד באמצעים אקדמיים את אופי הציונות, לא רק בחשיבותה ההסטורית, אלא להגדיר מחדש את המקפרות של הציונות, ולתת להם תוכן חדש ולהתאימם להסטוריה של היום.

הד"ר ראובן הכט, שעל שמו נקראת הקתדרה לציונות, אשר גלום למען הקמתה כבר שנים רבות, אמר בדבריו, כי לדעתו הקתדרה חייבת לשמש הן למחקר אקדמי והן לציבור הרחב כדי לענות על שאלות ולתת תשובה לצעירים שסופלים תמיהות, ספקות וסימני שאלה, שכמעט אי אפשר להאמין להם. אנו עומדים עתה בפרשת דרכים גורלית, כשצעירים שואלים מה זכותנו על הארץ הזאת ומה הצדקנו האמיתית. כאן — סיכם ד"ר ראובן הכט — עיקר תפקיד המחקר של הציונות: לספק לחיים משמעות ולהסביר לעולם הרחב — ליהודים ולערבים כאחד — את המשמעות האמיתית לצורכי האומה הנבנית של הציונות.

עובדי קצא"א מערערים על מסקנות „ועדת אושפיז"

מאת ישעיהו אביעם

הוועדה המרכזית של ההסתדרות נתכנסה שלשום לישיבה שלא מן המניין, כדי לשמוע את ערעורם של ועד עובדי קו צנור הנפט באשקלון (קצא"א) על מסקנות „ועדת אושפיז", שנתקבלו לפני כמה ימים בעניין הסכסוך שנתגלע בין העובדים לבין הנהלת קצא"א, כן שמעה את השגותיו של מנכ"ל החברה האלוף (מיל.) אברהם בוצר על ערעור העובדים.

הוועדה המרכזית החליטה, כי „ועדת אושפיז" תבחון את הפרטים שהועלו אתמול בערעור וכן פרטים שיועברו אליה על ידי הצדדים והצבירם לוועדה המרכזית בצירוף הערותיה. הוועדה המרכזית תקבל בישיבתה ביום א' החלטה סופית, שתחייב את שני הצדדים.

מסתבר, שהעובדים תובעים מההנהלה את כל עבודות הקבלן הפרטי — בעוד „ועדת אושפיז" המליצה להוציא מידיו את עבודות הים ולמסרן לעובדי קצא"א בעוד הקבלן ימשיך במתן שירותים לאניות כמו: הובלת אספקה, מים והסעת נוסעים, כפי שנהג מאז ספטמבר 1970.

כמו כן הם מתנגדים להחלטה לפטר 13 עובדים וטוענים, כי מאחר שהם יוצאים תכופות לשירות מילואים נוצר לעתים מחסור בכוח אדם.

המסקנות אשר הוגשו על ידי „ועדת אושפיז" לעובדים ולהנהלה וכן למזכירת פועלי אשקלון ולוועדה המרכזית כוללות בין השאר:

● מחלקת עובדי הים יבצעו את כל העבודות הימיות, כולל אלו שבוצעו עד עתה על ידי הקבלן הפרטי, למעט מתן השירותים לאניות.

● שבעת הצוללים, שגויסו בשנה האחרונה לעבודות ימיות אחרות, יוחזרו לעבודתם הקודמת ועל עובדי מחלקת הים מוטלת החובה לבצע כל עבודת ים, תחזוקת הציוד ועוד;

● זכותם של עובדים שיהיו מועמדים לפיטורים, לעבור למקומות פנויים (4 באילת ו־1 בבאר־שבע) בלי הרעה בתנאי שכרם;

● הוועדה קובעת, שאם הנהלת קצא"א תבצע את שלושת הסעיפים הללו, אין מקום לפטר יותר מאשר 13 עובדים. תוך המועמדים לפיטורים ייקבע בהתאם לחוקה של ועדת הערעורים לעניני פיטורים, שליד ועדת הביקורת המרכזית. אם יגדל מספר המכליות הפוקדות את הנמל והחברה תזדקק לעובדים נוספים, תהיה ל־13 המפוטרים זכות קדימה.

עם זאת נותנת הוועדה לעובדים אופציה להציע, ש־13 עובדים ייצאו ברוטציה לחופשה ללא תשלום — לתקופה של חצי שנה. אם תוך שבועיים תקבל הוועדה תשובה חיובית מוועד העובדים להצעת הרוטציה, תוציא הוועדה מסקנות משלימות. אם לא תינתן תשובה תוך שבועיים — יכנסו הפיטורים לתוקפם והאופציה תבוטל.

למכירה
סמיטרילר
ליילנד סינגל
1971 עם עגלה
12 מטר.
טלפון: 829738

מכתב תודה
למר יהונזון וחברת „וולוו"
תודה עבור הכל.
„פעם וולוו תמיד וולוו"
נרמן צבי, סמילנסקי 83, נתניה

באר שבע: הרצל 17 * חיפה: הרצל 2 * חולון: סוקולוב 51 * רחובות: סלי 32 *
מבצע ענק
של סלון מרכזי
בית אל על תל־אביב
החלפת הישן בחדש
כל הקונה מקרר קריסטל דוכס מקבל זיכוי של עד 1000 ל"י מהמחיר המומלץ תמורת כל מקרר ישן שיביא.
כל הקונה מכונת כביסה קריסטל דוכס מקבל זיכוי של עד 500 ל"י מהמחיר המומלץ תמורת כל מכונת כביסה ישנה.
סלון מרכזי הסלון הגדול במדינה
ת"א, בית אל על, רחוב בן־יהודה 32, טל' 290647
ראשל"צ: הרצל 103 * גבעתיים: כצנלסון 41

כל טיולי השנה...
...היפים, המגוונים והמרתקים ביותר, הם הטיולים שמציעה לכם השנה תורעולם.
הכנסו אל אחד ממשרדי הנסיעות ובקשו את חוברות תורעולם. המצאו בהן פרטים מלאים על מבחר הטיולים והתוספות שאין שני לו בארץ. הנה אחד מהם:
חטיף — 17 יום — איטליה, ספרד, צרפת, אנגליה — 4,650 ל"י + 440 $
תורעולם

בואו לראות את דגמי 1975 של מכונות התפירה פפאף
113 שנות נסיון
5 שנים אחריות
PFAFF
סוכנים ויבואנים בלעדיים ל. טאובה בע"מ, תל־אביב, טל. 54231 רחוב לילינבלום 15.
הדגמה מתמדת ומכירה בכל־בו "שלום", תל־אביב, ליד הקופה המרכזית
פפאף הטובה מכולן

יוזל הבשר הקפוא!
החל מהשבוע הבא יפסיקו חברי חוג „איכפת לנו" לקנות בשר קפוא ויעודדו במסע נרחב את הציבור להצטרף אליהם.
חוג „איכפת לנו" במסגרת המלחמה בירידה מהארץ ובגורמיה
ת.ד. 413, ר"ג

אצלנו מקלטך הישן שווה יותר!
החודש אנו מקבלים בחזרה את הטלויזיה הישנה שלך (פילוט) ומציעים לך במחיר מפתיע את המכשיר החדש עם 2 רמקולים:
BERMUDA
פילוט

עבודה למשאיות הייבר
לאזורי סיני והמרכז
הכנסה טובה מובטחת
טלפון 37697 — 33536

שמור את טופס ההדבקה של מבצע המיליון „מעריב" ו„תדיראן"
וזכור להדביק עליו את האות היומית

הופיע הספר
שחקים בוערים
חיל האויר במלחמת יום הכיפורים ואחריה - מאת אריה אבנרי
המפיץ: ספרי איל, שטראוס 3, ת"א טל' 296243
המהדורה הראשונה אזלה תוך 10 ימים
מהדורה שניה תופיע בימים הקרובים

אינטרנציונל
נסיעות בע"מ
סע לחו"ל
בטיול מאורגן
או כיחיד
30 שנות נסיון לשרותך
טיולים עם שמירת שבת ואוכל כשר
לייעוץ והדרכה פנה ואישית או בכתב
אינטרנציונל
ת"א, שד' רוטשילד 10, טל' 54541-2-3

לצוות הרופאים והאחיות
במח' פגים ותינוקות
ביה"ח „בילינסון"
תודתנו העמוקה על יחסכם האדיב
ועל טיפולכם המסור והנאמן בבננו
ליאור
חנה ואילן שטרסברג

אילת בן צור — בת זהבה ויוסף
דב מישור — בן יהודית וחיים
נשואים
החופה נערכה בחוג המשפחה
כפר־סבא — ג' סיון תשל"ה 13.5.75

שרה ויזהר ניסנבוים
קלרי ומאיר קליין
שמחים להודיע על נישואי
מיכל ונפתלי
חיפה — ג' סיון תשל"ה — 13.5.1975

אגוד ערים • אזור פתח תקוה
שרותי כבאות
למר צבי אדר ורעיתו
חבר מועצת האגוד
מיטב הברכות והאיחולים
לנשואי בתו
ענת עב"ל
ד. טבצ'ניק — יו"ר האגוד
ההנהלה, המועצה והעובדים

נעמי ומיכאל יעקובי
שמחים להודיע על הולדת
בנם
אח לנורית
נכד
לאלישבע ומשה ויגל
לאסתר ויוסף יעקובי

שרה ויצחק ניצן
שמחים להודיע
על הולדת בתם
לי
אחות לענבר
נכדה
לאסתר פז"ה
רגינה ניסנבאום
גוטה פרידברג

השופט זוסמן מתח ביקורת חריפה על תנאי־הבטיחות בביהמ"ש העליון

ביקורת חריפה על הד־רכה תנאי הבטיחות בבית המשפט העליון ועל העזובה הנדרה, בו השבוע אתמול מי משוא בית המשפט הי־עליון, ד"ר יואל זוסמן, ברהוגו את עיקר פרקלי־טות המדינה על קנס שי־הוטל על בקר תל אביבי שביצה להביא חשיש ל־אסירים במסדרון ביהמ"ש העליון.

הנדון בעמוס סולמי, מתל אביב, שבחודש יוני 1974 הג־יע לבית המשפט העליון ב־ירושלים, והתהלך לו במסדרון. אותה עת הובאו אסירים לבית המשפט האחד כנאשמים.

הליוהי הרגיש בתנועה חשודה שעשה סולמי כלפי אחד ה־אסירים. כאשר הבחין הצעיר, שהשוטר חשד בו, הוא לב־רגה זרק חבילה והוצה דרך חלון הפרוזדור. בחבילה נמ־צאו 50 גרם חשיש וסולמי הועמד לדין באשמה של נסי־יון החזקת חשיש ונסיון ל־מסור לאחד האסירים.

בית המשפט המחוזי בירו־שלים מצא אותו אשם, עפ"י הודאתו, בהחזקת סם מסוכן ודן אותו ל־6 חודשי מאסר על־תנאי, בצירוף קנס בסך 2000 ל"י. השופט המחוזי ציין, כי התחשב בעבירה העקי של הנאשם ובעברו מפקד בצבא, לשיבה התנהגותו בזמן ה־מלחמה.

פרקליטות המדינה ערערה בביהמ"ש העליון על קולת העונש, אך, כאמור, החליטו השופטים ד"ר י. זוסמן; ד"ר א. ויתקון וד"ר מ. עציוני לדחות את הערעור.

השופט זוסמן, שכתב את פסה"ד, ציין, כי מדובר ב־נסיבות מיוחדות מאד, אשר „אם הן אפילו אינן מצדיקות הקלת עונש כה קל כמו ש־הוטל על ידי השופט, הרי אעפ"כ יש בהן כדי לקיים את גזר הדין וכדי למנוע התערבות בית משפט זה".

„לנימוקו של השופט המ־חוזי, המשיך השופט זוסמן „אני מבקש להוסיף נימוק אחר, עליו דיברתי בזמן שמי־עת הערעור, אם כי מטעמי לפי נסיוני, אם הדבר יעורר תשומת לב של מאן דהוא.

„התנאים שבהם נתון בית משפט זה, הוא ביהמ"ש העל־יון, הם מהירודים ביותר גם מבחינת הבטחון, ורק פלא הוא בעיני, שבמשך התקופה הממושכת של הזנחת בטיחות הבניין הזה, לא קרו תקריות יותר חמורות מזו שהיא נושא אישום. בפרוזדור בית המש־פט מצטופפים אסירים, עורכי דין, בני משפחות האסירים, שוטרים וסתם סקרנים. ה־שמירה היא מועטה ביותר, ואלה הנקראים לכך, משוכ־נעים כנראה שבית משפט זה לעולם לא יהיה מקום המועד לפורענות.

„מסופקני" קובע השופט, „אם מישהו יוכל להצביע על מוסדות ממוסדות העליונים של המדינה, אשר בהם שו־רות עזובה כזו כמו שתמצא אותה בתנאי השיכון של ביהמ"ש העליון. אם אין נוק־טים את הצעד החיוני להחזיק אסירים בנפרד מהקהל, מה פלא יש בכך, שנמצאים אנ־שים המשתמשים לרעה בהז־דמנות זו הניתנת להם. הדב־רים הם בבחינת הפירצה ה־קוראת לגנב". (ע)

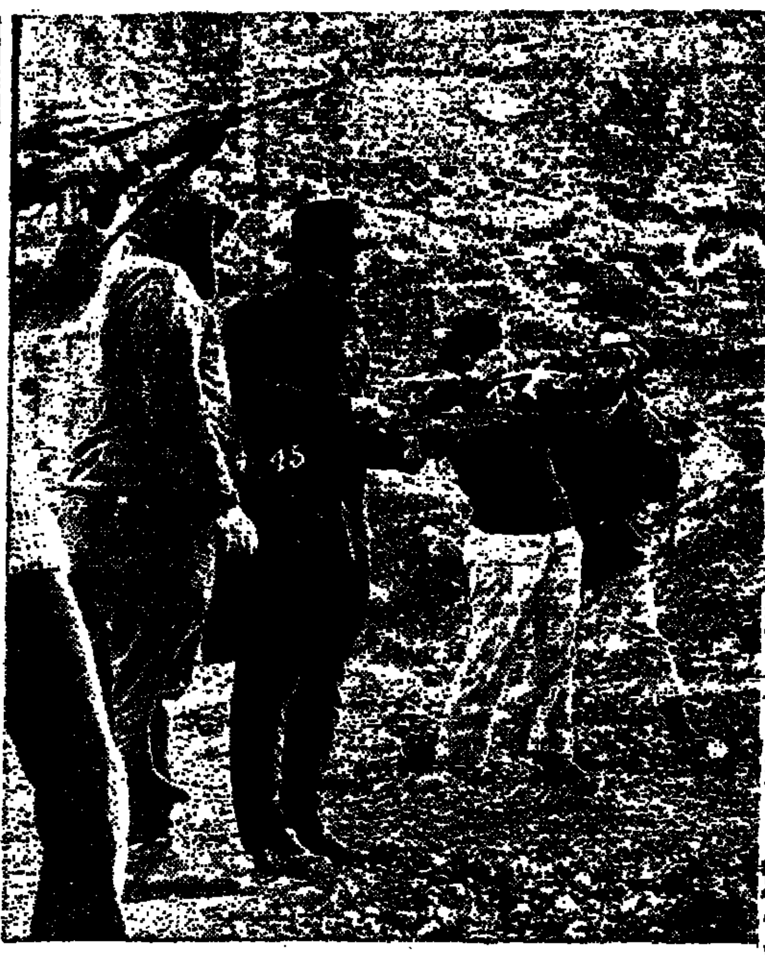

...ב ברוך פכטר, רבה של מטולה, המתנדב למשמר האזרחי ויצא למטווח.

ה„אינטרפול" אימץ שיטות הדרכה של משטרת־ישראל

ה„אינטרפול" אימץ ל־עצמו שיטות הדרכה יש־ראליות מקוריות, שפותחו לאחרונה בבית־הספר האר־צי של המשטרה בשפרעם, והוא עומד להפיצן עתה בקרב 130 משטרות ברחבי תבל. על כך מסר מפקד בית־הספר, תת־ניצב דוד אורן, בפגישה עם עתונאים ב־הכרח תגו הדוברים החופשי שנערך אתמול בבית הספר.

תת־ניצב אורן סיפר, כי מנכ"ל ה„אינטרפול" ביקר לא מכבר במקום והופתע לגלות עזרי־לימוד ושיטות הדרכה שאינן מוכרות במשטרות ב־חו"ל, בתוכם כאלה אשר יש להם מסורת של עשרות ב־שנים. המנכ"ל התלהב מצורת השימוש בשיטות הדרכה אלה וביקש להכין לו חומר על ה־עזרים המיוחדים והשימוש בהם לשם הפצתו בעתון ה־„אינטרפול", המופץ בקרב 130 משטרות, בחמש היבשות.

באותו סיור נמסר עוד, כי בביה"ס הארצי בשפרעם, על־שם רב־ניצב אהרן סלע ז"ל, לומדים כיום כ־600 חניכים, העוברים קורסים של שוט־רים בסיסיים, סמלים וקצינים. בנוסף לכך מתקיימים במקום 42 קורסים שונים בהתאם לצרכים. (ע)

שיטה חדשה לאבחון סרטן נלמדת בחיפה

מאת ראובן בן־צבי

שיטה חדשה לגילוי ולאבחון של נגעי סרטן נלמדת בבית־הספר לרפואה של הטכניון בחיפה.

השיטה החדשה, אשר פותחה בשבדיה בעשור האחרון ובשנים האחרונות נפוצה גם במרכזים רפואיים רבים בעולם המערבי, נלמדת במסגרת קורס לציטולוגיה אספי־ראטיבית בחסות האקדמיה הבינלאומית לציטולוגיה, ה־אגוד הישראלי לציטולוגיה, והאגודה למלחמה בסרטן.

השיטה באה למלא את החסר בשטח האבחנה הציטו־לוגית לגבי נגעים עמוקים באברים שונים כגון: בלוטות הלימפה, בלוטות הרוק, קשרים בשד, קשרים באזורי נתוח, וכו'. השיטה מאפשרת שאיבת תאים מהרקמות באמצעות מחט עדינה ובלי להכאיב כמעט לחולה. בשילוב עם אבחנה רנטגנית ניתן להגיע למוקדים עמוקים יותר באב־רים כמו בית החזה. יתרונותיה של השיטה החדשה הם בכך שאינה מצריכה התערבות כירורגית, אינה מכאיבה וניתן לחזור עליה מספר פעמים.

בקורס אשר הסתיים בימים אלה, השתתפו כ־100 קלינאים ופתולוגים מבתי החולים השונים בארץ.

נאנסה תיירת מאנגליה

תיירת בת 33 מאנגליה נאנסה ביום ב' בערב ע"י צעיר תושב נצרת. כחשוד במעשה נעצר צעיר בן 19. כתב עתיים מוסר, כי ה־תיירת הגיעה בנפה לנצרת ושם נטפל אליה צעיר מקומי שהציע להראות לה את ה־כנסיות המקומות היפים ב־עיר. התיירת נענתה לו והוא הוציא אותה במרמה אל חור־שה מחוץ לעיר ושם תקף ואנס אותה, תוך איומים כי ירצח אותה אם לא תיענה לדרישותיו. לאחר מכן הפקיר את התיירת והמומה בחורשה. כעבור שעות הגיעה הנא־נסת בכוחות עצמה לתחנת המשטרה המקומית והתלוננה. היא היתה קרועת בגדים ו־שרוטה בכל חלקי גופה.

תעודות הוקרה מארה"ב לשלשה רופאי לב מישראל

תעודות עטית בהוקרת הקרדיולוגיה (הרפואי מח־לות־לב) של ארה"ב, עמדו להימסר היום לשלושה רופ־אים ישראליים, במטקס ש־יערך בשגרירות ארה"ב ב־תל־אביב.

הממונה על שגרירות אר־ה"ב, מר ניקולאס וליאוטס, עומד למסור את התעודות ל־ד"ר אברהם שם־טוב וד"ר שלומון פלדמן — שניהם מ־מרכז הבריאות ע"ש שיבא בתל־השומר — ולד"ר שלמה לאניאדו, מביה"ח איכילוב.

פרופ' שר בסימפוזיון על רפואה סביב־לידתית

לא הושגה התקדמות במניעת לידה מוקדמת והצלת פגים

...מרות שבעשור השנים ...תרומות הלו בכל העולם, ...ל ישראל, שינויים גדו־ ...ו ניכרים במצב העובר ...לידה בתמותת תינוקות, ...בחמש־שנתיים האחרו־ ...חל קיפאון ואין כל ...התקדמות בתחום זה. הסי־ ...היא שילודים למעל ב־ ...מחלות האם והעובר, ...עדיין לא הושגה התק־ ...דמות במניעת לידה מוק־ ...והצלת פגים שמשקלם ...תחת ל־1500 גרם.

...ברים אלו אמר פרופ' דוד ...שר, מנהל בית היולדות ...תל־השומר ומרכז הוגג לר־פואה סביב־לידתית, בסימפוז־יון שנפתח אתמול במלון „מג־דל דניאל" בהרצליה. בסימ־פוזיון משתתפים 300 רופאים־גינקולוגים, מיילדות, מרדי־מים ורופאי ילדים. והוא מוק־דש לנושא רפואה סביב־לידתית (מגמות בתמותה ו־תחלואה סביב־לידתית ושיטות הרדמה כדי להקל את הכאבים של הוולדה).

את הסימפוזיון פתח יו"ר החברה הישראלית למיילדות וגינקולוגיה, פרופ' ר. טוקוץ.

בשיחה עם כתב עתיים אמר פרופ' דוד שר, שהסתגר הי־גיעה. בפני... הוא — לבד את הרופאים־המיילדים והרופאי־הפגים לצוות מאוחד, שיחד עם המורדים יטפלו ברפואה סביב־לידתית. זהו צעד חדש ברפואה, שהמיוחד שבו הוא — להגיע לעובר לפני לידתו. צוות כזה צריך לפעול ביחד עם משרד הבריאות להקמת שבעה מרכזים ברחבי הארץ לטיפול בפגים. מרכזים אלה יהיו מצויידים בכל המיכשור למעקב אחרי העובר בעת היר־תו ברחם אמו.

היום ידונו באילחוש (מני־עת כאבים) הרדמת היולדות כדי להקל את הכאב. כן תמ־סר סקירה על 1500 ניתוחים קיסריים ושיטות שונות של הרדמה כללית.

„הפורצת מנהריה" - לשנתיים מאסר

מאת דוד זהר

„הפורצת מנהריה", אילנה עזרה, בת 21, נידונה אתמ־מול בבית המשפט המחוזי בחיפה לשנתיים מאסר ב־פועל ולשנתיים מאסר על־תנאי, באשמת ביצוע שבע התפרצויות וגניבת רכוש שערכו רבבות לירות.

אילנה עזרה, אם לתינוק בן 8 חודשים, היתה מנהיגה של כנופיית פורצים נהריינית, אשר ביצעה שורה ארוכה של התפרצויות לבתי דירות ובתי מסחר. היא לימדה סניגוריה על עצמה במהלך כל המשפט, וערכה חקירות שתי־וערב ל־עדי התביעה. בתחילת משפ־טה, ביקשה אילנה מהשופט, אמנון כרמי, לפסול את ההו־דאות שנגבו ממנה במשטרה, בטענה, כי הן הוצאו ממנה בעת שהיותה ב„קריזה", בגלל מחסור בסמים. „אני נרקומ־נית מזה שש שנים" — אמרה — „ומאחר ובזמן החקירות ב־משטרה הייתי במצב נפשי קשה, עקב אי־לקיחת סמים, הייתי חותמת גם על הודאה ברצח". בתום „משפט זוטא", קבע השופט כרמי, כי ההוד־אות נגבו ממנה בהיותה ב־דעה צלולה והיא דיברה מ־רצונה הטוב והחופשי. לפיכך החליט לקבל את ההודאות כ־ראיות משפטיות.

בגזר־הדין הטעים השופט אמנון כרמי, כי מתסקיר קצין המבחן שהוגש לו, מצטיירת תמונה עגומה של פרשת חיי הנאשמת למן ילדותה ואילך. „זוהי מסכת של נדודים ממו־סד למוסד וממקום עבודה ל־מקום אחר למעונה. אי־היציבות הסביבתית חברה ל־אי־יציבות נפשית — ואלה שימשו רקע להתנהגותה ה־עבריינית". השופט ציין עוד, כי העבירות בהן הורשעה ה־נאשמה הן חמורות, אולם ל־קולת העונש הוא הביא ב־חשבון את גילה הצעיר; את מצבה המיוחד כאם צעירה, את העובדה שחיי הנישואין שלה לא תרמו לשיפור מצבה ואת „ירושת העבר התורש־תית והסביבתית" שהשפיעו על התדרדרותה.

כפי שנודע, היא הביעה את רצונה להחזיק את תינוקה יחד עמה בכלא, במשך חלק מ־תקופת מעצרה. עפ"י החוק, רשאית אם שנידונה לתקופת מאסר עד שנתיים, להחזיק את תינוקה יחד עמה בין כתלי הכלא.

נעצר חשוד בגניבת רכב והחלפת מספר הרשוי לצבאי

מאת מרדכי אלקן

אהרון עובדי, בן 20, מכפר־סבא נעצר אתמול ל־15 יום על־ידי בית־משפט השלום בפתח־תקוה, כחשוד בגניבת רכב אזרחי בפתח־תקוה והחלפת מספר הרשוי שלו מאזרחי לצבאי.

נגד החשוד נטען בבית־המשפט, כי נמנה עם כנופיה של בנה צעירים, שהשתמשה במכונית הגנובה במשך חודש ימים לצורך התפרצויות לבתי־עסק באזור פתח־תקוה והסעת השלל.

9 משפחות יושבות בבקעה –וממתינות להשלמת ישובן

מאת עמוס לבב

תשע משפחות ראשונות כבר מתגוררות ב„מצאל הישנה" שבבקעת הירדן, וממתינות להשלמת ההקמה של ישובם החדש, „נתיב הגדוד", מפי אריה נחמ־קה, מזכיר תנועת המושב־ים ויעקב כהנן, האחראי בתנועת המושבים על ה־התיישבות בשטחים המו־חזקים.

הדברים הביעו תקוות, כי עבודות הבניה של הישוב ה־חדש, שנחל בהן בימים אלה, ישלמו תוך שבועיים. בינתיים עוסקים המתיישבים המנהלים לבתיהם, בגידול 100 דונם של ירקות, ליד המושב מצאל, שמתיישביו נכנסו לדירות קבע לפני שבועיים. 23 המש־פחות היושבות במצאל חגגו אתמול את חנוכת בתיהם. בכל בית שלושה חדרים, מטבח משוכלל ושלושה מז־גני־אויר.

מחר ערעורו של הנידון־למוות ברומניה

ערעורו של אנדרי אשר, מהנדס־מכונאי שנדון למוות ברומניה, בגלל עבודות כל־כליות, יישמע מחר בבית־המשפט העליון של רו־מניה.

אשר, בן 62, הואשם ב־קבלת שוחד מגורמים זרים. בנו ומשפחתו ואחיו מתגו־ררים בישראל.

היורש
קרא את הספר שכולם מדברים עליו!
גלדה התעלמות. ספור התהמקי. דיין לינגנ...
כיצד הפתיע אותם —
היורש
כיצד פתח בדה־ספירציה של המשטר?
הספר הראשון רב הגלויים על ראש הממשלה. להשיג שוב בכל דוכני הספרים והקיוסקים.
180 עמודים, תצלומים, הוצאת „פלג", הפצה „גד בעיים" רח' צלנוב 13, טל. 823701 תל־אביב.

25 לשרות מגיני העם
מבצע החלפה
TRADE-IN
לטלויזיות
Metz
לבעלי טלויזיה Metz בלבד:
עד 1200 ל"י תקבל עבור טלויזיה Metz הישנה שלך בתנאי החלפה לטלויזיה Metz MODULAR 75 חדשה!
• רק לבעלי זכות קניה בשקם פרטים בכל חנויות שקם.
...ובחודש מאי מצרך החודש טלויזיה 12"
Metz
טלויזיה Metz ניידת, מסך־מיני (12"), מותאמת להפעלה במתח 220/30 וולט או ב־12 וולט.
במחיר מוזל במיוחד!
לכל קונה טלויזיה Metz "12 בחודש מאי 75
— שי יובל: מצת אלקטרוני!
הצעה מיוחדת בחודש מאי:
מערכת־טריו
מערכת סלונית מ־3 שולחנות משולשים ציפוי פורמייקה בצבע טיק או פוליסנדר, רגליים מגולפות.
Metz
להשיג בחנויות שקם ברחבי הארץ, בתנאים מיוחדים
אמץ את Metz

אוזכרה לחד... שעצדו את ה...

שריפה בש... כירתה צמח...

סרבו: הגיע ה... החשבון לרוצח...

האשמה חלק... אשמה גרמני...

קרנות ההשת... איפוק באישור...

הורים שלא שמרו – לדין

...פקד משטרת פתח תקוה, ...פקד אליהו גבר, יעמיד ...דין שני אבות שלא ...יעו לשמירה בבתי ה־ ...ר של ילדיהם.

...שני האבות קיבלו הודעות ...זכירות בתי הספר להח־ ...ז לשמירה, אולם הם לא ...יעו ואף לא הסבירו ב־ ...תבים או בטלפון את ה־ ...בה לאי הופעתם.

...מחיהם הועברו למשטרה, ...וק, ובעקבות זאת החלט ...עמידם לדין.

מבצע ענק
של סלון מר...
בית אל על תל־אביב
החלפת הישן בחד...
מכונת... קריסטל... 500
של החברה
מקרר
קריסטל דוכס
1000
שלון מרכזי

...נות ע"ש ...אני חיפה

...ערים ...ארשפיד

هكذا من الأصل

صكرا من الاصل

מעריב לספורטאים

סגן יו"ר ההתאחדות לא רצה שופטים מרומניה

— בגלל הקשרים בין אנשי ההתאחדות ברומניה לאנשי כדורגל בארץ ✶ 6 מהולנד ו־3 משוייץ ישפטו השבת

שיטה שופטי כדורגל מהולנד ושלושה משוייץ ינהלו השבת את משחקי התחתית בליגה הלאומית. שתי ההתאחדויות, של הולנד ושוייץ, הודיעו אתמול על שיגור שופטיהן לארץ.

בשעות הצהרים, כאשר שוחחו טלפונית עם שוייץ הו־לנד, ביקש סגן יו"ר הנהלת ההתאחדות, צוריקם מילצין, שלא להזמין שופטים מרו־מניה מאחר שידוע כי יש ל־אנשים בהתאחדות הרומנית קשרים עם אנשי כדורגל ב־ישראל.

הבקשה שלא להזמין שופ־טים מרומניה באה גם כתוצים אחרים, אשר טענו כי אנשים בהתאחדות הכדורגל הרומנית, מעורים היטב בכת שקורה בארץ וכדי למנוע ריטבים על נסיונות להשפיע על השופטים הרומניים החליט שלא להזמין שופטים מרומניה ובמקומם הוזמנו שלושה שופטים נוס־פים מהולנד.

השופטים הזרים יגיעו ביום שישי לישראל. נעשים סידו־רים להבטיח את בואם — אם תהיה שביתה בחברות ה־תעופה.

מתי הטורניר הקדם־אולימפי

— תשאל היום ההתאחדות לכדורגל את טוקיו ✶ פיפ"א — לתל־אביב: היפאנים טרם הודיעו

ההתאחדות לכדורגל עומדת לפנות היום ליפאן ו־לבקשה להודיע את מועדי המשחקים הקדם־אולימפיים — זאת לאחר שנתברר כי היפאנים טרם הודיעו לפיפ"א, כמי האריח את הטורניר.

אתמול שוחחה ההתאחדות עם דובר פיפ"א, רנה קורס, והוא אמר כי היפאנים טרם הודיעו על מועד המשחקים ומכוחם לקיימם בשני מועדים: באוקטובר השנה או במארס בשנה הבאה. פיפ"א עצמה מתכוננת לפנות בקרוב לטוקיו כדי לדעת את מועד המשחקים — אם יפאן לא הודיע על כך עד סוף החודש.

פניית ההתאחדות ליפאן, הן במברק הן בשיחה טלפו־נית, באה לאפשר לועדת ה־נבחרות ולמאמן הנבחרת דוד שוייצר לעבד תכנית אימונים, בהתאם למועדי המשחקים. כסיבה זו לא תחליט היום ועדת הנבחרות על תכנית ה־אימונים של הנבחרת אלא תדחה את ההכרעה עד אשר התקבל התשובה מיפאן. אם המשחקים ייערכו באוקטובר — תקיים נבחרת ישראל מחנה־אימון באירופה בקיץ.

מתעמלים מטהרן רוצים לבוא לארץ

קבוצת התעמלות מטהראן — שבעה מתעמלים ושבע מת־עמלות — הציעה לבוא ל־ישראל לתחרויות עם הנב־חרת. ועדת ההתעמלות תציע לאיראנים לבוא לישראל ב־סוף חודש יוני.

גמר ה„סינדרלות"

קבוצות בית"ר ירושלים והפועל כפר־סבא, אינן פנים חדשות בכדורגל הישראלי. אולם שתי הקבוצות שעלו בצוותא לליגה הלאומית, בתום עונת ההקפאה (1966/68), אינן נימנות על מחנה הקבוצות ה„מיוחסות", שהופעה בגביע או זכיה בכתר אליפות — הן מאורעות מרטיטים עבורן.

וזהי הסיבה לעירנות הבלתי רגילה, שבה מקבל ה„רחוב הספורטיבי" את משחק הגמר ה־36 על גביע ישראל בכדורגל, שיפגיש הערב (5.30) באיצטדיון „בלומפילד" ביפו שתי „סינדרלות", המתייצבות בהילו ורחימו, בפעם הראשונה בתולדותיהן, בטווח הושטת יד מול הגביע.

ה„סינדרלה" מן הבירה, שהערב תסתער על הגביע הנכסף, כדי להעניק במתנה לאלפי אוהדים, שבכל הארץ אין דומה להם, ובשבת תצא למאבק מחודש, הפעם כדי להבטיח את השארותה בליגה הלאומית...

ה„סינדרלה" מן השרון, שבתום הסיבוב הראשון בליגה, היתה אחת הטוענות לכתר האליפות, ובשלבי הסיום של הליגה הלאומית, נזקקה לנקודת ליגה, כדי להבטיח עצמה מפני אי־נעימויות.

מי מהשתיים תבצע את הקפת הנצחון? ידיו של מי יניפו אל־על את הגביע, שיעניק שר החינוך והתרבות, אהרן ידלין — ידיו של ה„קפטן" הכפר־סבאי, אברהם מרצ'ינסקי, העומד לפני פרישה, או אולי יזכה לעשות זאת עמיתו הירושלמי, יצחק ג'אנו?

כמה סימני שאלה מעל חידה אחת, חידת הגביע, שהערב תבוא על פתרונה.

הפועל כפר־סבא — בית"ר ירושלים

הפועל כפר־סבא				בית"ר ירושלים			
פוס	בוגר	רוגן		בן־יעקב	שריק	אברהמי	
מרצ'ינסקי	שום	אכמון		מלמיליאן	כ"י	סימן	
דריקס	מור	אברוצקי	איינשטיין	חכם	ג'אנו	בוריא	מאיר בן
נוסובסקי				סורינוב			

שופט: משה אשכנזי קוונים: שמואל עברון ושמעון נחמה

35 משחקי הגמר (1928—1974)

.1	1928 :	הפועל ת"א — מכבי ירושלים	:2
.2	1929 :	מכבי ת"א — מכבי ירושלים	:4
.3	1930 :	מכבי ת"א — הגדוד ה־48	:2
.4	1932 :	המשטרה הבריטית — הפועל חיפה	:3
.5	1933 :	מכבי ת"א — הפועל ת"א	:1
.6	1934 :	הפועל ת"א — מכבי ת"א	:3
.7	1935 :	מכבי פ"ת — הכח ת"א	:1
.8	1937 :	הפועל ת"א — הפועל הדרום ת"א	:3
.9	1938 :	הפועל ת"א — מכבי ת"א	:2
.10	1939 :	הפועל ת"א — מכבי פ"ת	:2
.11	1940 :	בית"ר ת"א — מכבי ת"א	:3
.12	1941 :	מכבי ת"א — הפועל ת"א	:2
.13	1942 :	בית"ר ת"א — מכבי חיפה	:12
.14	1946 :	מכבי ת"א — הפועל ראשל"צ 0:3,	:3
.15	1947 :	מכבי ת"א — בית"ר ת"א	:3
.16	1952 :	מכבי פ"ת — מכבי ת"א	:1
.17	1954 :	מכבי ת"א — מכבי נתניה	:4
.18	1955 :	מכבי ת"א — הפועל פ"ת	:3
.19	1957 :	הפועל פ"ת — מכבי יפו	:2
.20	1958 :	מכבי ת"א — הפועל חיפה	:2
.21	1959 :	מכבי ת"א — הפועל פ"ת	:4
.22	1960 :	הפועל ת"א — הפועל פ"ת	:2
.23	1961/62 :	מכבי חיפה — מכבי ת"א 0:0,	:5
.24	1962/63 :	הפועל חיפה — מכבי חיפה	:1
.25	1963/64 :	מכבי ת"א — הפ' חיפה 2:2, 1:1,	:2
.26	1964/65 :	מכבי ת"א — בני־יהודה	:2
.27	1965/66 :	הפועל חיפה — שמשון ת"א	:2
.28	1966/67 :	מכבי ת"א — הפועל ת"א	:2
.29	1967/68 :	בני־יהודה — הפועל פ"ת	:1
.30	1968/69 :	הכח־מכבי ר"ג — מכבי שעריים	:1
.31	1969/70 :	מכבי ת"א — מכבי נתניה	:2
.32	1970/71 :	הכח־מכבי ר"ג — מכבי חיפה	:2
.33	1971/72 :	הפועל ת"א — הפועל ירושלים	:1
.34	1972/73 :	הפועל ירושלים — הכח־מכבי ר"ג	:2
.35	1973/74 :	הפועל חיפה — הפועל פ"ת	:1

שוערה בן ה־38 של כפר־סבא

נוסובסקי: „אני מת על הגביע"...

מאת איתן אורבסמן

קבוצת הפועל כפר־סבא התייצבה היום אחר־הצהריים למבחן היוקרה החשוב ביותר מאז נוסדה אגודת הפועל כפר־סבא, לפני 47 שנים (1928): משחק הגמר על הגביע.

הספורטאים מצירי־השרון כבר הבטיחו לעצמם עונה נוספת בליגה הלאומית והם אינם נמצאים בשיא כושרם. תעמוד לימינם העובדה שאינם מעורבים עוד במאבקי התחתית, ובמשחק הגמר ישליכו יהבם על עצבים רגועים והאפשרות לשפר את הדימוי על־ידי זכיה ראשונה בגביע הנכסף.

כמו־כך מעוררים עניין רב גם „הנספחים" של משחק הגמר. כך למשל יאכלסו כ־5,000 כפר־סבאים את יציעיו של איצטדיון „בלומפילד", ובהם, בתא הכבוד, יהיו ראש־עיריית כפר־סבא מר זאב גלר, אשר נהיה לאוהד מספר 1 של הקבוצה, וכן סגנו מר מיכאל אלמוג, דמות חזקה וידועה בענף הכדורגל.

„כהוקרה הטכנית", שחקני הפועל, יבואו ל„בלומפילד" היישר מ„בסיסם" בבית־ההארחה של קיבוץ שפיים. השהייה הרחק מן ההמון הסוער (האוהדים) הוקדשה למנוחה, לאימון על אתגול אחר־הצהריים, ולהדרכה טאקטית. היום בשעות הצהריים יבקר ראש־עיריית כפר־סבא אצל השחקנים, יעודדם ויאחל להם הצלחה.

מה הם סיכוייה של כפר־סבא להצליח מול בית"ר ירוש־לים? מנהל הקבוצה, לוינה, הוא המאופק מבין „כל המעונ־יינים". לדבריו „הסיכויים פתוחים ושווים לשני הצדדים. בית"ר ירושלים קבוצה טובה ונקלעה במקרה לצרות בתחתית הטבלה. ראינו זאת במשחק חצי־הגמר מול הפועל חדרה. שחקני יהיו זקוקים לכל שארית כוחותיהם הנפשיים והגופניים, לאחר עונת ליגה קשה, כדי לזכות בגביע".

מאמן הקבוצה, שלמה שרף, המדריך את הפועל כפר־סבא עונה שניה, שבע אכזבות מהגיה השני של עונת הליגה הנוכ־חית. אולם אמונתו בשחקניו היא שלימה. אומר שרף: „אני מאמין בהחלטיות שיכירו בעובדות חשיבותו ההיסטורית של משחק גמר הגביע ויעשו יותר מהמקסימום כדי להביא את הפרס היקר לכפר־סבא. כשחקן, לא זכיתי למעמד כה מכובד. אולי בתור מאמן". בהתאם שבשפיים הנהיג שרף „משטר הירוס" השחקנים חוייבו לעלות על יצועם בשעה 10 בערב.

יאיר נוסובסקי, השוער הותיק אשר בחודש הבא ימלאו לו 38 שנים, הצטרף להפועל כפר־סבא לפני 20 שנה. יכולתו המשביעה תוהבה יותר מכל על דמותה של הקבוצה. גם זכות ההופעה בגמר הגביע שמורה יותר מכל לחבר קואופרטיב „אגד" המתנשא לגובה של 1.90 ס"מ. כל מה שיכול היה נוסובסקי לומר כדי לבטא את הרגשתו לפני משחק הגמר, למרות שמאחוריו שלוש הופעות בנבחרת הלאומית, היה „אני מת על הגביע"...

נוסובסקי יגן היום על שער הקבוצה למרות שהשבוע קיבל ביתפלים זריקה לשיכוך הכאבים בכתף השמאלית, אבל דיר נוקים.

איך זוכים בגביע ונשארים בליגה...

הלב החצוי של בית"ר ירושלים

מאת יהודה גורן

האם לשתף כמה שחקני נוער במשחק הגמר ועל ידי כך לשמור על רגליהם וכוחותיהם של „כוכבי" הקבוצה למשחק הליגה החשוב בשבת, או מוטב להמר על הגביע בהרכב החזק ביותר ולהמר בכך על „הכל"? — שאלה זו טרדה אמש את מחשבותיהם של „מראשי המחנה" של בית"ר ירושלים — המאמנים מיכאל פורטל, ישראל הליבנר ועוד, ביום ההכנה בכר, במלון ה„קאמבודי קהלה" בתל־אביב.

ישראל („חלאולה") חליבנר, שהועסק לשמש יועץ־מאמן לבית"ר, עמד על־כך שהליגה הלאומית חשובה פי כמה מה־גביע, ולפיכך דרש את שיתופם של כמה שחקני נוער במקומם של שחקני מפתח בקבוצה שיידרשו להיות בכלוא כושרם בשבת הקרובה. „לא זו בלבד שאני רואה את המשחק נגד הפועל תל־אביב בשבת כחשוב ביותר, אני אפילו מוכן להניף ידיים הערב אם לא תושג הכרעה לזכותנו בתום 90 דקות. אני חושש מאד מהארכה מתישה ולא בגלל חשש מהפסד" — הזהיר הליבנר.

המאמן בפועל מיכאל פורטל, חלק נמרצות על דעתו של חליבנר. „אי־אפשר לבוא אל שחקני צמרת בקבוצה, הנושאים את נטלם כל השנה ותמולמים על השתתפות במעמד של גמר גביע לראשונה בחייהם ולומר להם לא לשחק" — טען פורטל. „משחק גמר הגביע, הוא כעין פרס לכדורגלן ואי אפשר ליטול פרס שכזה משחקן צבורה" — נימק פורטל את דעתו.

גם חליבנר וגם פורטל, הלכו הלילה לישון עם בעייתם כשהעסיה הכללית היא פשרה — שני שחקני נוער יעמדו „במצב הכן" לקראת השתתפותם הערב במשחק. התלבטות נוספת של חליבנר — האם לשחק עם 4 חלוצים מורכים — ארצי בן־יעקב, דוד ישי, דוד שריק ואברהם מאבו, או, האם לשחק עם 3 חלוצים.

בינתיים מסרה הנהלת בית"ר ירושלים לשחקנים, כי אם יזכו בגביע ואם ינצחו בשבת את הפועל תל־אביב, תצא הקבוצה בקיץ למסע נופש באירופה.

בשיחה עם כמה משחקניה הבולטים של הקבוצה התברר, כי ההרגשה הכללית היא שעד שריקת הפתיחה למשחק הערב — נתון ראשם אך ורק למשחק הליגה בשבת. „אבל ברגע שהשמע הערב שריקת הפתיחה למשחק — נשכח את כל העולם, פרט — לגביע", אמרו. אותם שחקני המפתח של בית"ר, ביניהם השוער סורינוב, דני נוימן, אברהם מאבו ואח־רים, הגיבו על אפשרות הכללתם של כמה שחקני נוער בגלל חשיבות משחק הליגה בשבת, בדאגה המודה ובהתמרמרות גלויה. „פעם בחיים מזדמן מעמד שכזה ועם כל הכבוד לליגה, אין אנו מוכנים לוותר עליו בטעמים נקיים של מאבנים וידענים בגלל משחק ליגה. חייבים לקחת את הגביע ובעזרת השם — יהיה טוב גם בשבת", אמרו.

במושב המליאה של ההתאחדות הבי"ל בנ...

כשלון לערבים ולסינים במאבק פוליטי־ספורטיבי

מושב המליאה של ההתאחדות הבין־לאומית לי... שהתכנס בניס, צרפת, קיבל כמה החלטות הקשו... במערכה הפוליטית־ספורטיבית של ישראל.

ברוב של 29 מול 14 נצי־גים ערבים וסינים, נהקבלה התלונה לפיה יורחקו סייפים הכסבים מסיבות פוליטיות לסייף עם יריביהם. מן התח־רויות. ההתאחדות הבין־לאו־מית תנקוט סנקציות גם נגד המדינה שהסייפים מי... אותה.

בניב ישראל במושב, ... עם אמנון כרמי, סיכם כמה פעולות משותפות סייפים ישראלים ועמיר בחו"ל. בין היתר נקבע בחודש אוגוסט, השנה, ארצה אלוף העולם לש־בסיף, האיטלקי אדוארדו ג'רוסי כדי לאמן את סגל נבחרת ומאמנים בכירים. אותו חודש יגיעו ארצה כמה סייפים מצטיינים ... טליה כדי להתחרות עם ... הנבחרת המתכוננים לאלי... אסיה בטהרן.

הולנד — גרמניה במוצ"ש בשידור ישיר בטלוויזיה

היום שידור הגמר ביפו

בתוך השבועיים הקרו־בים תקרין הטלוויזיה ה־ישראלית, בשידור ישיר, שלושה אירועי ספורט מרכזיים, בתוכם שני איר־רועים בחו"ל:

● הערב ב־5.30 יועבר בשידור ישיר משחק ה־גמר על גביע ישראל ב־כדורגל.

● במשבת (17.5) ב־6 בערב יועבר מפרנקפורט מכחק בין־ארצי בכדורגל בין הולנד לגרמניה, לציון 75 שנה להתאחדות הגמ־רב גרמניה.

● ביום רביעי (28.5) בשעה 10.15 בערב יועבר בשידור ישיר מפאריס — משחק הגמר על גביע אי־רופה לאלופות בכדורגל בין לידס מאנגליה ובייון מינכן מגרמניה.

בניש: אלמוני התדפקו על דלת ביתי...

אלמונים, התדפקו של אחר חצות על דלתו של א... בניש שוערה של הפועל פת. „אשתי נבהלה מאד ו... רה עלי לפתוח את הדלת רציתי לראות מיהו המת... בשעת ליל זו. לאחר זמן פסקו הדפיקות והאלמ... התסלקו" — אמר לי את... בניש. הוא הודיע על כך הנהלת קבוצתו.

חוק התכנון והבניה, תשכ"ה—1965
מרחב הכנון מקומי, אשדו...
הודעה בדבר הפקדת שינוי תכנית מפורטת
נמסרת בזה הודעה, בהת... לסעיף 89 לחוק התכנון בניה, תשכ"ה—1965 כי בב... רדי הועדה המחוזית לתכ... ולבניה מחוז הדרום ובבש... הועדה המקומית לתכנון בניה אשדוד, הופקד ש... תכנית מפורטת הנקרא „שי... מס. 5, לתכנית מפורטת ... ד/592" — רובע י"א שלב ... אשדוד גוש 2018 הלקה חלקי חלקות 3, 4, 5, 6, 9, 18.
ביחד עם התשריט המצו... אליה.
ואלה הם עיקרי הוראות תכנית:
מטרת התכנית הלוקת הש... שים לאזור מגורים א/, ... מגורים א/1 אזור מגורים אזור מגורים ב/1, ב/2, מ... רים מיוחד, אזור לבנייני ... בור, דרך משולבת... פתוח. שטח התכנית 3,800 דונם.
כל המעונין בשינוי התכ... רשאי לעיין בו ללא תשל... בימים ובשעות שהמשרד האמורים פתוחים לקהל.
כל המעונין בקרקע, בבנין בכל פרט תכנוני אחר הרו... את עצמו נפגע על ידי שינ... התכנית וכן מהנדס הוע... המקומית שמרחב התכנון ... לה כלול בתחום התכנית ... גובל אותו רשאי תוך חודשיי... מיום פרסומה של ההודעה ברשומות, להגיש התנגדות לשינוי התכנית במשרדי ה... ועדה המקומית האמורה.
י. ורדימו...
יו"ר הועדה המחוזית לתכנון ולבניה מחוז הדרום
כ"ו אייר תשל"ה, 7.5.75

באסיפת חירום של אוהדי מכבי יפו

„לא נהיה קרבן לשחיתות"

מאת ע. יקותיאל

אילם „ויצו" ביפו, היה אמש צר מהכיל את מאות אוהדיה של מכבי יפו, שנענו לקריאת הנהלת הקבוצה ובאו לאסיפת החירום המיוחדת.

יו"ר האגודה, יצחק אטא, דיבר על השחיתות בענף ה־כדורגל: „קבוצות לא בחלו באמצעים כדי לזכות בנקודות ליגה, אנשי אגרוף ניצלו קבו־צות ושחקנים כדי לעשות הון, ואילו אנחנו, בתמימותנו, לא היינו ערים לתופעה שלילית זו. האם עקב כך עלינו להיות קורבן לשחיתות זו?" — שאל.

אברהם גטניו, חבר ההנה־לה אמר כי „אף פעם לא היי־נו בעד ההורדה של אנשי אגרוף ליפו". כן הוסיף „נעשה הכל שלא יחזרו ה־ימים האלה, אך אם יאלצו אותנו נילחם על זכותנו ועל הגינות הספורט בארץ".

● ההפגנה בי־יפו — בשעת הדיון בעירייה

דברים חריפים יותר הטיח ביפי לוי, כנהל הקבוצה. בין היתר אמר: „נוכיח שהיינו ספורטאים ונשאר כאלה אך אם יאלצו אותנו נגלה לכל שגם אנו יודעים להלחם בכל האמצעים על זכותנו".

בתשובה לטענת האוהדים, כי ברכזו „מכבי" לא עשה דיו כדי לחוש לעזרת מכבי יפו, אמר חבר ההנהלה ברסו אברמוב, כי המרכז תרם 140 אלף לירות במטרה להציל את יפו מכשירה.

בכיום הודיע היו"ר אטא, כי האגודה קיבלה היתר מן המשטרה לקיים הערב הפגנה ליד ההתאחדות לכדורגל — בעת הדיון של בית־הדין ה־עליון לכדורגל בערעורה של יפו. האוהדים נתבקשו להופיע בהבוניהם ונדרשו להתנהג ב־צורה מכובדת בעת הפגנה זו. במגבית ספונטאנית שנערכה בבקום לפני שירת „התקווה" נתרמו יותר מ־20 אלף ל"י.

ועדת המשמעת הורידה לליגה ג' את קרית־חיים

ועדת המשמעת של ה־התאחדות לכדורגל, „הוריי דה" אמש את הפועל קרית־חיים מליגה ב' — לליגה ג'. הקריה נענשה בהפחתת 4 נקודות ליגה, כמו 2 בפועל, בגין פגיעה. נגזנה בקופם אליהו בצרואן במשחק הלי־גה בשבת האחרונה עם ה־פועל חצור (1—1).

דוד כהן, כדורגלן מכבי רחובות, הורחק לשנתיים ב־פועל בעבור פגיעה בקופם רמי שחר. אשר אשר מהפועל כפר יונה, הורחק אף הוא לשנתיים בגין פגיעה בקופם ניסים רובין והקבוצה נענ־שה בקיום 4 משחקי „רדיוס" ללא קהל. שמעון מיצר מה־פועל קרית־גת הורחק ל־3 חודשים ויהודה גבאי מהפר על מצלית, לחודשיים. מאמן־שחקן בית"ר יפו, יהודה בן־אדרה, ננזף בגלל העלבו ב־שופט יעקב אלימלך.

אנשי רמת הגולן עושים הסטוריה. אל תביט בהם מרחוק — הצטרף!

שרשרת של ישובים הולכת ומתבססת ברמת־הגולן. בכולם — צעירים וצעירות בעלי מקצועות מגוונים ובעלי השקפות שונות, אך לכולם מכנה משותף אחד: רצון כן לעצב חיים חדשים, שאיפה עמוקה להיות שותפים ליצירה. בין אלה — יש מקום גם לך! ישובי רמת־הגולן פותחים את שעריהם לקליטת משפחות ובודדים, בעלי־מקצוע בתחומי התעשיה, החקלאות, המכבאות, החינוך המינהל. לרשותך מערכת רחבה של אפשרויות לבחירה:

קיבוצים
שניר, אל־רום, עין־זיון, מרום־גולן, מבוא־חמה, אפיק, כפר חרוב.

מושבים שיתופיים
נוה אטיב, קשת, רמת־מגשימים, יונתן, תל־זית, נאות־גולן, גמלא.

מושבים
אליעד, גבעת־יואב, רמות.

ישובים אחרים
בני יהודה — מרכז תעשיה ושרותים; חיספית — מרכז שרות חינוך; כפר גינה — קואופרטיב תעשייתי; עליה 70 — גרעין של סטנאים עולים.

ישובים בהקמה
קצרין (עיר הגולן), קיבוצים נוספים, כפרים תעשייתיים וישובים חקלאיים אחרים.
כל אלה זקוקים למתיישבים הנודרים בהשיבות הענין.
כל אלה זקוקים לך.

לקבלת פרטים נוספים ולתאום פגישה אישית, מלא ושלח את התלוש:

אל:
ועד ישובי הגולן
באמצעות מחלקת הארגון, הועד הפועל של ההסתדרות.
ת.ד. 303, תל־אביב.

אנו מעונינים לקבל את מלוא הפרטים על ההתישבות ברמת הגולן:

שם מלא ______________________

כתובת ______________________

השופטים מחוץ-לארץ

מאת ג. בר־אברהם

לפשוטי עדיין שלובות תוך ציפיה לסיומה המוקין של עונת הכדורגל. השאלה, היא לסיום תקין מבחינה דרמאלית, כי, מבחינה ספורטיבית — כבר אי־אפשר להציל עונה זו.

שתקתיים העונה אין טעם לטפל ולדון במיכלול הבעיות היסודיות שנתעור־רו ונתגלו. אבל אפשר, גם צריך, אפילו בשלב זה של "ציפיה מתוחה" לסיום, לדון בכמה תופעות ...

תגובות

ז, למשל, עניין הזמנתם של שופטים מחוץ־לארץ. יקרון, כך נראה לי, הרי הזמנתם והבאתם של שופ־טים מחו"ל, כדי לשפוט כאן במשחקי ליגה, היא סימן עדות מובהקת נוספת לכשלוננו בניהול פעילות כדורגל סדירה ותקינה.

סובר כך, למרות שאני מכיר ויודע מעלות ויתרונות ישנם בשיפוט מבחוץ. כמו, למשל, חיזוק העיקרון של האובייקטיביות בשיפוט, שהוא ראש וראשון בכל הנוגע לשיפוט; או, חשיבות ביטול כל שמץ של מעורבות מצד השופטים בנעשה במגרש; או — ההלשה עד למינימום של גורם הפחד אצל השופטים, גורם אשר לא פעם ולא פעמיים בעונה זו, גרם לעיוותי־שיפוט במגרשים בשעת מעשה, ולעיוותי־ידיעות לאחר מעשה. כאמור, אני מודע ליתרונות שיש לשופטים מבחוץ בכל הנוגע לצדדים חשובים אלה.

ר מזה — יתכן, כי הבאת שופטים מבחוץ לשני מח־זורי הליגה האחרונים, במצב שנוצר, אפשר להבין אותה — אם רואים צעד זה כעוד גלגל־הצלה אחד שנזרק עורת הכדורגל הישראלי שהגיע למצב טביעה.

כאשר יש חשש מטביעה — אין בוררין באמצעי הצלה...

חוששני מפני אלה העלולים להיתפס מהלך־רוח ואשר להמשיך בזריקת גלגלי הצלה — במקום למשות ת הטובע ולהחזירו לקרקע מוצקה.

ש זה נובע משתי סיבות. האחת — חשש יסודי ועמוק, נובע מתוך נסיון, שהתאחדות הכדורגל תנסה להסתפק להבא ב"גלגלי הצלה" ולא תחתור לתיקונים של ממש. והסיבה השניה — מצב מערכת השיפוט עצמה.

צריך שהדברים יהיו ברורים: כאשר אנו טוענים נגד שיפוט זה, במשחקי הליגה, כאשר אנו טוענים שיפוט זה פוגע בתדמית של הכדורגל הישראלי, כאשר נו טוענים, כי השיפוט במגרשי הכדורגל חייב להיות שיפוט ישראלי, ממש כשם שהכדורגלנים הם כדורגלנים ישראלים, הרי כל אלה נאמרים בתנאי מוקדם ברור ומפורש — שתהיה לנו מערכת שיפוט מתאימה הולמת לצרכים ולאתגרים של הכדורגל שלנו.

בנקודה זו, קשה להשתחרר מן הרושם שהסתף־גלגלי שפגע בכדורגל כולו, פגע גם במערכת השיפוט, כדי כך, שאולי בתוך תוכם ולמרות מתאוותיהם, היו כאלה המוכנים "להענט" על ידי ההתאחדות בענין של שופטים מבחוץ, בבחינת "ברוך שפטרני"...

בכך, בלי ספק, משהו מגילוי של חולשה. אם כי, חולשה מובנת. כי, בעצם, כאשר אתה שומע מה שעובר השופטים במגרשי הכדורגל שלנו — אינך מתפלא. לעתים אתה מתפלא כיצד ולמה הם ממשיכים...

כולנו רוצים שהעתיד יהיה אחר ושונה. וכדי שיהיה אחר ושונה חייב לבוא שינוי גם במערכת השיפוט.

כאן חייב להתבצע בדק־בית, צריך שיילמדו לקחים ... מסקנות כדי לגבש מערכת שיפוט שלא יהיו כל ... זיקות לגבי רמתה ומהימנותה.

שאמרתי, במצב שנוצר, יתכן שלא היתה זו טעות הזמין שופטים מחוץ לארץ, כדי לנהל את "המשחקים הגישים" בשני מחזורי הליגה האחרונים. יתכן — אם אינני בטוח בכך. אבל, אפילו לא נעשתה כאן טעות, אין ספק שזו היא תעודת עניות לכל מי שקשור בכדורגל הישראלי. ובוודאי ובוודאי שאם כורח זמני הדחוק זה הפך לשיטה — תהיה זו ממש פשיטת רגל.

זו מוטבית, בראש ובראשונה לאיגוד השופטים. האיגוד חייב לבדוק עצמו ולעשות דברים כדי ש־העונה הבאה אפילו לא יתעורר הצורך להזמין שופטים מבחוץ, וזה יהיה המצב כאשר לא יתעורר אצל אף אחד מן הצדדים — ההתאחדות, הקבוצות, הקהל והשופ־טים עצמם — ספק קל שבקלים ביכולת השופטים לשאת בנטל השיפוט.

מנחם הלר, יו"ר הנהלת ההתאחדות לכדורגל, בתגובה על מאמרו של יצחק זיו־אב ב"מעריב":

"קל לבקר, קשה לעשות"

כמי שלא היה מעורב בפרשיות שהובילו לוועדת־עציוני, וכמי שהתריע לא אחת על העומד להתרחש ולבוא על הכדורגל הישראלי — עוד לפני כינונה של הוועדה ב־1971 — יש לי הרושם כי אחדים מחברי הוועדה נדבקו בנוסטאלגיה, שאין לה ולא כלום עם הנעשה בכדורגל שלנו כיום.

מה שקורה כיום בכדורגל הישראלי — מקורו במה ש־פשה בחברה הישראלית כולה. באתרוגה שוטו פני העניינים להלוסין הבעיות מתרכזות באותם חלקי אוכלוסיה שבהם מתרכזות בעיות נוספות של החברה הישראלית.

אין זה סוד כי בשנתיים האחרונות נעשו על־ידי הנ־הלת ההתאחדות לכדורגל פ־עולות חוזרות ונשנות לשי־פור המצב. נעשו נסיונות ל־הבריא הענף על ידי הנהגת תקנות השלומים; מעקב אח־רי האגודה והסדרה השבוננת על ידי הבנקים; פיקוח על האגודות; הנהגת סידרת ענ־שים כבדים ותיקוני תקנון המגבילות את האגודות ב־חופש פעולתן.

אולם בכל זאת נותרה עוד בעיה אחת, חמורה, והיא: הנהלת האגודות.

לצערי הרב טרם הוכנו כבלים רציניים של אנ־שים העומדים בראש מח־לקות הכדורגל באחדים מן המגבילים. קשה להח־דיר גישה ספורטיבית ל־ציבור אם ראשי האגו־דות, המרשבים בתושים, אינם מבינים כהלכה את תפקידם.

לכן — יש להתחיל בעבודה שיטתית, מן היסוד!

נושא העליות והירידות מ־הליגה, או מקרי התפרעות של קהל אוהדים, מתרכז ב־מוט על דבר סביב תמורת קטנה של אנשים, המבכה ל־הכתיב לנו את צורת החיים. כל זמן שלא נמצא דרך כיצד לבלום תופעות הכיוה אלה, לא נבריא את המצב.

אני מכיר התאחדויות כ־דורגל בעולם, ודומני כי אף לא אחת מהן מקדישה זמן כה רב לבעיות הכדורגל, ה־שחקנים, הקהל, כמו ההתאח־דות שלנו. אבל עובדה מצערת היא כי הפעולה שלנו עדיין איננה מספקת, כי טרם הצ־לחנו להחדיר לתודעת הקהל ולאותו ציבור "אוהדים" כי בכלות הכל מדובר בספורט וכי אין זה אסון לרדת ל־ליגה נמוכה.

לא הסכמתי אז, וגם כיום אינני נוטה להסכים עם ה־הגוה של חברים נכבדים ב־וועדת עציוני, שחברי הנהלת ההתאחדות — כאז כן עתה — יש להם השפעה שלילית על מהלך העניינים וכי הם לא נקטו צעדים מתאימים. אז, לא עיכבה הנהלת ההת־אחדות פעולות מנע להבראת המצב וגם כיום איננה זו ה־מעכבת.

בהפך הוא: ההנהלה הנו־כחית, נתנה ידה ומלוא תמי־כתה לפעולה שנעשתה לתי־קון המצב בכדורגל הישראלי.

אולם נכון הוא כי גם חברי ההנהלה הנוכחיים — על כל הניגודים שהם מייצגים — לא זכו לשי־תוף פעולה מלא מצד ה־אגודות.

לדוגמה: בשנתיים האחרו־נות קיימו אסיפות רבות של חברי הנהלת ההתאחדות עם חברי הנהלות הקבוצות הש־נות. לצערנו, היו כאלה מ־בין חברי הנהלות הקבוצות שאפילו לא טרחו לבוא ל־פגישות...

ולסיום: נוח מאד למישהו שלא עוקב אחרי המתרחש בכדורגל שלנו — לבקר. מו־טב שלא יעשה זאת. מוטב שלא לבקר אנשים העושים לילות כימים ומקדישים זמן רב למחשבה כיצד להבריא את הענף. בקלות אפשר ל־העביר את הענף לידיים, אשר מהן לא תהיה לו תקומה. קשה יותר לשמור על הקיים, תוך מאמצים בלתי נלאים.

לכן רבותי, הזהרו בדב־ריכם.

אוניברסיטת ת"א ניצחה ביום הספורט של אס"א

מאת גד ליאור

ספורטאי אוניברסיטת ת"א ניצחו אתמול ביום־הספורט השנתי של אס"א, שהתקיים במתקני האוניברסיטה העברית בגבעה, לאחר שצברו 55 נקודות. במקום השני זכו תלמידי הטכניון עם 35 נקודות, לפני אוניברסיטת ירושלים — 20 נקודות, מכון־וינגייט — 14 נקודות ומכללת גרוניגגן מהולנד — 10 נקודות.

1100 ספורטאים השתתפו בתחרויות שהתנהלו לעיני אלפי צופים. גולת הכותרת של התחרויות היתה אתמול גמר משחק הכדורעף שהת־עלה לרמה גבוהה, ובסיומו הפתיעו האורחים ממכללת גרוניגגן בנצחון על אוניבר־סיטת תל־אביב בהרכבה ש־חקו מספר כדורעפנים הנמנים על נבחרת ישראל בתוצאה — 2—1.

לגמר משחקי הכדורסל הגי־עו שתי קבוצות אורחות מ־הולנד ובסיומו ניצחו כדור־סלני גרונינגן את עמיתיהם מאמסטרדם 70—54 (37—28). למקום השלישי הגיעה אוני־ברסיטת ת"א, לפני הטכניון. בתחרויות האתלטיקה התבל־טה האורחת כריסטינה קראו־זה מגרמניה־המערבית.

פירוט התוצאות:

בגמר הכדורגל: וינגייט — הטכניון 2—1. כדוריד: ת"א — וינגייט 19—18. טניס־שול־חן: ת"א — הנגב 5—3. כדורמים: י"ם — ת"א 3—1. סיוף: ת"א — י"ם 5—4. טניס: ת"א — חיפה 2—1.

קליעה למטרה: בודדים: 1. מיכאל גורביץ (י"ם) 393 נק'. 2. רון ויגר (טכניון) 387 נק'. דירוג קבוצתי סופי בקליעה למטרה: 1. ת"א 1115 נק'; 2. טכניון 1099 נק', 3. הנגב 1054 נק'.

אתלטיקה קלה: 100 מטר: רפי שמאלי (ב"ש) 10,9 ש־ניות. ברזל: ראובן שליו (חי־פה) — 13,74 מטר. דיסקוס: משה ברליש (טכניון) — 34,83 מטר. 800 מטר: מייק ויגולט (דרמשטט) — 1:58,1 דקות. 400 מטר: פראנץ שפר (דרמשטט) — 49,9 שניות. גובה: איטל (דרמשטט) — 1,93 מטר. 3000 מטר: קרל מן (דרמשטט) — 9:39,6 ד'. רוחק: לורד הרברט (דרמש־טט) — 6,90 מטר. משולשה: כרמיאל כהן (ת"א) — 12,42 מטר. מרוץ שליחים שוודי: מכללת דרמשטט 2:02,7 דקות.

שחייה: 100 מטר חפשי: גבי גורסקי (ירושלים) 1:03,0 דקות. 400 מטר חפשי: עודד רוזנפלד (ת"א) 5:22,4 דקות. 100 מטר חזה: דן קצין (י"ם) 1:22,1 דקות. 100 מטר פרפר: יצחק לוריא (וינגייט) 1:10,0 דקות. 100 גב: יואב יעקובי (ת"א) 1:13,2 דקות. 4X33 מעורב אישי: יואב יעקובי (תודר תל־אביב) 1:38,5 דקות (שיא אס"א חדש). 4X33 מעו־רב קבוצתי: הטכניון, 1:21,8 דקות.

נשים:

גמר הכדורסל: וינגייט — הטכניון 17—64. במקום ה־שלישי זכו בנות אוניברסיטת חיפה. כדורעף: ירושלים — וינגייט — 2—0. כדוריד: וינ־גייט — ב"ש 16—8. טניס: ירושלים — ת"א 2—1. טניס־שולחן: ת"א — וינגייט 3—1.

אתלטיקה קלה: רוחק: רחל לזר (וינגייט) 4,68 מטר. גו־בה: חגית כהן (וינגייט) — 1,40 מטר. 100 מטר: כריס־טינה קראוזה (דרמשטט) — 11,9 שניות. ברזל: יהודית גבץ (וינגייט) 10,29 מטר.

שחיה: 100 מטר חזה: אי־לנה בראון (וינגייט) 1:41,5 דקות. 100 מטר גב: חנה אה־רוני (י"ם) 1:23,1 דקות. 100 מטר חפשי: שלומית רוזנ־פלד (ב"ש) ואילת יסבת (וינגייט) בזמן זהה של 1:13,5 דקות. 100 מטר פרפר: אילת יסבת (וינגייט) 1:28,5 דקות.

דירוג סופי בתחרויות הנ־שים: 1. מכון וינגייט 27 נקודות; 2. ירושלים 16 נקו־דות; 3. תל־אביב 9.5 נקודות.

"נער הזהב" ריוורה פרש מהכדורגל

מאת סופר "אסושייטד פרס" במילאנו

ג'יאני ריוורה, "נער הזהב" של הכדורגל ה־איטלקי, הודיע אתמול על פרישתו כשחקן, לאחר שנכשלו מאמציו להיבחר לנשיא־שחקן של מועדונו, "מילאן".

ריוורה בן ה־31 נאלץ לעזוב את ישיבת ההנה־לה, כיוון שמועצת מנהלי המועדון הביעה תמיכתה בנשיא הנוכחי, אלבינו בוסיקי.

"מעתה אני האורח דר־הזה" — אמר הכדורגלן בעת שהודיע בדראמטיות על לכתו. ההודעה היתה מנוסחת בצורה סנטימנ־טאלית נוגעת ללב. "אש־נה ההלוחמתי רק עם בוסי־קי, שהוא בעל המניות העיקרי במועדון "מילאן", יעזוב את תפקידו".

בכך השלים ריוורה עונה 16 בקבוצה זו — שהיתה סוערת מאד מבחינתו ורצופה התנגשויות עם ה"בוסי". מועצת המנהלים הודיעה, בתגובה על הכרזת ריוורה: "הוא איננו חופשי להחליט — יש בדעתנו ל־הציעו למכירה".

הסכסוך בין ריוורה לבין בוסיקי פרץ לפני כמה חודשים ובשבוע שעבר נמסר כי הכדורגלן נהנה מתמי־כתם של כמה בעלי־הון שלא היו מוכנים להזדהות אבל היו נכונים לרכוש את מניותיו של ה"בוסי".

הם תמכו ברעיון שריוורה ייבחר לנשיא המועדון — ואם הדבר היה מתגשם, הוא היה לכדורגלן הפעיל הראשון באירופה, במעמד כזה.

עד כה, מאז גיל 16, שיחק ריוורה ב"מילאן" 443 פעם ו־60 פעם הופיע בנבחרת הלאומית האיטלקית. בתקופה האחרונה היה כל כך איטי — עד שלמעשה הפגין מעט מיכולתו האמיתית במשך 10 דקות בלבד.

"נער הזהב" — אלילן של נשים רבות באיטליה — נשאר רווק, כי אמרו עליו שהוא "נשוי" למועדונו.

היום בספורט

הערב יתקיימו משחקי ה־מחזור ה־23 בליגה הלאומית בכדורסל. במוקד המחזור יע־מוד מיפגש הקצוות שייערך בעין־ורד, ובו תארח הפועל הדר־השרון — מתחתית ה־טבלה — את המובילה ה־פועל רחובות.

יתר המשחקים: הפועל ה־קישון — מכבי "ארזים" ר"ג; הפועל הרצליה — מכבי ראש־לציון; הפועל חולון — הפועל פ"ת; מכבי ר"ג/פ"ת — הפועל אזור; מכבי "צפון" ת"א — הפועל כפר־מנחם; הפועל רמת־גן — הפועל ראשון־לציון.

✱ בטורניר "גביע נשיא דרום קוריאה" בכדורגל, ב־סיאול נפרדו אתמול מלזיה ותאילנד ב־3—3 ואיראן סיי־מה ב־1—1 עם בורמה. היום תתמודד אינדונזיה עם לבנון ודרום־קוריאה — עם יפאן.

"דרבי" הכרמל - בגמר

כדורסל

מאת אורי שמרק

קבוצות הכדורסל הפועל צפון כרמל ומכבי הר־הכרמל עלו אמש למשחק הגמר על גביע איגוד הכדורסל לקבוצות הליגות הנמוכות בתום טור־נירים קליים במשחקי חצי־הגמר שנערכו בהיכל הספורט בחולון.

במשחק הראשון לא התק־שתה קבוצתה הגבוהה של הפועל צפון כרמל, בהדרכתו של הוותיק חיים קסטן, לגבור על הפועל נס־ציונה שעלתה לליגה הארצית 81—55 (39—33). שפטו גולדפישר ו־מנהיים.

בכיבושו של המאמן־שחקן הוותיק חיים בוכבינדר הביסה קבוצת מכבי הר־הכרמל את חברי קיבוץ ניר־עוז 96—46 (60—24). שפטו יעקובי וגב־לדורייך.

רוזנטל עמד במבחן מכונת האמת

מאת אלי לוי

שמואל רוזנטל, "קפטן" ה־פועל פתח־תקוה, שהגיש קוב־לנה אישית על חוק איסור לשון הרע נגד מזכיר הפועל פתח־תקוה, מר אורי קרני, נבדק השבוע במכונת־אמת במשרדי "מודיעין אזרחי", ב־עניין האשמות שהופנו כל־פיו כאילו היה מעורב ב־מסירת משחק והבדיקה העל־תה כי הוא נקי מכל חטא.

בסוף השבוע עבר בדיקה דומה הבלם אהרון סאלם ואף הוא יצא זכאי. תוצאות ה־בדיקה של השניים הועברו להתאחדות לכדורגל.

הדיון הראשון במשפט ה־ליבה ייערך בבית־משפט ה־שלום בפתח־תקוה באוקטובר.

במשחק האחרון בליגה נגד מכבי תל־אביב, שייערך ב־איצטדיון בפתח־תקוה תיערך פרידה חגיגית למאמן הקבו־צה בועז קופמן, שסיים ה־עונה את תפקידו. מאמן ה־כושר של הקבוצה, אריק רב־און (טרם הוחלט אם ימשיך בתפקידו) שעבד בצוותא עם קופמן יגיש לו לפני המשחק גביע הוקרה. גם השחקנים יגישו לקופמן השורה לפני המשחק.

אתמול במשחק אימון גברה הפועל פתח־תקוה על מתנה־יהודה, העולה לליגה א', ב־תוצאה — 2—1.

השוער מוסקוביץ ימשיך בב"ש

שוער קבוצת הפועל באר־שבע, רוני מוסקוביץ, ימשיך בתפקידו גם בשנה הבאה. הסכם על־כך נחתם אתמול בין השוער להנהלת אגודתו. כך מסר דובר הקבוצה, רע"ק עמרם לוסטיג.

מעריב לספורטאים

בילי ניקולסון עומד בתור בלשכת העבודה ובכניסה למגרש טוטנהאם

בעולם

●●● זמנים קשים באו על מומחה הכדורגל בילי ניקולסון: בשבוע שעבר ראוהו פוקד את לשכת העבודה במחוז מגוריו — יורקשייר. הוא בא לשם, כמו עוד מיליון מחוסרי עבודה בימים אלה באנגליה, עומד בסבלנות בתור הארוך — ומקבל את קיצבת התמיכה השבועית שלו מ"הבטוח ה־לאומי". מאז 1959 ועד ש־פרש מתפקידו כמנהל הכל־יכול של "טוטנהאם" בחודש אוקטובר שעבר, הוציא ניקול־סון יותר ממיליון לי"ש (כ־15 מיליון ל"י לפי השער הנוכחי) על רכש שחקנים, אבל למרות שהביאה בעבר למיטב ההצלחה והתהילה — הוא כיום מחוסר עבודה ואף נאלץ להמתין בתור עם "פשוטי העם" בבואו בשבת לראות את חניכיו לשעבר משחקים כדורגל, באיצטדיון הביתי, "הוייט הארט ליין" ●●● זה שנה ימים מתקיימת במונטריאול שביתה של עובדים באתר המיתקנים האולימפיים — ושוב נסתמנה דאגה גדולה אצל המארגנים, החוששים שלא יעמדו בלוח הזמנים הצפוף בלאו הכי. "אילו היתה השביתה הזו — המכוונת נגד האיגוד המקצועי ולא נגדנו — נמשכת יומיים, מילא. אבל שנה ימים — זה כבר יותר מדי ועלול לעורר "בעיות" — אמר נשיא הוועדה המארגנת של האולימפיאדה הקרובה במסיבת עתונאים. "המצב מתחיל להיות חמור — כי השביתה היא פראית", הוסיף בדאגה.

עלי עשוי לפרוש בסוף השנה

●●● מתאגרף עלי (קאסיוס קליי) עשוי לפרוש בסוף השנה אחרי הקרבות עם רון לייל (ביום ד' בלאס־וגאס), ג'ו בגנר (30 ביוני במאלזיה) וג'ו פרייזר (ספטמבר, קהיר). הודעה זו מסר מנהיג "המוסלמים השחורים" שעלי הוא אחד מפעיליה ומעריציה. עלי התנבא כי יצאת את לייל ב־8 סיבו־בים... אם יגשים את כל תכניותיו הללו — ירוויח בשנה זו בלבד יותר מ־15 מיליון דולאר מאגרופיו ●●● "איש לא יוכל לגבור עלי, עד שייאמץ את הסגנון החדש והמיוחד שלי", הכריז בראיין אולדפילד (27), בעל השיא העולמי החדש בהדי־פת כדור ברזל (22.86 מטר — 75 רגל !). שלא יוכר רשמית, למרות שהוא טוב כדי מטר מהשיא — רק משום שאולדפילד הוא אתלט מקצועי. "מכנים את הגישה החדשה שלי בשם "סיבובי" או "זינוק של טילי" ●●● "לידס" מנהלת מירוץ נגד השעון עם "מנצ'סטר סיטי", כדי לרכוש לשורותיה את הבין־לאומי של "ארסנל", אלן בול. נראה כי העובדה ש־"לידס" "פיינאליסטית" בגביע אירופה לאלופות, מעוניינת בו, תכריע את הכף ●●● לאחר שנתיים שלא הופיעה בתחרויות של ממש, שבה השבוע האלופה האולימפית ממערב־גרמניה בקפיצה לגובה, אולריקה מייפרט (בת 19 כיום) לקפוץ ועברה גובה של 1.85 מטר.

פיטרה 10 מאמנים בשנתיים!

●●● קבוצת הכדורגל המערב גרמנית "נירנברג" (ליגה ב') קבעה "שיא עולמי" מיוחד במינו: היא פיטרה את מאמנה העשירי, תוך שנתיים ●●● נשיא הוועד האולימפי הבין־לאומי לשעבר אוורי ברונדג' שמת בשבוע שעבר בגיל 87 — היה אחד העשירים בעולם — לא השאיר רכוש רב לאשתו הנוכחית, הנסיכה הגרמניה שאותה נשא ב־1973. היא צעירה ממנו ב־49 שנה. משפחתה פירסמה מודעת אבל בעתוני גרמניה, ועשרה "בעלי דם כחול" חתמו עליה ●●● איש גרוספלד, בן 41, שהיה אלוף המכביות ה־4 וה־5 בהתעמלות — מונה מאמן נבחרת ארה"ב לאולימפיאדת מונטריאול ואת־מול הביע דעה פסימית לגבי יכולתו להכין בזמן הקצר שנותר בעלי מדליות כלשהן. "במקרה הטוב ביותר יתפסו חניכיו מקום רביעי". אמר ●●● כ־100 משחקי ליגה בכדורגל לא קויימו השבוע בארגנטינה בגלל שביתת שופטים. הסיבה: מחאה על כך שאחד מחבריהם נשלח למאסר על שפסק בעיטת 11 מטר בדקה האחרונה במשחק מכריע בעיר רוזאריו. המאסר בוצע בעקבות פסק־דין של בית־משפט מקומי — על־פי חוק מקומי המתיר לתושבים לפנות לערכאות אם לדעתם נעשה שימוש לא נאות בחוק — גם בספורט ●●●

בנה לך מערך תקשורת פרטי משלך

1. דגם ESK 8000
* ...
* מתאימה לכל גודל ...
* מתאימה מ־200 עד 8000 שלוחות.

2. מרכזת בתי מגע דגם N/50.
* מתאימה מ־30 עד 200 שלוחות.
* מתאימה מ־5 עד 40 קווי חוץ.

3. מרכזת אוטומטית מדגם 5/25.
* מתאימה מ־10 עד 25 שלוחות.
* מתאימה מ־3 עד 10 קווי חוץ.
* המכונית בשפה מותקנת בתוך ארון ...

יצרנים ומפיקים:

A.E.L. ISRAEL LTD. electronics industries
א.אי.ל. ישראל בע"מ תעשיות אלקטרוניקה

ספורט טוטו

טוטו

השבוע

מינימום הפרס הראשון

400.000 ל"י

(כולל העברה)

* * *

מינימום כלל הפרסים

900.000 ל"י

(כולל העברה)

* * *

היום — המועד האחרון למסירת הטפסים בכלל החג

עשה לך מנהג קבוע־ מלא טוטו בכל שבוע!

המועצה להסדר ההימורים בספורט

נופש באי היווני המקסים

קורפו

אותו ראית ביום ראשון בטלוויזיה

במסגרת **טיול מאורגן** באיי יוון
או בנסיעת נופש בחברת משפחה או ידידים
במסגרת שיטת הנסיעות ליחידים **"קופל 14"**
חלק מהתוכנית משולב בשייט באיי יוון.

באי שני בתי מלון העשויים לארח אותך:
מלון "ניאסקי־ביץ'" או מלון "צ'אנדריס".

פרטים:

קופל נסיעות

a member of KOPEL CONCERN

פרישמן 14 ת"א טל. 246121/6

ובמשרדי קופל בחיפה, ירושלים, ב"ש, אשקלון, נתניה, ר"ג.

هكذا من الاصل

יקירנו

ד"ר בצלאל שחר

מקוברין

לשעבר מנהל המרכז לתרבות ולחנוך של ההסתדרות

א י נ נ ו

הלויה תצא היום, יום רביעי, ד' סיון תשל"ה 14.5.75 בשעה 12.00 בצהרים מבית הלויות הצירוני רחוב דפנה 5 תל־אביב ותעבור דרך בית הועד הפועל של ההסתדרות רחוב ארלוזורוב 93 תל־אביב ומשם לבית העלמין בקרית־שאול. אוטובוסים יעמדו לרשות המלוים.

המתאבלים: אשתו צפורה
המשפחה ומוקיריו

חוק התכנון והבניה, תשכ"ה—1965
מרחב תכנון מקומי, ירושלים

הודעה בדבר הפקדת שינוי תכנית מיתאר מקומית

נמסרת בזה הודעה, בהתאם לסעיף 89 לחוק התכנון והבניה תשכ"ה—1965 כי במשרדי הועדה המחוזית לתכנון ולבניה, מחוז ירושלים ובמשרדי הועדה המקו־מית לתכנון ולבניה ירושלים הופקד שינוי תכנית מיתאר מקומית הנקראת „תכנית מס' 1940 שינוי מס' 32/73 לתכנית מיתאר מקומית מס' 62" ביחד עם התש־ריט המצורף אליו.

ואלה השטחים הכלולים בשינוי התכנית:
שכונת מקור חיים רח' מקור חיים ורח' רבקה, גוש: 30002 — חלקות: 139—134, 174, 231, 232, 233, 250, 251. גוש: 30141 — חלקות: 7—1, 12, 44, 45, 46, 47, 97. חלקי חלקות: 109, 139, 143, 144.

עיקרי התכנית:
א) שינוי ת.ב.ע. מס' 1504 ע"י יעוד החלקות 12, 46, 47 בגוש 30141 מאזור העשיה לאזור מגורים 1.
ב) שינוי ת.ב.ע. 1718 ע"י קו הבנין המערבי של החלקות החדשות 4, 6, 12 א', 137+7+138, 134+135, 231, 251+250+136 והוא 10 מ' במקום 12 מ'.
ג) איחוד החלקות בתכנית וחלוקתן מחדש לאחר הפ־רשת שטחים לצרכי ציבור בגובה של 25%.
ד) התוויית דרכים חדשות, ביטול דרך מאושרת + התוויית מעברים להולכי רגל.

כל המעונין בשינוי התכנית רשאי לעיין בו ללא תשלום בימים ובשעות שהמשרדים האמורים פתוחים לקהל.
כל המעונין בקרקע בבנין או בכל פרט תכנוני אחר הרואה את עצמו נפגע על ידי שינוי התכנית וכן מהנדס הועדה המקומית שמרחב התכנון שלה כלול בתחום התכנית או גובל אתו, רשאי תוך חודשיים מיום פרסומה של הודעה זו ברשומות, להגיש התנגדות לשי־נוי התכנית במשרדי הועדה המקומית האמורה.

ר. לוי
יו"ר הועדה המחוזית לתכנון ולבניה, מחוז ירושלים

כ"ט בניסן תשל"ה
10 באפריל 1975

חוק התכנון והבניה, תשכ"ה—1965
מרחב תכנון מקומי, אשדוד

הודעה בדבר הפקדת שינוי תכנית מפורטת

נמסרת בזה הודעה, בהתאם לסעיף 89 להוק התכנון והבניה, תשכ"ה—1965 כי ב־משרדי הועדה המחוזית לתכ־נון ולבניה מחוז הדרום וב־משרדי הועדה המקומית ל־תכנון ולבניה אשדוד, הופקד שינוי תכנית מפורטת הנקרא „שינוי מס. 8, להכנית מפו־רטת מס. ד/434" — אזור התעשיה הצפוני, אשדוד. ביחד עם התשריט המצורף אליו.

ואלה הם עיקרי הוראות התכ־נית: איחוד מגרשים 299—298 בגוש 2049, 2048 ושינוי יעוד בניה לתעשיה וקביעת [illegible]

כל המעונין בשינוי התכנית רשאי לעיין בו ללא תשלום בימים ובשעות שהמשרדים האמורים פתוחים לקהל.
כל המעונין בקרקע, בבנין או בכל פרט תכנוני אחר הרואה את עצמו נפגע על ידי שינוי התכנית, וכן מהנדס הועדה המקומית שמרחב התכנון ש־לה כלול בתחום התכנית או גובל אותו רשאי תוך חדשיים מיום פרסומה של הודעה זו ברשומות, להגיש התנגדות ל־שינוי התכנית במשרדי הועדה המקומית האמורה.

י. ורדימון
יו"ר הועדה המחוזית לתכנון ולבניה מחוז הדרום
כ"ו אייר תשל"ה, 7.5.75

חוק התכנון והבניה, תשכ"ה—1965
מרחב תכנון מקומי, ירושלים

הודעה בדבר הפקדת תכנית מפורטת

נמסרת בזה הודעה, בהתאם לסעיף 89 לחוק התכנון והבניה, תשכ"ה—1965, כי במשרדי הועדה המחוזית לתכנון ולבניה מחוז ירושלים ובמשרדי הועדה המקומית לתכנון ולבניה ירושלים, הופקדה תכנית מפורטת הנקראת: „תכנית מפורטת מס' 1801 א'", ביחד עם התשריט המצורף אליה.

ואלה השטחים הכלולים בתכנית: גוש 30014 חלקות: 33, 46—40, 49—48, 51, 52, 66—55, 70, 71, 72, 75, 77, 80, 81, 137, 114, 116, 138. חלקי חלקות: 108, 111, 113, 115, 119 שכונת בקעה.

עיקרי מטרות התכנית:
א. קביעת גודל מינימלי של מגרש באזור מגורים 1.
ב. איחוד החלקות הכלולות בתשריט וחלוקתם מחדש.
ג. חלוקה חדשה לחלקה חדשות לאחר הפרשת שטחים לצרכי ציבור בשעור של 40% משטח מקורי עבור הרחבת דרכים, שטחים פתוחים ציבוריים, ושטחים לבניני ציבור.

כל המעונין בתכנית רשאי לעיין בה ללא תשלום בימים ובשעות שהמשרדים האמורים פתוחים לקהל.
כל מעונין בקרקע, בבנין, או בכל פרט תכנוני אחר, הרואה את עצמו נפגע על ידי התכנית, וכן מהנדס הועדה המקומית שמרחב התכנון שלה כלול בתחום התכנית או גובל איתה, רשאי תוך חדשיים מיום פר־סומה של הודעה זו ברשומות, להגיש התנגדות לתכנית במשרדי הועדה המקומית האמורה.

י"ז בטבת תשל"ה
(31 בדצמבר 1974)

ר. לוי
יו"ר הועדה המחוזית לתכנון ולבניה, מחוז ירושלים

חוק התכנון והבניה תשכ"ה—1965
מרחב תכנון מקומי, הרצליה

הודעה בדבר אישור שינוי תכנית מפורטת

נמסרת בזה הודעה, בהתאם לסעיף 117 לחוק התכנון והב־ניה, תשכ"ה—1965 כי הוע־דה המחוזית לתכנון ולבניה, מחוז תל־אביב החליטה באי־שור שר הפנים, לאשר שינוי תכנית מפורטת הנקרא: הכ־נית מס. 1321 שינוי לתכנית מפורטת מס. 344 הרצליה, ב־גוש 6669 חלקה 18 (חלק), בספר ארעי 567/2 וחלק מ־חלקה 334, רחוב האשל (מוע־דון נוער).

עיקרי הוראותו: לשנות חלק מחלקה 18 משטח ציבורי פתוח למגרש לבנין ציבורי, מיועד למועדון נוער [illegible] חלקה 334 בהתאם לתשריט.

אשר הודעה על הפקדתו ב־יחד עם התשריט המצורף אליו פורסמה בילקוט הפרסו־מים מס' 1934 תשל"ג עמ' 2064 ובעתון בוקר „על ה־משמר" ביום 15.7.73 ובעתון בוקר „דבר" ביום 20.1.74.
השינוי האמור בצורה שבה הועדה המחוזית אישרה אותו ביחד עם התשריט המצורף אליו, הופקד במשרדי הועדה המחוזית האמורה וכן במשרדי הועדה המקומית לתכנון ול־בניה הרצליה וכל המעונין רשאי לעיין בו, ללא תשלום, בימים ובשעות שהמשרדים האמורים פתוחים לקהל.

ד. רזניק
יו"ר הועדה המחוזית לתכנון ולבניה מחוז ת"א
י"ט אייר תשל"ה, 30.4.75

הועדה לתכנון ובניה
מרחב תכנון מקומי בת"ים

הודעה עפ"י סעיף 149 לחוק התכנון והבניה תשכ"ה 1965, ניתנת בזה הודעה כי הוגשה לועדת המשנה לתכנון ובניה בבת־ים בקשה למתן הקלת בניה על החלקה מס' 63 בגוש 7123 הנמצאת ברח' הסוללים 9. לפי תוכנית מפורטת נמצאת החלקה הנ"ל באזור תעשיה. בקשת בעלי החלקה היא להתיר להם תוספת סככה. לכל מי שיש התנגדות מאיזו סיבה שהיא לבקשה הנ"ל יגיש לועדה המקומית תוך 15 יום מיום פרסום מודעה זו (14.5.75).

יצחק ולקר, יו"ר הועדה המקומית לתכנון ולבניה בת־ים

הנהלת הסוכנות היהודית לא"י
ועדת המכרזים הכוללנית — אזור תל־אביב

רכישת סנדלים תנ"כיים לבנים, סנדלים לבנות ונעלים מסוגים שונים

1. הנהלת הסוכנות היהודית לא"י (להלן „הסוכנות"), מזמינה בזאת הצעות לרכישת הסנדלים והנעלים בכמויות המפורטות מטה:
   א. מכרז מס' 17/75—תא, אספקת סנדלים.
   800 סנדלים לבנים מידות 34/39.
   2700 סנדלים לבנים מידות 40/45.
   2500 סנדלים לבנות.
   ב. מכרז מס' 18/75—תא, אספקת נעלים מסוגים שונים.
   4000 זוגות נעלי עבודה דולבוקס שחור מידות 40/46.
   3500 זוגות נעלי עבודה בוקס לפי מידות 39/35.
   4000 זוגות נעלים חצאיות דמוי יגואר מידות 46/40.
   3300 זוגות נעלים חצאיות דמוי יגואר מידות 39/34.
2. את פרטי העבודות וטופסי ההצעות אפשר לקבל החל מיום ה' 15.5.75, במשרדנו בתל־אביב, רח' קפלן 17, חדר 438.
3. את ההצעות יש להגיש בשני העתקים במעטפה סגורה לכל מכרז בנפרד, ובציון מספר המכרז, ולהמציאן לתיבת המכרזים הנמצאת בכתובת הנ"ל, או לשלוח בדואר רשום אל:
   הנהלת הסוכנות היהודית לא"י, ועדת המכרזים הכוללנית — אזור תל־אביב רחוב קפלן 17, חדר 438, תל־אביב.
4. תאריך האחרון להגשת ההצעות הוא יום ה' 29.5.75 שעה 12.00.
5. אין הסוכנות מתחייבת לקבל את ההצעה הזולה ביותר או כל הצעה שהיא והיא רשאית לחלק את ההזמנה בין יצרנים שונים ולפעול לפי שיקול דעתה הבלעדי המוחלט.

כבוד ויקר לנופלים

במלאת שמונה שנים לנפול בנינו־יקירינו בקרב על רמת־הגולן

טור' איטח יעקב הי"ד
טור' אלישע יוסף הי"ד
רב"ט בן־יקר אליהו הי"ד
טור' גבריאל תמאם הי"ד
טור' ג'מיל אהרון הי"ד
טור' לוי שמאל הי"ד
טור' עזר יעקב הי"ד
רב"ט צאיג נסים הי"ד
טור' קרן אליהו הי"ד

נעלה אל קבר האחים להתייחד עם זכרם ביום חמישי, ה' סיון תשל"ה (15.5.75) בשעה 11 בצהרים בבית הקברות הצבאי בנהריה.

המשפחות השכולות

להבר מר אבוטבול חביב

משתתפים בצערך במות

האם ז"ל

עמיגור
ניהול נכסים בע"מ
ההנהלה והעובדים

תודה מקרב לב

לכל מנחמינו ומוקירי זכרה של יקירתנו

חוה (אוה) פלש ז"ל

המשפחות:
פלש, פאוקר, ולנסקי

משתתפים באבלו של

שמואל גרינברג

במות עליו

אמו ז"ל

חבריו לעבודה

ליורמן משה

איתך באבלך במות

האב

ההנהלה וחבר העובדים
המרכז למחקר גרעיני, נחל־שורק

לאלה ולידן אלמגור

אתכם באבלכם הכבד
על מותה ללא עת של יקירתכם

ד"ר מזל (מאיה) אפלרוט ז"ל

תיאטרון לילך
רפי שחר — מגדל הופמן

לד"ר אלה אלמגור וב"ב

איתך באבלך במות

אמך ז"ל

החוג לשפה ולספרות ערבית
הפקולטה למדעי הרוח
אוניברסיטת תל־אביב

במלאת שנה לפטירת יקירנו

אברהם אורסם ז"ל

(אברשא סמולינסקי)

תתקיים אזכרה לזכרו ביום ראשון, ח' בסיון תשל"ה (18.5.75), בשעה 4 אחה"צ, בבית העלמין בחולון. נפגשים ליד השער.

אשתו זהבה
בנו עמיקם ומשפחתו

במלאת 4 שנים למותו של

ערן שורר ז"ל

נעלה אל קברו ביום א', 18 במאי, בשעה 16.00. נפגשים ליד שער בית העלמין בקרית־שאול.

המשפחה

במלאת חמש שנים לנפילת יקירנו

דורית שקד הי"ד

נעלה אל קברה בערב חג־השבועות, יום חמישי, ה' בסיון תשל"ה (15.5.75), בשעה 12, בבית העלמין הצבאי בחיפה.

סימה ואריה ליזרוביץ
עמליה ויוסף שקד

ביום א', ח' בסיון תשל"ה 18.5.75
יום השלושים. למותו של חברנו

שמחה ברסקי ז"ל

נערוך אזכרה בבית מרים בדליה בשעה 21.00.

המשפחה וקבוץ דליה

יקירנו

שמואל סוסנה ז"ל

ביום ראשון, ח' בסיון תשל"ה (18.5.1975), תיערך אזכרה בבית העלמין הישן בקרית־אתא, בשעה 5.00 אחה"צ.

שרה, אילנה, חגית ואורן

ביום השנה לפטירת יקירתנו

אסתר לוביניצקי ז"ל

נתייחד עם זכרה ביום ראשון, ח' בסיון תשל"ה (18.5.75), בשעה 15.30 אחה"צ, בבית העלמין החדש ליד כפר סמיר, חיפה. נפגשים ליד שער בית העלמין. בשעה 15.00 תצא תחבורה מבתנו.

המשפחה

אזכרה במלאת שנה לפטירתה של

טובה שרייבר ז"ל

תערך מחר יום חמישי, ה' בסיון תשל"ה 15.5.75 בשעה 10 לפנה"צ בבית העלמין בחולון.

המשפחה

לצבי ארליך

משתתפים בצערך
על פטירתו הפתאומית של

אביך ז"ל

חבר הרופאים המצנאי תע"ש

לידן אלדור

תנחומינו הכנים באבלך בהילקח ממך

אביך ז"ל

עובדי המשרד

על מותו בנכר של

יוסף מיוחס

היקר באדם
אנו אבלים

החברה למתנ"סים המרכזים הקהילתיים

ליזלמן

אתך באבלך

אסירי הסכ...

ליזלמן לוינברג

השתתפותנו הכנה באסונך במות רעיתך

רעיה ז"ל

מנהלי ועובדי חברת „עמי...
עמילות מכס ותחבורה בע"מ

בצער עמוק מודיעים על פטירת
אחותי ודודתנו היקרה, המורה הותיקה

פנינה סבוראית שפירא

הלויה במשק עין חרוד המאוחד היום, יום ד' בסיון תשל"ה, 14 במאי 1975 בשעה 4 אחה...

משה ורחל סבוראי ומשפחתם
תבורך ואברהם אמיצור ומשפחתם
אילה ועפר מאיר ומשפחתם
משה ורות ארד ומשפחתם
אבנר, דליה ויהודית, סבוראי ומשפ...
אמית ונסים לוי ומשפחתם
משה ולאה סבוראי ומשפחתם קבוץ ...

גילוי מצבה

על קברו של יקירנו

צבי בנארי ז...

יתקיים ביום ראשון, ח' בסיון תשל"ה (18.5.75) בשעה 4.30 אחה"צ בבית העלמין קרית שאול,

המשפחה הא...

במלאת שלושים לפטירת יקירתנו

רחל דובין ז"ל

בת ר' חיים ואלצר ז"ל
מטרניבה בקובינה

תערך אזכרה וגילוי מצבה ביום ... ח' בסיון תשל"ה (18.5.75), בשעה 4.30 א... בבית העלמין בחולון.
נפגשים ליד השער הישן.

המשפ...

במלאת שלוש שנים לפטירת יקירנו

יעקב פינברג ז...

נתייחד עם זכרו ביום ראשון, ח' סיון תש... (18.5.75) בשעה 5.30 בבית העלמין בביך א... אוטובוס יעמוד לרשות המלווים בשעה 4.00 בית ראשונים בגבעתיים.

המשפ...

ביום ראשון, ח' בסיון תשל"ה 18.5.75, בשע... אחה"צ תתקיים אזכרה וגילוי מצבה בבית הע...

ל־רינה גייסלר ז...

נפגשים ע"י השער.
רכב יוצא מבית הכנסת רח' בילו 20 בשעה ...

בעלה: מרדכי גייסלר
בנה: גדעון ואשתו רחה
נכדיה: ניר, ירון ואורלי
המשפחה

במלאת שנתיים לפטירת אחותי, אמנו וסבתנו ...

מרים נחמני (ביגסקי) ז...

(לבית לסביג — מלוקוב)

תתקיים אזכרה ביום ראשון, ח' בסיון ת... (18.5.75) בשעה 4.00 אחה"צ, בבית העלמין ב... נפגשים ליד השער הזה.

המשפ...

מת יחיא דהבני העגלון של הרצל

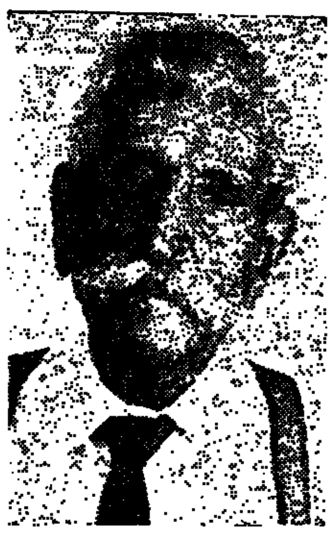

יחיא דהבני, שהתפרסם בזכות היותו העגלון שהסיע את הרצל בביקורו בארץ־ישראל בשנת 1898, מת אתמול בביתו בשכונת כרם התימנים בתל־אביב.

בשנת 1876, בהיותו כבן 10, עלה יחיא עם אמו ושלושת אחיו מצנעא, בתימן. המשפחה קבעה מגוריה בירושלים.

כעגלון יהודי יחיד בירושלים של אז, הובהל יחיא בשנת 1898 אל ד"ר הרצל, שביקש להעמיד לרשותו עגלון יהודי. הוא הסיע את האורח לביקורו בכותל המערבי, לפגישות עם הקיסר וילהלם ולכל סיוריו בארץ. בזכות זה זכה ב„בקשיש" של 10 מג'ידות זהב תורכיות מידיו של הרצל.

בירושלים ירד יחיא, אחרי מלחמת העולם הראשונה, לכרם התימנים ושם גידל את 2 בניו ושתי בנותיו.

את מפתח הכרכרה, את השוט ואת שאר אביזרי העגלון שמר עמו עד לתקופה האחרונה.

כאשר פרש מעבודה, הרבה לסייר ברחבי הארץ. תעודת „נוסע חופשי" הוענקו לו על ידי רכבת ישראל והקואופרטיבים לתחבורה.

השאיר אלמנה, 4 בנים ובנות נשואים ועשרות נכדים ונינים. הלוויתו תצא היום ב־12 בצהריים מביתו, ברחוב ישכון 8, אל בית העלמין בהר המנוחות בירושלים.

הוסר איום השביתה של עובדי משרד החקלאות

הוועד הארצי של עובדי משרד החקלאות, הודיע אמש כי ביטל את ההחלטה לפתוח הבוקר בשביתה, לאחר ששר החקלאות אהרן אוזן והמנכ"ל משרדו קבלו את תביעות העובדים והבטיחו לטפל בהן טיפול נמרץ.

כביש עכו - צפת נחסם בגלל ויכוח קטנוני

מאת מנחם רהב

ויכוח־פרק שהתנהל אתמול בין קצין צה"ל לאנשי משטרת ישראל, על־אודות שיטת הולכה של בהמות צבאיה, שהתהפכה בסיבוב ליד קיבוץ פרוד בכביש עכו־צפת — גרם לחסימה מוחלטת של הכביש הבינעירוני הראשי, למשך שעתיים תמימות.

במהלך הוויכוח נאלצו מאות כלי רכב, ובהם אוטובוסים ואף אמבולנסים, להמתין בשיירה ארוכה בתוך שיירת ענק, שנמשכה לאורך קילומטרים משני עברי הקטע החסום.

בהמשך הוויכוח הציבה המשטרה מחסומים ב„צומת השבכה" הסמוכה ובמבואות צפת, והיפנתה את התנועה לגליל העליון ולעכו, דרך כביש מרון, תוך הארכת הדרך בשיעור ניכר.

הוויכוח הקטנוני נמשך שעתיים תמימות, עד לשעה 3, בעוד הכביש חסום „הרמטית". בקץ שעתיים נפתח הכביש לתנועה — לאחר שהמשאית ההפוכה הולצה על־ידי גרר.

בכתב הגנה שהגיש „הארץ":
„הפרסומים בענין כספי הסתדרות המורים - אמת"

הוצאת עתון „הארץ" הגישה אתמול לבית המשפט המחוזי בת"א, כתב הגנה נגד תביעת דיבה של מזכיר הסתדרות המורים, ח"כ שלום לוין, ההסתדרות המורים, ובו טוענת הנהלת העתון, כי הפרסומים בענין קרן הנבחרים שהוקמה בהסתדרות המורים היה אמת והיה בו ענין ציבורי.

יחד עם זאת הגישה הוצאת עתון „הארץ" תביעה נגדית, בגין הוצאת דיבה נגד מרכז הסתדרות המורים, ח"כ שלום לוין ומר צבי אורד, עורך „הד החינוך".

הסתדרות המורים וח"כ שלום לוין הגישו תביעה על הוצאת דיבה בסכום של 250 אלף ל"י. בו מזכירה הסתדרות המורים סידרת פרסומים בעתון „הארץ" מנובמבר 1974 ועד פברואר השנה, לפיהם הוקמה קרן מיוחדת לנבחרי הסתדרות המורים ובה סכומים ניכרים למכותו של המזכיר הכללי שלום לוין.

בכתב ההגנה נאמר, כי פרסומי „הארץ" היו אמת, והתביעה הוגשה ע"י הסתדרות המורים מתוך מניעים פוליטיים.

מוצרי החשמל נגנבו — והמכונית הוצתה

דברי חשמל בשווי של 70 אלף ל"י, שהוטענו במכונית מסחרית, נגנבו. הגנבים הציתו את המכונית, במטרה לטשטש עקבות.

בעל המכונית, יעקב עבודי, התלונן אתמול במשטרת מרחב יפו, כי מכוניתו המסחרית, שחנתה ברחוב אבר לעפיה ביפו נגנבה. המכונית היתה טעונה, לדבריו, במערכות סטראו, רשמקול ודברי חשמל אחרים.

תוך כדי קבלת התלונה נתקבלה הודעה לפיה עולה מכונית בלהבות ברחוב הגיחון ביפו. התברר, כי המכונית הבוערת שייכת למר עבודי. הסחורה שהיתה במכונית נעלמה.

ליכוד באשקלון: צפוייה מפולת כספית בעירייה

מאת עזרא יגוב

סיעת הליכוד בעיריית אשקלון, הנמצאת באופוזיציה, כינסה אתמול מסיבת עתונאים בעיר והודיעה, כי היא שוקלת פניה לערכאות משפטיות, כדי לאלץ את הנהלת העירייה לחזור בה מאשורה לתקציב העירוני החדש.

מר אברהם בלסבלג, ראש האופוזיציה, ומר קלמן זילברמן, יו"ר ועדת המיכרזים חבר ועדת הכספים, טענו, כי הנהלת העירייה אישרה תקציב מנופח, ובו 5 מיליוני ל"י, שקוצצו קודם לכן מהתקציב.

סיעת הליכוד אף תבקש מבית המשפט לאלץ את הנהלת העירייה לתבוע מ„דיור לעולה" 750,000 לירות, שהיא חייבת לעירייה בדמי השבחה על בניית בנין רב קומות.

ראש עיריית אשקלון, אהרן חיבר (מערך), טען, כי העירייה ויתרה לחברה על תשלום מס ההשבחה, כיוון שהחברה בונה על השטח מרכז קליטה, ובראש החברה מכהן יו"ר הדירקטוריון — מר אברהם ציגל — שהוא גם יו"ר הדירקטוריון של „עמיגור", שהעניקה השנה 600 אלף לירות לפיתוח שכונות עולים באשקלון.

ראש סיעת הליכוד בעיריית אשקלון חושש, „שתוך מספר חודשים לא תוכל עיריית אשקלון לעמוד בהתחייבויות הכספיות שלה ומשרד הפנים יאלץ למנות ועדה קרואה באשקלון".

ראש האופוזיציה טען כי הגירעון העירוני תפח והגיע השנה ל־17 מיליון ל"י.

תקציב עיריית הרצליה — לאישור

מאת מנחם שבהאל

ועדת הכספים של עיריית הרצליה סיכמה אמש את תקציב העיר לשנת הכספים 1975/76 בסך 76 מיליון ל"י (הוצאות) ו־60 מיליון ל"י הכנסות. הגרעון הצפוי הוא איפוא בסך 16 מיליון ל"י. הצעת התקציב תובא הערב לאישור מליאת מועצת העיר.

בתקציב המוצע חל גידול של כ־50% לעומת התקציב המקוצץ של אשתקד, שהסתכם ב־50 מיליון ל"י הוצאות.

נהרג בתאונת עבודה בעכו

מסעוד פילו, בן 55 מעכו, נהרג אתמול, בעת שעבד במפעל „צינורות הים־התיכון", לדרומית לעכו. האיש עסק בסידור מוטות ברזל במפעל, ותוך כך נפלו על ראשו כמה מוטות והמיתוהו.

בפסיקה של בית־הדין הרבני:
נציג המפד"ל חוייב להתפטר מעיריית רחובות

מאת אהרון פריאל

בית הדין הרבני ברחובות פסק אתמול כי חבר מועצת עיריית רחובות, צבי להיינגר מסיעת המפד"ל, חייב להתפטר מחברותו במועצה ולפנות את מקומו לנציג אחר, לפי הסכם שעליו חתם לפני הבחירות לעירייה.

בית הדין הרבני, בנשיאותו של אב בית הדין הרב שמחה הכהן קוק, פסק אתמול כי על להיינגר להתפטר לטובת מרדכי קאופמן, שאתו חתם על ההסכם להחלפתו בייצוג סיעת המפד"ל במועצת העירייה.

בית הדין קבע שלהיינגר נוקט בדרכי השהיה והתחמקות מתוך כוונה להרוויח זמן, „כך יימצא זוכה בדין ללא דין".

בית הדין קבע עוד כי להיינגר, מנהל בית הספר הממלכתי־דתי ביבנה, המשמש יו"ר מחלקת החינוך בעיריית רחובות, יכול להגיש התנגדות תוך שבועיים מיום מתן פסק הדין.

נסתיימה השביתה ב„אליאנס קיסריה"

השביתה במפעל הפולימרים „אליאנס קיסריה" באור עקיבא, שנמשכה יומיים, נפסקה אתמול לאחר התערבות נציג המחלקה לאיגוד מקצועי, ר. אופק, שקיבל על עצמו, בהסכמת הנהלת המפעל ומועצת הפועלים המקומית, להיות בורר יחיד בסכסוך. (ע)

4 זכו ב„לוטו"

ארבעה הצליחו לנחש את ששת המספרים הנכונים של הגרלת הלוטו, שנערכה אמול והם יחלקו ביניהם את הפרס הראשון, שסכומו חצי מיליון ל"י. הזוכים הם מאשקלון, חיפה והאיזור ת"א (2). כל אחד יקבל 142,857 ל"י.

שבעה בלבד ניחשו 5 מספרים נכונים בצירוף המספר הנוסף וכל אחד יקבל 7019 ל"י. 5 ניחושים — 393 ל"י, 4 ניחושים — 17.40 ל"י, 3 ניחושים — 4 ל"י.

המספרים שעלו בגורל: 4, 5, 29, 30, 38, 39. המספר הנוסף — 20.

עיון דין

שרות עד חצות
לקבלת מודעות
היצע וביקוש
מודעות משפחתיות
ומודעות ל־
פורום מעריב
מתקבלות
בת"א „דחף צפון"
דיזנגוף 116 טל. 239952
ובירושלים: טל. 36749
פתוח עד חצות
ברציפות

לרגל חגיגת
40 שנה למושבנו
מתבקשים המפקדים
לשחרר את
בנינו - חברינו
למוצ"ש 17.5.75
מושב בצרון

בצער רב אנו מודיעים על פטירתו של יקירנו

יוסף ברזניצקי

ז"ל

סבא של אופיר בית־אריה הי"ד

לפרטים על מועד ההלוויה

נא לטלפן — 03-735506, 03-729841.

משפחות:
ברזניצקי, הורביץ, בית־אריה.

בצער רב אנו מודיעים על פטירת
אשתי, אמנו וסבתנו היקרה

הודית גרינשפן

(בת ר' שמואל מגוזך)

הלויה תצא היום, ד' בסיון תשל"ה (14.5.75), מבית הלוויות העירוני ברחוב דפנה 5, תל־אביב.

פרטים נוספים טל. 229132.

המתאבלים:
בעלה : שלום
בנותיה: שולמית, אביבה ושושנה ומשפחותיהן

הננו מודיעים בצער רב על פטירתו ללא עת של יקירנו

זיגמונד וייסמן

ז"ל

הלויה תצא היום, יום רביעי, ד' בסיון תשל"ה (14.5.75), בשעה 2.30 אחה"צ, מבית החולים „השומר" ותעבור דרך ביתו של המנוח ברחוב ...יקים 20, קרית־אונו, לבית העלמין בחולון. אוטובוס יעמוד לרשות המלווים ליד בית המנוח, בשעה 2.30 אחה"צ.

אשתו, אחותו, אחיו והמשפחה.

בצער רב ובגנון קודר אנו מודיעים על פטירתה של אשתי, אמנו וסבתנו היקרה

אסתר לוינזון ז"ל

ההלויה תצא היום, יום רביעי, ד' בסיון תשל"ה (14.5.75), בשעה 4.30 אחה"צ, מבית המנוחה, רח' ד' בחשון 22, שכון ליבנה רמת השרון, לבית העלמין החדש ברמת־השרון.
אוטובוס מיוחד יעמוד לרשות המלווים.

הבעל : זלמן לוינזון
הבת : דליה ויעקב מרגלית
הבן : משה וסימה לוינזון
הנכדים: דרור, רונן, הוד וערן

בצער רב אנו מודיעים על פטירת
אשתי, אמי, אחותנו וסבתנו היקרה

רבקה סקרובין ז"ל

הלויה תצא היום, יום רביעי, ד' בסיון תשל"ה (14.5.75), בשעה 11.00 לפנה"צ, מבית המנוחה, ...הילדים 4, קרית מוצקין, לבית העלמין בצור שלום.
תחבורה תעמוד לרשות המלווים.

המשפחה המתאבלת

במלאת שלושים לפטירתו של
בעלי, אבינו וסבנו היקר

חיים בירנבוים

ז"ל

תערך אזכרה ביום ראשון, ח' בסיון תשל"ה (18.5.75), בשעה 4.00 אחה"צ, בבית העלמין בקרית־שאול. נפגשים ליד השער.

תודתנו העמוקה נתונה לכל מנחמינו בכתב ובע"פ.

אשתו: שרה
בתו : דינה הרפז וב"ב
בתו : אסתר
וכל המשפחה

יקירנו

אברהם משה גלי

הלך מאתנו בטרם עת

המשפחה המתאבלת

פרטים על מועד הלויה בטלפון 920081

14.5.75

בצער רב אנו מודיעים על פטירתה של יקירתנו

לורה צרפתי

לפרטים על מועד ההלויה נא לטלפן 717210.

המתאבלים עליה:
בעלה אברהם צרפתי
בנה דניאל צרפתי
ושאר בני המשפחה

הננו מודיעים בצער על פטירת יקירנו

שורצמן צבי ז"ל

ההלויה תצא היום, יום רביעי, ד' בסיון תשל"ה (14.5.75), בשעה 2.00 אחה"צ, מהשער החדש בבית העלמין בחולון.

מתאבלים:
אשתו: מלכה
בתו : שרה אמיר ומשפחתה
בנו : יואל שורצמן ומשפחתו

...חברה למתנ"סים (מרכזים קהילתיים)

אבלה על מות חבר מועצת המנהלים

בצלאל שחר ז"ל

ועד נאמני קרן לואיז וטורמן—וייז
ואכסנית הנער בית וגן ירושלים

מודיעים בצער על מותו של

יוסף מיוחס ז"ל

יו"ר הוועד, האיש המסור והנאמן

ומשתתפים בצער המשפחה

אנו מודיעים בצער על פטירתו בשיבה טובה
של בעלי, אבינו וסבנו היקר

ר' יחיא בן יחיא דהבני

עגלונו של ד"ר בנימין זאב הרצל ז"ל

ההלויה תצא היום יום רביעי ד' סיון תשל"ה (14.5.75) בשעה 12 בצהריים מבית המנוח בכרם התימנים רח' יכין 8 ת"א לבית העלמין בהר המנוחות ירושלים.
אוטובוסים יעמדו לרשות המלווים.

המשפחה המתאבלת

תעשית אבן וסיד בע"מ

מודיעים בצער רב

על פטירת עובדנו המסור והותיק

שו"ר

שלמה בן בנימין זיף נ"ע

מזכיר החברה

ההלויה תצא היום, יום רביעי, ד' בסיון תשל"ה (14.5.75),

מביה"ח רמב"ם בחיפה. שעת ההלויה תפורסם במודעות.

ההנהלה והעובדים

בצער רב אנו מודיעים על פטירת יקירנו
אבי המשפחה

יוסף עזורי

ההלויה תצא היום, יום רביעי ד' סיון תשל"ה 14.5.75
בשעה 3 אחה"צ מבית החולים „אסותא", רחוב ז'בוטינסקי 60 תל־אביב, לבית העלמין בקרית שאול.

המשפחה המתאבלת

هكذا من الأصل

מעריב

אם ירתה כדור בראש בנה „כדי לגאול אותו מיסוריו"

הבן, שהצטיין במלחמת יוה"כ, חלה בסרטן ● הועבר פצוע אנושות לבי"ח ● האם הסגירה עצמה

מאת מרדכי אלקן

נסיון לרצח מתוך רחמים בוצע אתמול במושב בשרון. אישה בת 60, אם לשני בנים נשואים, ירתה כדור בראשו של בנה הבכור, בן 38, שלקה במחלה חשוכת מרפא, כדי לגאול אותו מיסוריו.

הבן הועבר פצוע אנושות לבית החולים בילינסון. אמו הסגירה עצמה לידי המשטרה.

נסיון הרצח היה אתמול ב־7.30 בבוקר. כאשר יצא האב מן הבית לכמה רגעים, נטלה האם אקדח שהחזיקה ברשיון וירתה בראש בנה — כאשר היה שרוע על כורסה.

*

אחר כך טילפנה האשה לד"ר אריה רסן מהוד השרון, ידיד ורופא במשפחתה זה כמה עשרות שנים. היא הודיעה לרופא, כי שמה קץ ליסורי בנה. השיחה הטלפונית הבאה היתה עם משטרת כפר־סבא. היא סיפרה, כי הרגה את בנה וביקשה לבוא ולעצרה.

מפקד משטרת כפר־סבא, פקד אריה שטיבר, מצא את האשה ניצבת ליד בנה הפצוע, וכן את הרופא, שניסה להציל את הפצוע. בחדר היה גם האב.

*

על השולחן בחדר היה מונח אקדח שבמחסניתו היה חסר כדור אחד. הקליע שפגע בראשו של הבן חלף ונעצר בתוך כרית של הכורסה. על הארץ היה מוטל התרמיל של הכדור.

האשה הודתה בפשע. לדבריה ריחמה על בנה וירתה בו. היא שיחזרה את נסיון הרצח והקלה על חוקרי המשטרה להשלים מהר את תיק החקירה.

האם הובאה לבית משפט השלום בכפר־סבא, ובתשובה על שאלתו של השופט אלעזר לייבזון, אמרה כי היא מבינה מדוע מבקשת המשטרה לעצרה. השופט נראה נרגש כשחתם על פקודת המעצר ל־15 יום נגד האם.

הבן הפצוע, נשוי ואב לשני ילדים, מהנדס מזון, בבעלותו מפעל לשימורים. לפני שש שנים חלה במחלת סרטן. גידולים סרטניים נמצאו ברקמות עור בגבו. כעבור כמה חודשים נותח בבית חולים בילינסון. מאז — במשך יותר מחמש שנים — היה נתון במעקב תקופתי, פעמיים בשנה, בבית החולים „בילינסון".

כל אותה תקופה המשיך הבן לקיים חיי משפחה וחברה למופת. המשיך בעבודתו ואף לא ויתר על שירות במילואים. במלחמת יום הכיפורים התגייס והצטיין כקצין מבצעים בדרגת סרן ביחידת תותחי נ.מ. בגולן.

*

לפני ארבעה חודשים חלה הרעה במצבו. בבדיקות שנעשו התגלה פיזור רב של גידולים סרטניים ברוב חלקי גופו, החיצוניים והפנימיים. הוא אושפז בבית החולים בילינסון. מצבו המשיך להדרדר, ולדברי שכנים „הוא נראה דועך מיום ליום ללא סיכוי להחלץ מן המחלה הממאירה".

„הוא התנהג בגבורה עילאית, כפי שהתנהג בשדה הקרב במלחמת יום הכיפורים" — סיפרו.

לפני שבועיים הוצא מבית החולים בילינסון והובא לבית הוריו במושב בשרון. אשתו וילדיו גרים בישוב אחר, אולם אימו רצתה לחסוך מכלתה את הסבל והמעמסה שהיו כרוכים בטיפול בחולה.

האם, בעלה, בנם השני, וקרובים אחרים, ניצבו במשמרות יומם ולילה ליד מיטתו של החולה, בשבועיים האחרונים.

*

שני רופאים ידידי המשפחה, ד"ר אריה רסן ובנו ד"ר דוד רסן, ביקרו פעמיים ביום אצל החולה וטיפלו בו. הרופא האב, ידיד המשפחה כבר עשרות בשנים, ואילו בנו הרופא חבר נעורים של החולה. הם לא חסכו שום מאמץ כדי לשכך כאביו הנוראים.

כוננות־על בכוחות הבטחון מחשש לחבלות ב־15 במאי

מאת אהרן פריאל

כוחות הבטחון — כולל המשמר האזרחי — הוכנסו לכוננות מיוחדת, הודיע הציבור שיא של הכוננות, לקראת אפשרות של פעילויות חבלניות ב־15 במאי, אמר אמש ברחובות שר המשטרה, מר שלמה הילל.

השר דיבר בעצרת מטעם המשמר האזרחי, שנערכה באמפיתיאטרון ביד חיים וייצמן, ברחובות. מר הילל אמר, כי המשמר האזרחי נמצא בכוננות גבוהה והתכוננות, „אך יש לזכור, שקיימים תאריכים שלמחבלים יש ענין מיוחד לפעול בהם, ו־15 במאי הוא אחד מהם".

שר המשטרה הוסיף, כי על הציבור בארץ להיערך עתה, כדי שיוכל לעמוד במבחנים החמורים העומדים ואשר יעמדו לפניו במישור החברתי, הכלכלי והבטחוני.

בהתייחסו לפרסומים על „התמוטטות המשמר האזרחי בחיפה", אמר שר המשטרה, כי פרסומים אלה — בטעות יסודם. עם זה אישר, כי „המצב בחיפה אינו משביע רצון, אולם יש בו שיפור".

השר אמר, כי לדעתו, לאחר שלב ההתארגנות של המשמר האזרחי, חייב לבוא שלב שני של העמקת האימונים בנשק, במבחנים ובהדרכה.

לפני העצרת השתתף שר המשטרה בישיבה חגיגית של מועצת עיריית רחובות. בישיבה נכחו גם מפקד המשמר האזרחי, מר מולה כהן, וכן קציני משטרה ומפקדי המשמר האזרחי ברחובות. ראש עיריית רחובות, מר שמואל רכטמן, העניק לשר הילל את סיכת הזהב של העיר.

עדות אלוף משנה תכריע אם יוארך מעצר רפיח

מעצרו של התעשיין אמנון אבני הוארך ב־15 ימים

מאת יהושע מהא

עדות שמסר קצין בדרגת אלוף־משנה למשטרה, [illegible]

השופט לוין נענה גם לבקשת התעשיין יחזקאל ונברג, בעל מפעל [illegible], החשוד בעשיית הונאה ומתן שוחד לפקידי משרד הבטחון, לקצר את תקופת המעצר שקבע שופט בית משפט השלום. העצור טען כי הוא יהודי שומר מסורת והוא מבקש להיות בחג השבועות בביתו. השופט קבע כי העצור יובא מחר לפני השופט התורן של בית משפט השלום ואז ייקבע אם יש מקום להאריך את מעצרו או לשחררו.

שופט בית משפט השלום בתל־אביב דחה שלשום את בקשת המשטרה להאריך את מעצרו של רפיח, לבירור הרצאה לפני הבדיקה של היועץ המשפטי לממשלה, שלפיה זקוקה המשטרה להארכת מעצרו של החשוד לשם השלמת החקירה. על החלטת הבקשה ערערה המשטרה לפני שופט בית המשפט המחוזי בתל־אביב, דב לוין.

השופט שאל את ניצב משנה בנימין זיגל, ראש מחלקת ההונאה של המשטרה, לגבי רשימה של אישים נכבדים שנטען לגביהם כי צריך לחוקרם. „אני מבקש לדעת אם אכן חקרתם אותם או שהסתפקתם" — אמר השופט. ניצב משנה זיגל הבטיח להמציא לו את חומר העדויות.

השופט לוין ציוה, איפוא, להאריך את מעצרו של רפיח ביום אחד בלבד, וקבע: „אם לא יובאו לפני ראיות חדשות, אצווה לשחרר את החשוד העצור כבר 30 יום".

... שחררו בערבות.

אתמול נענה שופט בית משפט השלום בתל־אביב לבקשת היועץ המשפטי לממשלה להאריך את מעצרו של התעשיין אמנון אבני ב־15 ימים נוספים. אבני עצור כבר 39 יום. ניצב משנה זיגל טען כי המשטרה מייחסת לחשוד עשרות עבירות של מתן שוחד, מירמה, ונסיון להעלים הוכחות. הקצין הבכיר אמר כי אבני הכשיל פקידים במשרד הבטחון, שלא עמדו בפיתוי השוחד שהוצע להם. בידי המשטרה קלטי הודאות של פקידים במערכת הבטחון בקבלת שוחד מן החשוד.

מהנדסים דורשים פגישה עם ועדת השרים לעניני שכר

מאת סופר „מעריב" לעניני עבודה

ועדת המשא ומתן של התאחדות המהנדסים הביעה אמש פליאה שטרם נקבעה פגישה עם ועדת השרים לעניני שכר, כפי שהובטח להם על־ידי הועדה המרכזת של ההסתדרות.

חברי הועדה הביעו תקוה שהועדה המרכזת תקיים את הבטחתה לזמן פגישה זו בימים הקרובים, ולכל המאוחר ביום א' הקרוב.

בהתלסתם אומרים חברי הועדה: „אין אנו רוצים שפגישה זו תתקיים ביום ה־13 או ה־14 של תקופת הסאנקציות עליהן החלטנו. אנו רוצים להגיע לסכם שבו נוכל למנוע את חידושן של הסאנקציות".

אלמונים הציתו אמש, בשעה 11.30 בלילה, מכונית השייכת ליה[illegible] סמוך לכפר רמה, בקרבת שכונת נוה־יעקב שבצפון־ירושלים. כוח [illegible] מצא את המכונית שרופה כליל. (צילום: רחמי)

התובע הוכה במגרש כדור ומשפטי מחבלים בעזה נד[חו]

מאת עזרא יניב

מתחילת השבוע נאלץ בית המשפט הצבאי בעזה לדחות דיון בתיקים של מחבלים, מאחר שהתובע בבית המשפט הצבאי ברצועה, סרן ירון רבינוביץ, הוכה בבול עץ על ידי קצין משטרה, מול הכניסה למגרש הכדורגל של הפועל ירושלים בקטמון, בשבת.

סרן רבינוביץ פנה באמצעות עו"ד טוביה גולדמן בתלונה רשמית אל שר המשטרה, המפקח הכללי של משטרת ישראל, מפקד משטרת ירושלים, פרקליט המדינה ומבקר המדינה.

לדברי מכתב התלונה הלך סרן רבינוביץ בשבת אחר־הצהרים לחזות במשחק כדורגל. בהיותו שומר שבת, הלך ברגל עד סמוך לשער הכניסה למגרש. לדבריו הבחין בשלושה אזרחים, המיידים אבנים אל צמרת עץ כ־10 מטר מהכניסה למגרש. על העץ טיפסו שני אנשים ואלקום ידו מלמטה אבנים.

סרן רבינוביץ טוען בכתב התלונה כי הבחין ליד האזרחים המיידים אבנים באיש משטרה, אשר הכיר מקודם. הוא פנה אליו וביקשו כי יאמר להם לחדול, כי האבנים עלולות לפגוע בקהל.

אחד ממיידי האבנים הורה לסרן רבינוביץ להסתלק משם. לאחר חילופי דברים בא אליו אחד מזורקי האבנים והורה לו לעזוב את המקום.

סרן רבינוביץ שהיה לבוש אזרחית פנה אל הכניסה למגרש הכדורגל, עם כרטיס בידו, והאיש ליווה אותו. בהגיעם לכניסה, אמר לו כי הוא עצור ועליו לעלות לניידת משטרה.

האיש נתבקש למסור את פרטיו, כאשר גילה כי היה שוטר, אך לדברי מכתב התלונה סרב. הוא זאת היה השוטר בול עץ שזה בידו, והיכה בו על גבו, תוך שהוא דוחף אותו לעלות לניידת.

„ניסיתי להסביר לו כי אני שומר שבת, ואהיה מוכן ללכת ברגל לתחנת המשטרה — אך הוא דחף אותי בכח אל תוך הניידת", טוען כתב התלונה. הניידת הגיעה לתחנת המשטרה במגרש הרוסים בירושלים.

„סרבתי להיכנס לתא מעצר, עד שאבדק על ידי רופא", מספר המתלונן. הוא עמד על דעתו, עד שבא חובש משטרה, בדקו ופתח תיק רפואי, שבו נאמר שלעצור ישנן שריטות עם נפיחות. הוכנס לתא מעצר. לאחר מכן הובאו שני הצעירים שהיו על העץ. אתם בא השוטר את ירון רבינוביץ. האיש הינו פקד משטרה, ראש מחלק [illegible] משטרת ירושלים, שהיה במגרש הכדורגל [illegible].

בשעה 5.30 בא [illegible] ואמר לשלושת ה[illegible] יהיה מוכן לשחרר אם ימסרו הוראות טביעות אצבעות. שוחרר במוצאי שבת תוך שהואשם ב„פלילית".

במשטרת ירושלים [illegible] סרן ירון רבינוביץ וסירב להיבחן [illegible] שומרים [illegible] הכדורגל, [illegible] משחק.

קצין המשטרה סוף, לאחר פניות לא נענו, לדחוף א[illegible] נוביץ, בצורת ענ[illegible].

„זה בהחלט במ[illegible] בלת החוקית של [illegible] סרה במקרה כזה [illegible] קצין במשטרת י[illegible]

האוניברסיטה העברית בי[רושלים]

מכון לוי אשכול לחקר הכלכלה החברה והמדיניות בישראל. מוסד ון ליר בירושלים

ימי עיון על החברה הישראלית כחברה פלורליסטית

ימי העיון יתקיימו בימים 18—20 ..., 1975, במוסד ון ליר, רח' ז'בוטינסקי ירושלים.

יום א' 18.5.75
8.30 בערב — ישיבת פתיחה חגיגית
פתיחה —
ד"ר זאב שטרנהל, מנהל מכון אשכול
פרופ' שלמה אבינרי, דיקן הפקולטה למדעי החברה
הרצאת שר המשפטים מר חיים צדוק
„מדע המדינה ומדיניות"

יום ב', 19.5.75
ישיבת בוקר ראשונה, 9.00 בבוקר
ד"ר נינה תורן: „תהליכי קליטה והסתגלות ... ישראלים חוזרים"
ישיבת בוקר שניה, 10.30 בבוקר
ד"ר רחל יעבץ: „קליטת מדענים עולים אקדמאים בישראל: בעיות בין מערכות ... מוסדיות וערכיות שונות".
פרופ' אליהו ל. גוטמן: „בדיקת שינויים ל... בהסתגלות עולים לחייהם בארץ".
ישיבת אחה"צ ראשונה, 3.00 אחה"צ
ד"ר חיים אדלר: „עמדותיהם החברתיות ו... של תלמידי הכתות השמיניות בבתי"ס ... לפני ואחרי מלחמת יום הכיפורים".
פרופ' שמעון הרמן וד"ר אורי פרנג: „יציבות בזהותו היהודית־ישראלית של נוער לומד"
ישיבת אחה"צ שניה, 5.15 אחה"צ
גב' פנינה סלמון: „השתלבות פוליטית ש... ותיקים בישראל (העדה הספרדית)".
ד"ר ראובן כהנא וגב' ליאורה סטאר: „משאבי... עות: ניתוח מקרה — הפקיד המורה".

יום ג', 20.5.75
ישיבת בוקר ראשונה, 9.00 בבוקר
ד"ר עקיבא כהן: „השפעת הצפיה בסרטי ... הכיפורים על התעוררות פחד אצל ילדים"
ישיבת בוקר שניה, 10.30 בבוקר
ד"ר זאב צ. גרינבאום וד"ר רבקה לנדאו: „... בין תינוק למבוגר בסביבות שונות בישר...
ד"ר רבקה אייפרמן: „משחקי ילדים ב... השוואה בין אוכלוסיות".
ישיבת אחה"צ, 3.00 אחה"צ
ד"ר אברהם פרידמן: „שביתות ויחסי עבודה הציבוריים".
פרופ' שלמה אבינרי: „על שביתות ועיוותה ש... סוציאליסטית".
דיון בהשתתפות: עו"ד גדעון בן ישראל, ... הורוביץ, מר אפרים ירמנס.

„חג שבועות תעשה לך" בבית מלון פלזה תל־אביב
★
בדבר פרטים נא לפנות למחלקת ההזמנות טלפון 299555
מלון פלזה תל־אביב
רחוב הירקון 155

צלילי איכות ברמקולי RAMCO
מפיצים ראשיים: י.מ.ת. בע"מ
ת"א, התחיה 22, טל. 232744, 885899

ארונות קיר
לפי הזמנה
850 ל"י למ"ר
„מעצבי גל", רמת־גן — ז'בוטינסקי 135,
טלפון 701627

מחירי בית ההרושת בלתי־מתחרים
ל"י
בכונת כביסה 2496
סלוויזיה 75' 3090
תנור אפיה 2085
3 קסטות 49
פטיפון ברדר 1158
מערכות סטריאו
מוצרי חשמל ביתיים
שילה
שיווק ישיר לצרכן הפיקח
האספים 4, ת"א
אבן גבירול פ' קרליבך

ארון הלבשה 2 דאירן מחבר ...
הארגז
מזה 45 שנה המוצר הנבחר

הגן על ביתך עם מנעול הבטחון אשמור
ת"א, טל. 228166
ירושלים: טל. 226778
חיפה: טל. 536455

מזוג אויר למכוניות אשמור
תל־אביב, רח' כישמן־מימון 10, טל. 55...

חדש בפתח תקוה
נעלי פוני לכל המשפחה
מחלקה חדשה לנעלי עשים מובחרות.
נמיכר יצחים בארץ גבן: אלכסנדרס, אסרנה, גלי הנור.
דרך כמוני בנעלי פוני
פ"ת, רח' ההגנה 11, טל. 908381

הדגם: שולחן בר אחד ממבחר השולחנות של רהיטי פיקס

שמי ארז בן 3½ כלבי ג'ימי אבד לי
אנא החזירו לי אותו אני אוהב אותו.
תיאור: נור זאב, 5 חדשים, אזנים גדולות עומדות.
טלפון 735526
ארז

חדרי שינה חצי־חינם
ישר מאירופה לביתך!
כל שבוע מלאי חדש
במחסננו, איזור התעשיה חולון
רחוב המלאכה 21/23
(מאחורי ביח"ר „זופר", ליד „טמפו")
★ מיטות זוגיות
★ ארונות קיר
★ ארונות לחדרי ילדים
★ דהיטי־סלון
אספקה מיידית! הקודם זוכה!
המכירה יום־יום — כולל שבתות מ־10.00 בבוקר עד 5.00 אחה"צ.

אתה מוזמן הערב ב־7.00 לטכס הגרלת הפרסים בבית מפעל הפיס. רח' הפטמן 3, תל אביב. בכל שבוע:
★ הזכיה הגדולה: חצי מיליון ל"י.
★ 261,207 זכיות בסכום של 2.88 מיליון ל"י
★ כולל־ 177,600 זכיות מידיות בזוטא.
מפעל הפיס

בגדי עור
[מבצע משולב]
מגדל העמק - תל־אביב
לונדון - PITTARD'S
ימכרו אצל שניידמן
זמנהוף 25 (פינת המלך ג'ורג' 99) ת"א
מעילים ז'קטים זמש ועור
לגברות ולגברים
25% בהנחה של
מבחר ענק
המכירה בשעות 7—3.30, 1—8.
הקונים מתבקשים לבוא בשעות לפנה"צ.

אספקה מהירה!!
מטבחים
דגם אמריקאי! חשק סנדביץ (בלא פינית)
תכנון ויעוץ חינם!
פרוסי חולון רח' סוקולוב 41
סניף המרכז: אלעד מטבחים באר־ים 48
סניף באר־שבע: אלמולק
סניף ראשון־לציון: גינדי הרצל 94

טל. 722489 (24 שעות ביממה)
רח' הרצל 75, רמת־גן (מסנ' אואזיס)
פאן־ארי PAN-ARY COMMUNICATIONS LTD.
לועדי בתים
160 ל"י לחודש לדייר (12 דיירים)
או 220 ל"י לחודש לדייר (6 דיירים)
ודלת בטחון, טלפון פנים ומנעול חשמלי יתקינו בביתכם
4 תשלומים חודשיים (הנחות לבניינים גדולים)

צמיגים במבצע הוזלות! מבצע החודש!
* מ.ל.צ. בע"מ רח' תושיה 4 ת"א טל. 37557
* שרותי צמיגים בע"מ רח' נתנת יצחק 42 ת"א טל. 264874
* צמיגי רפי—חולון שד' מגל, תחנת "פז"-חולון טל. 840830
אליאנס • אוניברויאל • מישלין

מעריב
היום

יום ד', ד' סיון תשל"ה — 14.5.75

עמ' 14: בעולם
עמ' 15: בארץ
עמ' 16: מה כואב, פנקס אשקלון
עמ' 17: מכל וכל, שורת הדין
עמ' 18: בוגרי אוניברסיטות הנגב
עמ' 19: קוראים כותבים
עמ' 20—21: כסף, כלכלה ובורסה
עמ' 22—23: הסר את המפגע, התבורה
עמ' 25—26: ערב ערב
עמ' 30—31: סגנון חיים

דירתו של אליעזר טרצי בדרך חברון בירושלים, בבית שחובל בשבוע שעבר, עדיין מפוייחת.

הדי הפיצוץ של הבית בדרך חברון

אחד הדיירים: השידור בטלוויזיה שירת את המחבלים — לא אותנו

נושא בחדשות

בין אם שידור הטלוויזיה היה אובייקטיבי ובין אם לאו, בעינן עומדת הטענה של הדיירים. אומר אליעזר טרצי, שדירתו נפגעה יותר משל האחרים, עד כי נאלץ לפנותה: „אשתי בבית־חולים מפני שנפצעה בחבלה, ואני עם ארבעת ילדי תקוע כל היום בדירה מנוגעת, משום שעובדים בה בתיקונים. אולם העירייה לא דאגה לסידורנו במגורים זמניים. רק ביום ראשון, אחרי השידור, בא נציג העירייה והציע לי לעבור למלון. הסברתי, כי הדבר בלתי־אפשרי, משום שאין מי שידאג שם לילדים. ביקשתי שישכנו אותנו בדירה זמנית בשכונת ימין־משה, שם נמצאים הורי ושם גם הילדים בבית־ספר. הוא אמר: „או.קיי, זה יהיה בסדר" — אך מאז לא ראיתיו יותר".

בנקודה זו אין חלוקי דעות בינם לבין מנהל מס רכוש והיזקים ממשרד האוצר בירושלים, מר ה' וסטפריד, שגם לדעתו, הציבור, באמצעות הממשלה, צריך לשאת בכל הנזקים שנגרמו מפעולות איבה. „נכון שאנו מוגבלים בהוראות החוק והנוהל, אולם אני עושה כמיטב יכולתי כדי שההפרש בין מה שאנו מתקנים על פי החוק לבין החזרת הדירות על תכולתן למצב שהיו בטרם ניזוקו מחבלה, יכוסה במלואו באמצעות מענק, שאני משתדל להשיג לדיירים. ביקשתי, לכן, לרכז את רשימת התביעות הללו, ואני מקווה שהכל יסתדר על הצד הטוב".

אשר לטענת הדיירים, כי מס הרכוש הזדרז לשלוח להם החשבונות לתשלום, כבר למחרת מעשה החבלה, אומר מר וסטפריד: „היום להיות מנהל זהו עונש, כי אין עם מי לעבוד... ביקשתי, שיכינו לי את החשבונות. פקיד, שלא הבין את הוראתי, שיגר את החשבונות לאנשים שנפגעו. אני מצטער מאד על כך".

אשר לטענה כלפי העירייה, אומרים הדיירים, כי אשמתה העיקרית היא כפולה: על שפעולתה לא באה מיד לאחר החבלה לעזור לדיירים, ועל כי לא דאגה לתיאום בין המוסדות שמטפלים במקרים מסוג זה.

טענה זו נפלה על אוזן קשבת בעירייה. יוני כנדילוב, דובר עיריית ירושלים, גילה אתמול, כי למרות שהטיפול במקרה של פגיעה מאויב הוא מתפקידו של מס רכוש, יזמה העירייה ישיבה משותפת של כל המוסדות לקביעת נוהל לטיפול מזורז, במקרה של פעולת חבלה.

אשר למה שארע אחרי מקרה ספציפי זה, אומר דובר העירייה, כי „אין זה נכון, שהעירייה התעלמה מהמקרה. להיפך, היא עשתה את הכל. מהנדסי העירייה ביקרו בבניין ובדירות. נציגינו שאלו את הדיירים על צרכיהם הדחופים, ותשובתם היתה שאינם חסרים דבר — פרט למשפחת טרצי. הצענו לה דיור במלון. משסרבו, הצענו לראש המשפחה למצוא דירה פנויה בשכונת ימין־משה ואנו נדאג לאיכלוסם המהיר שם. מאז לא שמענו מהם דבר".

„האם זה התפקיד שלי לחפש דירה, שעה שאשתי בבית חולים ואני עסוק בדירה שניזוקה?" — שואל אליעזר טרצי.

יוסף וקסמן

...הטלוויזיה הלבישה עלי־ ...בעיקר את מוכבם הפגוע, ...רות שגו והנה תופעה ...ית בעת שקרתה החבלה. ...ך שירת השידור בליל ...בת את מטרות ארגוני המ־ חבלים ולא אותנו, שבר־ ...צו להתריע על המטרות. לא השני לעזרתנו כפי הד־ ...נה. בהרגשת הפגוע, ש־ ...דהו קיים כביכול, וכאי־ ...קבעה הנובה הנוספרה ...ראשונה, שגו מגישי הה־ ...ית, וזה הכל".

...גם מוסיוף, האיש שהוע־ ...המבוהלת ויצעה בליל ...ת את צופי תוכנית „השי־ ...ב', הוא המתלונן נגד ה־ ...זיזיה. הוא מציין, כי מט־ ...היתה לעורר רגש ציבורי ...שאיש מהרשויות המוסמ־ ...לא בא לעזרתם מיד. ...ת, השידור שיקף מה שי־ ...רע, אולם הטענות קובצו, ...ות שזה היה העיקר. ב־ ...ם זה הקרינו סרט, שצילם ...רגע האסון מיד לאחר ...כלה.

...מוסיוף רגע אתמול שוב ...הפנה על מנהל הטלוויזיה ...כי כי אילו ראה את הד־ ...בית בטרם הבשתה, היה ...ל אותה. „הגיע הזמן שי־ ...יק לחיות באילוזיה. ה־ ...ור צריך לדעת מה מתרחש ...יתו. אנו מדינה דמוקרטית ...ש הביטוי הוא מושכל ...ון. הצגת האמת, כפי ...גורה ראה אותה, היא הר־ ...מציאות, כדי ללמוד ...יק לקחים. לכן, „הוא ...; אומר היה לגמול את ...לא, אולם עד שני תוכה ...ה להציג גם את עמדת ...השני.

...דיירים אחרים בבית ...ר 62 בדרך חברון בירוש־ ...שנפגעו ממעשה החבלה, ...עת שאבר אומרים, כי ...הם כפי ששודרו בטלווי־ ...שיקפו את מה שאמרו, ...שקובצו דברים חיוביים, ...למשל, הדגשת העובדה ...ירותי ההצלה המשטרה ...ו בהתירות מירבית, וקר־ ...גם הטענות כלפי המוס־ ...לדעתם, חובת הטלוויזיה ...לשאול את העירייה וה־ ...ות האחרים, שכלפיהם ...ו הטענות.

פנחס מוסיוף

לו, לטענת מוסיוף, ולדיירים האחרים יש גם טענות רבות נגד מס הרכוש (ארנונה). הר עוסק בתיקון הנזקים. „לצערנו הרב, התברר לנו, שמס הרכוש מתקן על חשבונו רק באופן חלקי — היינו, העמדת מצב הדירה כפי שהיתה בעת בנייתה, ולא כפי שהיתה כאשר ניזוקה. אין מס הרכוש נושא בהוצאות העיקריות של כל ההשקעות שעשינו בתוך הדירות, כגון טפטים, וכו', אלא בשיעור זעיר. עלינו לשאת בתוספת זו על חשבוננו. גם לגבי התכולה — אין מס רכוש משלם לך הכל אלא בניכוי הבלאי".

„תכני הבית, מקלט הטלוויזיה, הרהיטים וכו', שכשרתו אותנו נאמנה היו מוסיפים לשמשנו גם בעתיד. לכן, מה ההצדקה שאנו נישא בנטל הכספי — ולו חלקי — הכרוך ברכישת חפצים אלה, בשעה שהחפצים ניזוקו מפעולת חבלה של האויב? זהו מתפקידה של המדינה, המדינה בלבד, לדאוג שכל מה שאבד יוחזר לקדמותו" — הם אומרים.

שלושת חברי המשלחת הסובייטית לקשרי ידידות ותרבות

אי־אפשר לקרוא לאש"ף תנועת טרור

ראיין: **משה מייזלס**

שאלות ותשובות

שאלה: באתם כמשלחת־ידידות. כיצד היתכן ידידות בלי יחסים דיפלומטיים?

יורי גריאנדונוב (כראשי ברית החברות לקשרי ידידות ותרבות): יחסים דיפלומטיים מכוננים בדרג של ממשלות. אנו משלחת ציבורית. באנו לפי הזמנת ציבור ישראלי הדוגל בידידות עם ברית־המועצות. בין הארגון שלנו וארגונכם קיימים זה שנים יחסי ידידות וגם חילופי משלחות. העדר יחסים דיפלומטיים אינו גורם מפריע לנגעים וקשרים בינינו, ואנו רואים בקשרי ידידות במישור החברתי בין ארגונינו חלק מקשרי ידידות בין שני העמים.

שאלה: באתם לכאן יום השנה לנצחון על הנאצים, שבהם שישה מיליונים מבני עמנו. כיצד ניתן להסביר שברית־המועצות כמעט לקיומה, שהבטיחו לארפעם בנאומבי שהובנם להשמיד את מדינת ישראל?

מרינה צ'צ'אנובה (סייסת וגיבורת ברית"מ): לעם היהודי אבדו שישה מיליונים. לרוסים אבדו למעלה מ־20 מיליון אנשים, בני 120 לאומים. מעולם לא עשינו חלוקה בין חיילים פרטיזנים ולוחמים למיניהם, על פי לאומיותם. כולנו לחמנו נגד האויב המשותף ולמען מטרה משותפת.

גריאנדונוב: ברית־המועצה מגישה עזרה למדינות ולעמים המאבקים לשיחרורם נגד האימפריאליזם, כדי לאפשר להם לבנות חיים לאומיים בשטח שלהם. החלטות מועצת הבטחון 242 ו־338 לפתרון הסכסוך במזרח־התיכון שברית־המועצות תומכת בהן אינן מדברות על השמדת ישראל, אלא להיפך: על יצירת תנאים שהיו לקיום בבטחון של כל העמים והמדינות באיזור. מדינות ערב מצהירות, שהן מוכנות ללכת לקראת הסכם עם ישראל, בתנאי שישראל תפנה את השטחים שנכבשו בשנת 1967. במקרה כזה, יובטחו, לדעתנו, הזכויות החוקיות של כל העמים באיזור.

ד"ר אברם איאוריש (סגן עורך הירחון „המדינה והמשפט הסובייטי"): אנו תמהים על כך, שביום הנצחון על הנאצים לא הוכירו בעתונות הישראלית את חלקה של ברית־המועצות בהכנעת הפאשיזם והצלת יהודים. גם בביקורי ב„יד ושם" לא מצאתי אלא ביטוי קלוש לכך ובכמה מקומות אף בצורה בלתי־נכונה.

שאלה: כיצד ניתן להסביר, שברית־המועצות תומכת במעשי טירור, התכבת באשיף, שהודה לארפעם במעשי טירור, שם נהרגו, בין השאר, נשים וילדים חפים מפשע?

גריאנדונוב: גינינו תמיד כל מעשה טירור, אך אין אנו יכולים להסכים לכך שאישיותו של עם שלם, משולל מולדת ושאדמותיו כבושות ושזכויותיו החוקיות למולדת ולזהות תומכת על־ידי ארגונים בינלאומיים, יוגדרו כמעשי טירור. אסור לשכוח, שאש"ף מוכר כיום כנציג העם הערבי הפלשתינאי על־ידי ארגונים בינלאומיים והעולם. יש להתחשב בהכרה זו. אי־אפשר לקרוא לתנועה בת מאות אלפי אנשים כתנועת טירור.

צ'צ'אנובה: לפני שלוש שנים ביקרתי מחנות פליטים פלשתינאים בירדן, לבנון וסוריה. מה שראיתי, זיעזע אותי קשות. עבור שלוש שנים ואני עדיין תחת הרושם הקשה. ראיתי נשים וילדים חיים בתנאים בלתי־אנושיים. האם אין לעם הפלשתינאי זכות להגדרה עצמית ולקיום לאומי עצמאי?

שאלה: אתם גם משלחת לקשרי תרבות. מתי אתם מכוננים קשרי תרבות עם ישראל?

גריאנדונוב: זה אפשרי — אך רק במסגרת שיפור כללי במצב וביחסים במזרח־התיכון, של השגת שלום צודק לטובת כל העמים באיזור.

שאלה: האם התרשמתם מביקורכם בישראל, כי יושב כאן עם הרוצה לחיות עם אויב ולנהל מלחמות או עם שוחר חופש ושלום?

גריאנדונוב: לרוב האנשים שנפגשנו אתם היתה שאיפה כנה לשלום. הם היו אנשים, שדוגלים בידידות עם ברית־המועצות ותומכים במטרות שלום. הם אמרו לנו לא־פעם, שאין הם מסכימים עם המדיניות של הממשלה לגבי הפלשתינאים והשטחים הכבושים. אני מבין מכך, שיש השקפות שונות בעם על המצב במזרח־התיכון, ראינו גם תופעות שליליות. אם מדברים על שלום, צריך להתייחס בכבוד גם לאחרים. האזנתי לשידורים בשפה הרוסית ושמעתי באוזני דיבורים, כי הערבים הם עם מתנוון. אנשים המבטאים השקפות גזעניות אינם יכולים לטעון לשאיפות שלום.

שאלה: אתה, ד"ר איאוריש, יהודי. מה מוצאך?

ד"ר איאוריש: נולדתי בורונז' ומגיל 5 חייתי במוסקווה. הורי היו רופאים ולא היו דתיים אלא חילונים. אינני מדבר יידיש ולא ביקרתי אף פעם בבית־כנסת. עברתי פעמים רבות ליד בית־הכנסת במוסקווה, ואני יודע, שקיימים לפחות מאה בתי־כנסת בברית־המועצות. בתורת קומוניסט, אינני חסיד הדת היהודית או של איזו דת שהיא, ואני מסכים עם דתו של קרל מארכס. קראתי הרבה ספרים של סופרים ומשוררים יהודיים, כגון היינריך היינה, שלום עליכם, ליאון פויכטוונגר וכו', אך אני סבור, כי סופרים כסוג זה אינם רק נכס של העם היהודי, אלא של האנושות כולה.

שאלה: באיזה תשובה באת כיהודי לישראל?

ד"ר איאוריש: אני שמח יחד עם חברי, שיכולנו לבוא אליכם ולהביא תועלת לקשרי ידידות בין שני הארגונים ושני העמים.

שאלה: מדוע אין נותנים לכל יהודי, הרוצה לעזוב את ברית־המועצות ולעלות לישראל, לצאת?

ד"ר איאוריש: אני איש מדע ואינני עובד במוסדות הנותנים אשרות־יציאה, אך התעניינתי בסוגיה זו ויודע, כי 98 אחוז מאלה שביקשו לצאת, קיבלו תשובה חיובית. אני יודע גם, כי אחרי מלחמת אוקטובר ירד כמספר המבקשים רשיון לצאת במידה ניכרת. לפי המספרים שבידי, הגישו בשנת 1972 30 אלף בקשות להגירה, בשנת 1973 — 33 אלף ואילו בשנת 1974 — פחות מ־20 אלף. יש אפילו מקרים, שבהם הורים נשים וילדים של כאלה שביצעו עבירה פלילית וניתנו לעונשי מאסר, לצאת לישראל.

גריאנדונוב: לא־מזמן היה מקרה של מנהל חנות גדולה ברחוב גורקי במוסקווה, שהואשם במעילה של מיליוני רובלים ונידון לכמה שנות מאסר. קמה סערה בארה"ב וגם אצלכם, כי רודפים יהודי בברית־המועצות. אינני מבין, כיצד ניסו לעורר רגשות לאומיים בעולם על מקרה כזה? אינני יודע, אם העבריין הגיש בקשה להגר לישראל או לא. אך אילו היה מגיש, היינו נותן לו לצאת. אין לנו צורך בגנבים מסוג זה.

שאלה: לפה אתה מייחס את רצונם של המוני יהודים לצאת מברית־המועצות?

ד"ר איאוריש: את זה צריך לשאול את היהודים שעזבו ונמצאים במדינתכם. אני יודע רק, שביכים הקשרים שאנו נמצאים כאן, באו אלינו עשרות אנשים כאלה ובכו לפנינו, שעשו טעות חמורה, כשעזבו את ברית־המועצות ונסעו לישראל, שמענו אותם, אך לא התערבנו. אין ברצוננו להתערב בעניינים כאלה או בעניינים פנימיים של ישראל. רבים מהם אמרו לנו, שהם מבקשים לחזור לברית־המועצות.

שאלה: כשתחזרו לברית־המועצות, מה תספרו? ומה בדעתכם לעשות, כדי לקרב קשרי ידידות ותרבות בין ברית־המועצות לבין ישראל?

צ'צ'אנובה: את כל חיי מאז מלחמת העולם השניה הקדשתי למאבק על השלום. היה זה בשבילנו דבר מועיל מאד לבקר בישראל. ראינו ידידים רבים, שלהם יקר השלום כמו לנו. נפגשנו עם אנשי תנועת הידידות עם ברית־המועצות, תנועת נשים דמוקרטיות, ותיקי הלוחמים בנאצים וכוחות מתקדמים. נחזור לברית־המועצות ונספר, מה שראינו, כי יש כוחות בישראל המוכנים להילחם כמונו על שלום ושיתוף וידידות בין עמים ומדינות. אם הסכסוך ייפתר בדרכי שלום, אנו מקווים, כי המגעים הקשורים בינינו יתהדקו, ולא רק בין ארגונינו אלא גם החוגים במישורים אחרים.

יורי גריאנדונוב

מרינה צ'צ'אנובה

ד"ר אברם איאוריש

ימים ולילות

שיח צנחנים צ'רקסיים שנלחמו בחווה הסינית
מאת חנוך ברטוב

פורצי הדרכים
מאת דב גולדשטיין

כדורגל בלי חזיזים
מאת מנחם תלמי

השגריר הסובייטי האיץ במצרים להתקדם אל המעברים במיתלה ובגידי כדי להקל מלחץ צה"ל על דמשק
מזכרונותיו של חסניין הייכל

„מתן תורה" של שאגאל
מאת דוד גלעדי

„תיקון" ליל שבועות באלכסנדריה
מאת לוי יצחק הירושלמי

שיחה עם הנשיא פורד על כאריזמה ומנהיגות
מאת ג'ון הרסי

נתיב העיטורים של אוריאל חפץ
מאת נורית ברצקי

לב המזרח בסוף מערב
מאת משה דור

זכרונות ליום מחר
פרק מספרו החדש של אורי קיסרי

אהבת רובינזון קרוזו
מאת יהונתן גפן

שעשועי בונואל
מאת משה נתן

כעת
גם בשעות הבוקר!
תוכל לבקר בדירה לדוגמא בנוה אמירים
לנוחות המבקרים תהיה הדירה לדוגמא בנוה אמירים (הרצליה על גבול רמת השרון) פתוחה כעת בימי א־ה גם לפני הצהרים
בין השעות 10.00-13.00 הדירה תהיה פתוחה כרגיל גם אחה"צ בין השעות 16.00-18.00 ובשבת בין 10.00 בבוקר ל 14.00 בצהרים.
נוה חברת בנין בע"מ
חברת בת של החברה לנכסים ובנין בע"מ
ת"א 62646, רח' ארלוזורוב 53, טל' 240122
לבחירתך: דירות בנות 4 חדרים ברמת נוה, דירות בנות 4-5 חדרים בנוה אמירים ופנטהאוזים נהדרים.

مكبّر من الأصل

هكذا من الأصل

בעולם

איתות ישראלי לסין

עניני חוץ — שאול בן חיים

ישראל היא שותפה מלאה ל„רומנס" הדרום־מזרח־אסיאני. כאשר בירה אחר בירה נופלת לידי הקומוניסטים, מקבלת גם מדינת ישראל את דגלה, בהזקת נציגות אחר נציגות מן המפה הדיפלומאטית שלה. כך ארע בפנום־פן שבקאמבודיה, ובסייגון בירת דרום־וייטנאם. כי יקרוב כמה זמן נשאר קהי בוויינטיאן, בירת לאוס? אפשריביבים בישבעים מוקדים עדיין, כי תאילאנד ובירתה באנגקוק העמוד אור־הן ולא תיפול בהתמוטטות הכללית של קוביות הדומינו.

למעשה אנו בחברה טובה. המשטר החדש של הקבר־רוזי בקאמבודיה גירש את כל הזרים. אפילו חלקם של נציגי מוסקווה לא שפר עליהם, וגם הם גורשו אחר כבוד אל מעבר לגבול התאילאנדי. לפי שעה לא ברור כיצד ינהגו בעלי־הבית החדשים בסייגון, אך יש הגורסים, שגם בירה זו תבקש לעצבה תקופת־מה של התבודדות, של הינתקות מן העולם, כדי לעצב חברה חדשה כרצונה.

כמובן, אינו ביוקים גם לולא נקטה גישה זו. שהרי הקבר רוזי, כמו הוייט־קונג, קיימו קשרים עם הערבים ועם ארגוני המחבלים הפלשתינאים. קשרים אלה חייבים היו להגיע לידי ביטוי, כאשר עבר השלטון לידיהם של השליטים החדשים.

מדיניות החוץ הישראלית באסיה היתה כאן וכתמיד משוגבת בשני יסודות:

● ישראל, כמדינה אסיאנית, רוצה וצריכה לקיים קשרים עם כל שאר מדינות היבשת.

● מאחר שמעצמה האסיאנית, סין העממית, אינה מוכנה לקיים עמנו דין ודברים, יש בנציגויות ובאסיאניות משום התנות האמנה, עמדות קדמוניות, הפונות לעבר סין העממית, בתקוה, כי יבוא יום וגם ישראל תוכל להבקיע את החומה הסינית.

לכמן האמת, נכשלו שתי מטרות אלה גם יחד. אסיה לא קיבלה מעולם את ישראל כמדינה אסיאנית. צבע עורנו בגד בנו, תווי פנינו עמד לנו לרועץ. אשר ליעד השני — מאז שקיים דוד הכהן יחסי־ידידות עם שגריר סין בראנגון, בראשית שנות החמישים, לא נשתנה התמונה אף בעוד בירה אסיאנית.

דווקא בשעה זו רצה המקרה, כי ישראל אהותה בגלוי לסין העממית, שאנו מעוניינים לכונן מגע של ממש בין ירושלים לפקין. האיתות בא בראיון ששודר ב„גלי צה"ל" עם סגן המנכ"ל של משרד החוץ, והממונה על התיק האסיאני, יעקב שמעוני.

בראיון נאמרו דברים ברורים ומפורשים: ישראל רוצה במסילה לפקין. היא מוכנה לקשרים רשמיים וגלויים, אך לא תדחה גם קשרים שאינם מלאים והם נסתרים מן העין.

מר שמעוני סיפר, כי ישראל שלחה איתותים לרוב לסין, בהשתתפות ידידים שלנו ושל הסינים, שנסעו לבקר בפקין. הידידים פוליטיים אלה קיבלו על עצמם, בין אם בהתנדבות ובין אם לפי בקשתה של ישראל, לעורר את הנושא הישראלי בשיחותיהם עם קברניטי המדיניות של סין. הטיעון היה פשוט למדי: כאשר שלטון ענין בבלימת התפשטות הסובייטית במזרח־התיכון, התפשטות שכיוונה הוא לעבר האוקיאנוס ההודי, היה זה הגיוני אילו כוננה סין קשרים כלשהם עם ישראל, שהיא הבלם היחיד בדרכם של הסובייטים.

אשר לתגובה הסינית, היא נשתנתה בהתאם ל„שליח". איש איש ואזנו. כל ידיד הבגתני לפיכך. אין לומר שישראל קיבלה אי־פעם תשובה סינית. כל שקיבלה הוא מיגוון של דיעות, שנתגבשו אצל ידידים משותפים, אך עברו בוודאי מסננת אישית של המוסר את העמדה הסינית. אלא שיש בכל זאת שינויים קלים. לפני שנים, כאשר פיטר נני, הסוציאליסט האיטלקי הוותיק, עורר את שאלת ישראל בפקין, השיב לו צ'ו אן־לאי, כי „לישראל אין זכות קיום". כיום שוב אין משפט זה חוזר, הגם ששום „שליח" אינו יכול למסור על קביעת מדיניות סינית, המדברת במונחים של קשרים עם ישראל כמדינה.

גם אם נקבל את ההסבר, שהראיון המשודר הוא פרי המקרה העיוור, כל מי שהאזין לו — בארץ ומחוצה לה — חייב להתייחס לדברים כאל „איתות רשמי" של ירושלים לפקין.

עתה נותר להמתין ולראות, אם יהיה לדברים גם הד בשפה הסינית. אילו כך יהיה, יש מקום לניסוח מדיניות אסיאנית חדשה גם בירושלים.

בארה"ב חוקרים מתן שוחד לפוליטיקאים כדי לזכות בהזמנות בטחוניות

חברת „נורתרופ" ומפעלים אחרים לייצור בטחוני חשודים שהזרימו מיליוני דולאר לסוכנים כדי לזכות בהעדפה ✶ התרומה הפוליטית הגדולה ביותר ניתנה לניכסון — 150 אלף דולאר

מאת **גלורד שאו**, סופר „לוס אנג'לס טיימס" בוושינגטון

משרד ההגנה האמריקני מקיים מחקר בעיסקה שעשה בעשרי מיליארדי דולאר עם כעשרה מפעלים לייצור ציוד בטחוני ובכלל זה חברת „נורתרופ", אחד המפעלים הגדולים ביותר בארה"ב, העוסק בייצור מטוסי קרב־ [illegible].

בכך הצטרף הפנטאגון למשרדים פדראליים אחרים בארה"ב, המנסים לדוג את האמת בבים העכורים של כספי השוחד ההשי, שנתנו חברות לפוליטיקאים בקומים זרים.

חקירת הפנטאגון מתמקדת בחשדות, שכמה חברות כללו בחשבונות שהגישו לממשלה סעיף של „הוצאות בלתי צפויות", ובו רשמו את הכספים שהעניקו כתרומות לפוליטיקאים. אם יתאמתו החשדות, כי משלם המסים האמריקני מימן בעקיפין חלק מתוך העסק הפוליטי, שהחרים במסתרים לקרנות של פוליטיקאים — פרשיה שחשפה שערוריות חמורות, אשר ספיחיה מפעפעים עד עצם היום הזה.

אנשי הפנטאגון סירבו לנקוב בשמן של החברות המשמשות נושא לחקירה, אך העובדה שמעורבת גם חברת „נורתרופ" נחשפה במסמכים, שהוגשו לוועדת ניירות הערך ואיגרות החוב. מאז הודו אשתקד שתרמו באופן לא־חוקי כספים למימון מערכת הבחירות של ריצ'רד ניכסון ב־1972, הגישו מנהלי „נורתרופ" ורואי החשבון של החברה מאות מסמכים ומוצגים לוועדת ניירות הערך.

כמה מסמכים נשמרו בסוד, לפי בקשת החברה, אך בחינת מסמכים אחרים, שהותר לציבור לעיין בהם, מאפשרת הצצה מאלפת במערכת היחסים שבין חברה גדולה, שותפה עם הממשל לאספקת ציוד, לבין פוליטיקאים ופקידי רשות מכל הדרגים, החל ברשויות עירוניות, במנגנוני מדינות, וכלה בבית הלבן, יחסים שהשתרעו על פני תבל ומלואה, כלוס אנג'לס ועד פאריס, ואף עד המזרח התיכון הגיעה.

מן המסמכים נתברר:

✶ „נורתרופ" העבירה מיליוני דולאר לסוכנים וליועצים מעבר לים, כחלק מדמי יעוץ והוצאות בסך 30 מיליון דולאר, שהקציבה החברה במטרה לזכות בנתח הגון יותר מן ההזמנות לנשק בשוקי חוץ.

✶ החברה הפעילה את אחד מיועציה, צרפתי ששמו ויליאם סאבי, בהפיכת צ'קים של החברה למזומנים. החברה נהגה לשלוח לסאבי צ'קים, שהיה מפקיד בחשבונו בבנק שווייצי. מפעם לפעם משך כספים וטס עצמו לניו־יורק ומסר אותם לנציגי החברה. כספים אלה הם שהיוו במשך הזמן את הקרן של החברה למתן תרומות לפוליטיקאים.

✶ מקרן זו שילמה החברה, בסידרה של 60 תשלומים נפרדים תוך 12 שנים, כ־350 אלף דולאר כתרומות־תמיכה במועמדים פוליטיים בכל הדרגים — רשויות מקומיות, רשויות מדינה והרשויות הפדראליות.

✶ החברה העניקה שימוש חופשי במטוסיה לאישים פוליטיים כגון מושל קליפורניה לשעבר, רונאלד ריגן, והסנאטור ברי גולדוואטר, והעמידה בקתת ציד השייכת לה לרשות עשרות אנשי קונגרס, פקידי פנטאגון וקציני צבא.

אמנם, המסמכים של „נורתרופ" רבים ומקיפים הרבה יותר משל כל חברה אחרת, שנלכדה בספיחי פרשת ווטרגייט, אך החקירה הנוכחית בענין כספי התרומות בארה"ב ומעבר לים, נוגעת לחברות רבות נוספות.

ויליאם קראוף, מנהל הרשות לביקורת חוזים של משרד ההגנה האמריקני, אישר, כי החשדות, שחברות רשמו תרומות בלתי חוקיות כ„הוצאות בלתי צפויות" בחשבונות שהגישו לממשלה, נבדקים לא רק על ידי משרדו אלא גם על ידי רשויות פדראליות אחרות. „ננקטות פעולות נגד אותן החברות, שהודו במתן תרומות כאלה" — אמר קראוף בראיון.

בארי גולדוואטר

רונאלד ריגן

לדבריו, מגיע מספר החברות הללו לעשר, אך הוא סירב לנקוב בשמותיהן. כן אמר, שרק היועצים המשפטיים של הפנטאגון מוסמכים להחליט, אם יש מקום להגיש נגד החברות תביעות פליליות.

המסמכים מעידים, שגם שלטונות מס־ההכנסה בודקים את ספרי „נורתרופ", כדי לקבוע אם התכוונה החברה להשתמש בתשלום מס־הכנסה פדראלי בקשר עם מתן התרומות הפוליטיות.

שלטונות מס ההכנסה בארה"ב בוחנים עתה מחדש את ההחזרות שקיבלו מענקים תעשייתיים אחרים, כגון „גודייר", „אשלנד אויל" ו„אמריקן שיפבילדינג" — גם זאת בקשר עם תרומות פוליטיות.

בשבועות ובחודשים הקרובים יש לצפות לגילויים רבים, נוסף לעדויות שתגבה ועדת המשנה של הסנאט ולחקירות שעורכים שלטונות מס ההכנסה, מתכוונת רשות ניירות ערך להגיש תביעות אזרחיות נגד חברות, על הפרת חוק ניירות הערך, בכך שלא דיווחו על מתן תרומות פוליטיות.

פרשת „נורתרופ" החלה בשלהי שנות ה־50. החברה הגיעה למסקנה, שהיא זקוקה לאדם שתהיה לו גישה לעניינים המתנהלים מאחורי הקלעים בשוקים האירופיים. סגן הנשיא לשעבר של חברת „נורתרופ", ג'יימס אלן, גילה, כי באותה תקופה שטף את החברה זרם גדל והולך של בקשות לקבלת תרומות פוליטיות. החברה ניצבה לפני שתי בעיות: מציאת דרך להתחרות בשוקי הנשק האירופיים ומציאת דרך להיענות לבקשות של מגייסי תרומות פוליטיות.

את הפתרון לשתי הבעיות מצאה החברה בוויליאם סאבי, פרקליט המתמחה בתחום האוירונאוטי. סאבי היה מוכר היטב ל[illegible] הגדולים באירופה ולחוגי הון ביבשת. „נורתרופ" שכרה אותו כיועץ בכל הנוגע לחוזים ולעסקות שלה עם חברות ותעשיות אירופיות ועם לקוחות פוטנציאליים אחרים מעבר לים.

אך סאבי עסק לא רק במתן עצות לחברה בענייני שוקי הנשק האירופיים; הוא נהפך גם לאמצעי להזרמת כספים מקופת החברה לקרן התרומות הפוליטיות שלה. מ־1961 ועד אמצע 1974 הזרימה החברה לסאבי או לחברותיו 1,146,388 דולר. לדברי סאבי, הוא החזיר לארץ 376 אלף דולר מסכום זה.

התרומה הפוליטית הגדולה ביותר — בסכום כולל של 150 אלף דולר — שולמה על ידי החברה לקרן הבחירות של ריצ'ארד ניכסון ב־1972, ועובדה זו נחשפה בפרשת ווטרגייט. התוצאה היתה, שנשיא החברה, תומאס ג'ונס, סגנו, ג'יימס אלן והחברה עצמה, נתבעו למשפט על מתן תרומות פוליטיות בלתי־חוקיות.

החברה טוענת, כי לא הפיקה כל תועלת או הנאה מן הכספים שהקציבה למטרות פוליטיות.

„קיסינג'ר בוודאי לא היה „איש־צבא"

אומר המפקד האוסטרי של כוח האו"ם ברמת־הגולן, הטוען כי עדיין טורחים הוא ואנשיו בהגדר קווי ההפרדה

מאת **קול מרטין**, סופר „טיימס"

(רמת־הגולן)

כאשר התהלו כוחות האו"ם להתמקם באזור ישראל וסוריה לפני כשנה, היתה בידיהם מפה בקנה־מידה של אחד למיליון, שבה היו מסומנים בצבעים כולפים ברור. המפה, פרי שלוח השלום של ד"ר הנרי קיסינג'ר, הביאה למימוש הלכה למעשה, של הסכם הפרדת הכוחות ברמת־הגולן.

„נראה, כי הד"ר קיסינג'ר הדיפלומט, בוודאי לא היה איש־צבא", צוחק סגן־אלוף האנס פיליפ, המפקד האוסטרי של כוח החירום. „עד עצם היום הזה אנו עדיין עסוקים בהגדרת הקווים. אולם הדבר החשוב הוא, כי המבצע הצליח, והפסקת־האש בין שני הצבאות נשמרת. זו הוכחה, כי השלום הוא בר־השגה".

אולם, ז.ו כמה אותות אזהרה משני צידיו של הגבול, שאורכו כ־80 קילומטרים הנחשב עדיין לאיזור המתיחות העיקרי בסכסוך המזרח־תיכוני. מנדט האו"ם, החייב להתחדש באורח תקופתי, עומד לפקוע בסוף מאי. עד כה לא הודיעו הסורים רשמית, אם יהיו נכונים להאריכו, אף שבימים אלה נתקבל מדמשק רמז לכך שהמנדט יחודש, אך לתקופה שלא תעלה על חודשיים.

להרכין את הראשים

מעטים הם המיטיבים להבין את האיזון העדין שבין שלום לבין מלחמה בחזית הגולן, כמו 250 משקיפי האו"ם. עמדות התצפית שלהם, שמספרן כ־20 או יותר, מסמנות את איזור החיץ בין שני הצבאות, זהו רצועה צרה, שרוחבה אינו עולה לעתים על מטר, המשתרעת ממרומי החרמון עד נהר הירמוך, במרכזה, בקירבת העיר קונייטרה רבת־החשיבות האסטרטגית, מתרחבת הרצועה ומגיעה לרוחב של שלושה קילומטרים וחצי.

מאחורי כל אחד משני קוי ההפרדה, משתרעים שלושה איזורים, המצויים בכוחות מדוללים בתחומם כדוגמת סיני, בוסתות. ההפרדה בגולן היא המסובכת, שנועדה להרחיק את שני הצבאות העוינים זה מזה. ההצלחה הנזקפת לזכותה, היא השתקתם של כלי הירי במשך השנה שחלפה.

אולם, במקרה שאחד הצדדים יפתח במיתקפת פתע, תהיה התועלת בנוסחה זו זעומה למדי. היא תשמש לא יותר מאשר מערכת אזהרה לקהיליה הבינלאומית. כוחות האו"ם — הלכודים כמיכורה כריך בין שני הצבאות המצויידים בכלי־נשק שהם המשוכללים והמתוחכמים בעולם, אין בידיהם אלא רובים, אקדחים ומרגמות. „אם יתחילו הטנקים לשעוט אל עבר כוחות האו"ם, יהא עלינו, לפי ההוראות, להרכין את הראשים", הסביר סגן־אלוף פיליפ.

בעקבות הסכם ההפרדה פינו הישראלים את המובלעת, ועתה נתון איזור החיץ לניהולו של מינהל אזרחי סורי. הכניסה לאיזור אסורה על חילות שני הצדדים, אם כי לסורים מותר להחזיק כוח משטרה רגיל באחת מן הערים ובכל אחד מן הכפרים שבתחום, אנשי המשטרה המושים בנשק אוטומאטי.

החיים באיזור שבים בהדרגה למסלולם התקין. הסורי, בכפרי הגבול שבאיזור החיץ, התגבש זה כבר בתי־הספר בכפרים אלה הומים ילדים, אשר הוריהם הפלאחים קשי־היום, מעבדים את חלקות האדמה הצנועות שלהם במישור הפורה.

עם זאת, ניצבות אבני נגף רבות בדרך לנורמליזציה מלאה של החיים באיזור. על אף העובדה, כי חילותיהן של שתי המדינות מופרדים זה מזה, חשים תושבי המקום במצוקה הכבדה הנובעת מן הזיפזופים והגישושים להשגת הסדר. קיימות גם הבעיות הכבשניות של הנסיון ליישב מחדש את האיזור, שהיה בעבר לב־ליבו של שדה־הקרב.

רמת כוננות גבוהה

לדברי אנשי האו"ם, גרמו המוקשים והפגזים שנותרו במקום לאחר נסיגת הישראלים, למותם של אזרחים, בשלושת השבועות הראשונים לאחר הנסיגה מאז, נפגעים בני־אדם במקום כמעט מדי יום ביומו.

הסורים אינם ששים לטהר את שדות־המוקשים שהם חלק מקווי ההגנה, העשויים לשמש אותם בבוא של הידוס מעשי האיבה. הצבא הסורי, אשר צוייד ב־18 החודשים האחרונים בכמויות גדולות של ציוד סובייטי מודרני, שומר על רמת כוננות גבוהה. כוננו ניכרת היטב בכמות המשתרע מקרוניטרה ועד דמשק.

בקצהו הצפוני של איזור החיץ, באחד מכיפי החרמון, מצויות עמדותיהם של החיילים האוסטרים. אל האזור כולו חולשת עמדת־התצפית הישראלית המצוקמת על אחת מפסגותיו הדרום־מזרחיות של החרמון. זוהי אותה עמדה, אשר נפלה לידי הסורים בראשיתה של מלחמת אוקטובר ואשר שבה ונכבשה בידי הישראלים רק שעות ספורות לפני תום המלחמה. העמדה, המצויידת במכשירים אלקטרוניים מתוחכמים, משקיפה תצפה, ללא כל קושי, על כל רמת־הגולן ומאפשרת לישראלים להרחיק ראות אפילו עד דמשק.

העמדה, המכונה בפי אנשי המקום „האח הגדול", מראה בבירור את מידת פגיעותה של בירת סוריה. כל עוד שולטת ישראל ברמת־הגולן, בעלה היתרון האסטרטגיה הרבה.

„רמת־הגולן אינה מעין ירושלים לגבינו", אמר קצין בצבא הסורי, המשרת בקו הראשון, „אולם הצורה שבה נחזירה לידינו אשר תהיה, אנו מוכרחים להשיבה לעצמנו".

הישראלים מבטיחים להביע את החלטתם, הנחושה באותה מידה, לאחוז ברמת־הגולן. דבר אחד ברור עד אשר ייבצא פתרון, עלול בית־קברות קודר וקצוה של אדם, ציוד ופוטנציאל אנושי, להיות עד למלחמה נוספת במזרח־התיכון.

נאות יהודית חולון
רובע מגורים חדש

חברת רובינשטין שהכנה ובנתה את נאות רחל - חולון ונאות שושנים - חולון, בונה עתה את נאות יהודית - חולון, רובע מגורים חדש ומודרני המוקם סמוך לקרית שרת, ברחוב מעלות פנת שדרות ירושלים חולון.

בנאות יהודית - חולון, דירות פאר של 4 חדרים (103 מ"ר) או 5 חדרים (115 מ"ר) המצטיינות בתכנון מודרני ובמרחב רב. הסקה+גג+מים חמים+אנטנה לטלוויזיה־מרכזיים; טלפון פנים והכנה לטלפון חוץ; מעלית; דלת כניסה ועלה ורחבות חניה. בסמוך־מקימה עירית חולון־ גנים, מגרשי משחקים לילדים, גן־ילדים וטפת חלב.

קרקע פרטית.

אל תחמיץ את ההזדמנות לשפר את מגוריך.

בקר בתערוכת
הדירה לדוגמא
במקום
הסעה מאורגנת תצא ממשרדי החברה בת"א, לפי תיאום מראש.
אוטובוסים מס' 74, 89, 93 של אגד.
שעות הביקור: ימי א'–ה' בשעות 15.30 עד 18.00. יום שבת בשעות 13.00 עד 18.00

דירת 4 חדרים החל מ־ 203,000 ל"י
ודירת 5 חדרים החל מ־ 222,000 ל"י
כולל משכנתא לא צמודה בגובה 40,000 ל"י. משתכני מפעל החסכון זכאים למשכנתא מוגדלת.

פרטים וסיור באתר הבניה:

רובינשטין ושות'
חברה קבלנית בע"מ
תל־אביב
רחוב מקוה־ישראל 8
טל. 62 26 21

בארץ

במעלות שנה אחרי הטבח: הצלקות נותרו אך קומת התושבים הזדקפה

מתוך 1000 הדירות שהבטיח משרד השיכון לבנות בעיירה — נמצאות 800 בשלבי בניה ✶ חברת „שיכון עובדים" ההסתדרותית מתנכרת להבטחותיה ✶ באיזור תפן תונח היום אבן־הפינה לקריה התעשייתית

מחלצים את אחת התלמידות הפצועות מבנין ביה"ס

ילד מתחת לשלט השכונה ע"ש משפחת כהן

מאת **מנחם רהט**

אורח כי ייקלע ביומים אלה למעלות, בבלי שידע דבר על מרחץ הדמים ש־אירע בעיירה לפני שנה בדיוק, באותו יום מר ו־נמהר של ה־15 במאי 1974, ספק רב אם יחוש באווירת האסון. הוא ימצא לפניו עיירה מאוששת, המבצאת בתנופה גדולה של בניין ו־פיתוח, ותושבים שלווים ו־רגועים, העוסקים איש איש במלאכת יומו.

מעלות אמנם לא מחקה את הצלקות, שהותיר אחריו אותו יום עקוב מדם — בו נרצחו בידי המחבלים 22 נערים ו־נערות תלמידי התיכון הדתי בצפת, אב ואם ובתם תושבי העיירה וחייל צה"ל. העיירה כיבדה את זכר החללים בכך שקראה לשכונה בה נטבחו בני משפחת כהן בשם „שכונת כהן"; הנציחה אחד מקירותיו של ביה"ס „נתיב מאיר" — בו אירע טבח התלמידים מ־צפת — כמו שנותר בערבו של ה־15 במאי, זרוע צלקות ונגוע מפגיעות הקליעים; מקימה חדר הנצחה לזכר ה־נספים בחדר בו נלכדו ה־תלמידים בבית הספר „נתיב מאיר"; ומציבה אנדרטה ל־חללי מערכות ישראל על פי תכנון של הפסל יגאל תומר־קין. אולם פניה של העיירה אינן נשואות לאחור יום אומלל וקודר, ואין ברצונה ל־חיות מזכרונות האימים.

אחת ההבטחות הבולטות ש־השמעו באוזני פרנסיה של העיירה אחרי האסון, בשדום המומים וכואבים, היתה זו של ראשי משרד השיכון. הללו ביקרו במקום והבטיחו להקים במקום כאלף דירות חדשות. דירות בהיקף שכזה אינן עניין של מה־בכך גם ביישוב גדול — ועל אחת כמה וכמה בעי־ירה שאוכלוסייתה מונה כ־4,000 נפש.

ההבטחה הולכת וקורמת עור וגידים — אם לא במלו־אה הרי בחלק הארי שלה. עתה נבנים במקום 800 דירות על־ידי מאות פועלים המוע־סקים על־ידי ארבעה קבלנים גדולים.

הרים וגבעות

בתחום השיכון, מסתבר, לא הכל עמדו בהבטחות. מזכיר מועצת פועלי מעלות, מרדכי כהן, קובל, כי דווקא החברה ההסתדרותית „שיכון עובדים", שראשיה ביקרו בעיירה אחר האסון והבטיחו „הרים וגב־עות", מתנכרת להבטחותיה. לדבריו, הוא פנה באחרונה אל ראשי החברה ונאמר לו כי מעלות כלל אינה מצויה בתכנית הפעולה של החברה לשנה זו, אף כי ייתכן שב־שנה הבאה תחל החברה לבנות בה. בימים אלה שיגר מר כהן מכתבים נזעמים לראשי ההסתדרות — ובהם תביעה נמרצת, כי תמומש ההבטחה שניתנה בעניין זה.

הדירות הנבנות עתה במע־לות מיועדות לכמה מטרות. בחלקן יימסרו למשפחות הוש־בות המקום, הזכאיות להטבת תנאי דיור בשל הצפיפות בדירותיהן הנוכחיות, הקטנות מלהכיל את כל בני המשפחה; ובחלקן יקלטו את כל אלה המבקשים לעקור מבתיהם ב־מרכזי הארץ ולהתיישב במע־לות.

מקור אחר לתקוות בדבר התפתחות מהירה של העיירה, הם כ־200 משפחות, שראשיהן עובדים במשרד הבטחון ב־חיפה הכפוף, והמתגוררות כיום בחיפה וקריותיה. הללו מבקשים להקים לעצמם שכו־נת וילות בשאתי העיירה, ב־מסגרת תכנית של משרד השי־כון המועצה המקומית, „בנה ביתך במעלות".

התכניות בדבר השתקעותם של עובדי משרד הבטחון — רובם אקדמאים, ובמתכונתם נשואים לנשים בעלות מקצו־עות אקדמיים חופשיים, כמו רופאות, מורות, עובדות סוצ־יאליות — עדיין לא הגיעו לכלל מעשה, אך ההליכים לקראת ביצוע התכנית בעי־צומם.

600 מ"ר למשפחה

על פי התכנית, תקבל כל משפחה חלקה של 600 מ"ר מידי מינהל מקרקעי ישראל, בחכירה ותמורת תשלום סמלי בלבד. נוסף לאמצעים הכס־פיים העצמיים, תיהנה כל משפחה מהלוואות נוחות ב־סכום של כ־60 אלף ל"י, ועוד 25 אלף ל"י הלוואה עומדת. משאבים אלה יוקדשו לבניית הווילה המשפחתית בלבד, ו־אילו בהוצאות פיתוח התשתית (דרכים, קווי מים, חשמל, טלפון, ביוב, פיתוח הקרקע וכדומה) תישא הממשלה.

במועצה המקומית מעלות רואים בתכנית זו — מבלי להוריד חלילה מערכן של שאר התכניות לאיכלוס מעלות — מפעל שיעניק תנופה כבי־רה להתפתחות החברתית, ה־תרבותית והרוחנית של העיי־רה. לדעת אנשי המועצה, יוכלו עובדי משרד הבטחון להתחיל בבניית בתיהם בעיי־רה בראשית 1976, אחר ש־תושלמנה עבודות התשתית ההכרחיות בשטח.

זולת 200 משפחות עובדי משרד הבטחון, מבקשת המו־עצה לשלב בשכונה זו עוד מאה משפחות, מתושבי מעלות ומאה משפחות מכל רחבי ה־ארץ, שהתעניינו באפשרות השתקעותם במעלות וביקשו להצטרף לדיירי שכונת הווי־לות העתידה לקום בעיירה. „התכנית הזו" — אומר ראש מועצת מעלות, אלי בן־יעקב, בהתלהבות בלתי־מוסתרת — „תתן דחיפה רצינית קדימה ליישוב ותעלהו על דרך ה־מלך הנכונה".

פרט לאזור התעשיה המקומי של מעלות, הולכות ונשלמות ההכנות להקמת קריה תעשיי־תית גדולה באזור תפן — הוא האזור המשתרע בין מע־לות לכרמיאל, ואשר בו לא מצוי כיום אף לא יישוב יהו־די אחד. באזור זה יוקמו כמה כפרים תעשייתיים (הקרויים כפתים, לשם הקיצור), ש־אנשיהם יתפרנסו ממפעלי ה־תעשיה שבקריה התעשייתית המתוכננת לקום בתפן.

בין המפעלים המתוכננים להיבנות בתפן יהיו כאלה של הקונצרן ההסתדרותי „כור", שכבר החליט עקרונית להע־תיק לתפן כמה ממפעליו ה־גדולים וכן להקים בו מפעל חדש בהיקף גדול. כל התכ־ניות הללו לפיתוח אזור תפן, שיעניק תנופה לא רק למע־לות אלא גם לשאר יישובי הסביבה, יהודיים וערביים, נהנות מתמיכה רחבה של מש־רדי הממשלה ובראשם משרד המסחר והתעשיה. היום עומד השר חיים בר־לב להניח, ב־טקס חגיגי, את אבן הפינה לבניין הראשון בקריה התע־שייתית של תפן.

בתחום החינוכי לא הושמעו הבטחות רמות — וכל מה שנעשה באהבה נתבצע ללא תרועות וחצוצרות. במוצגו הד־היר שר החינוך והתרבות, אהרון ידלין, כי הגיע למעלות כדי להתרשם, אך בהולם לא כדי להבטיח הבטחות — ש־אמנם לא הושמעו.

הבטחה אחת היתה בפי השר — להקים חדרים נוספים ב־אחד מבתי־הספר בעיירה, ה־סובל ממצוקת דיור חמורה. הבטחה זו נתממשה רק בחל־קה: פועליו של קבלן בניין אמנם החלו בבניית שתי כי־תות נוספות, אבל כעבור זמן מה הפסיקו את העבודה, ב־טענה כי החוזה שנחתם עם הקבלן לא כובד מבחינת מו־עדי התשלום. גם שני בתי־הספר האחרים סובלים ממצו־קת דיור — ולפי שעה לא נראה פתרון לבעייתם.

מתנדבים רבים

לעזרת עובדי החינוך ב־עיירה התגייסו מתנדבים מן החוץ — וכהם חברים כקיבוץ כברי, המופיעים לעיתים מזו־מנות, כדי לסייע בעבודה החינוכית: קבוצת פסיכולוגים ופסיכיאטרים מן המרכז ה־רפואי ע"ש שיבא בתל־השו־מר, הבאים לעיירה כל יום ו' לעבודה עם המורים וה־גננות ועם התלמידים הנזקקים לסעד נפשי; חברי גרעין „עודד", העושים לדעת הכל עבודה נפלאה; נשים המתנ־דבות לעיירה על־ידי המרכז לשירותי התנדבות לתקופת שהייה של שבוע־שבועיים וה־מעסיקות עצמן בעבודה חינו־כית במוסדות החינוך ובהד־רכת האמהות בבתיהן — ו־עוד.

בנוסף לחינוך הפורמאלי, העמיק בעיירה החינוך הבלתי־פורמאלי — ומקווים שהפעי־לות בתחום זה תורחב עם פתיחתו של המרכז הקהילתי הנבנה, לקראת סוף השנה הנוכחית.

משימה חינוכית אחרת הזד־לכת ומתגשמת היא „ישיבת ההסדר", שעל הקמתה במע־לות סוכם באחרונה, מקץ מא־בק ציבורי ממושך נגד שר הדתות, שביקש להעתיקה ל־שכונת קרית שמואל בחיפה. בסופו של דבר נכנע שר ה־דתות ללחץ הציבורי, והחל בהכנות המעשיות להקמת ה־ישיבה בשנת הלימודים תשל"ו במעלות. בשלב ראשון הקציב משרד הדתות 100 אלף ל"י להפעלת הישיבה.

אם שררה בעבר, בתקופה שלאחר האסון, רוח של מורא בעיירה, כיום נזדקפה קומתם של התושבים. אלה שסבלו מסיוטים, אלה שנמנעו לצאת החוצה בשעות הלילה, אלה שהסתגרו מאחורי דלתות ברזל מתוקות בבריחים ובמנעולים — כבר נגמלו מ„הלשוותיהם" ומנהלים את חייהם באורח תקין.

למרות הצעד הגדול קדימה שביצעה מעלות בשנה האח־רונה, היא עדיין מצפה ל־סיוע מאסיבי בתחום אחד. אומר ראש המועצה: „כל ה־כבוד למתנדבים ששוהים כאן, לאלה השוהים כאן היום ול־אלה המבקרים את היישוב מ־פעם לפעם. אבל מה שנחוץ לנו הם מתנדבים, שיואילו להשתקע בעיירה לתקופה ארוכה, שנה ויותר, ויקדישו מלוא מרצם וזמנם למען ה־עיירה. אנו זקוקים לכמה חיילים ואלופים במילואים, ש־יעלו למעלות לא רק לגיחה קצרה, אלא להשתקעות של ממש ביישוב".

תפוס כפי יכולתך - בכפר שלם

„נבצע צווי ההריסה בסלמה - אך נתחיל בצפון תל־אביב"

אומר ראש עיריית תל־אביב, שלמה להט, בתגובה לגילויי „מעריב" על הנעשה בפרוייקט „נווה צה"ל"

מאת **ישראל הראל**

ועד תושבי כפר־שלם (סלמה) אומים: כוונות השיקום של השכו־נה שנקבעו הגורמים הממשלתיים ועיריית תל־אביב — היתה כחלת שלא עמדה במבחן המציאות. כן אשים הועד, שנעשה „מיני ברונו" תוך שיקולים עיסקיים, שהביא ל־התעשרות החברות והקבלנים על חשבון התושבים".

אומר סגן ראש עיריית תל־אביב, פרץ אוניקובסקי: „השגיאה היתה, ששילמו ..., בעיקר לאלה שלא הגיע להם כלל. וגם לאלה שהגיע פיצוי על חזקה, שלמו, על־פי־רוב, סכומים גדולים מדי. ..., היה צריך לדאוג שכל משפחה תקבל דיור הולם, ברמה סבירה, תמורת השטח שהיא מפנה.

„בכל שידוע לי, אלה שקיבלו דירות ... באותו מחלט את תנאי חייהם ... לסביבה טובה יותר. אולי יש כ־... המרוויחים שקשה, בגלל שלא ... סכומי כסף אסטרונומיים, שאותם ... בשיטות שונות. לי לא ידוע על

חבר ועד כפר־שלם, דוד מזואל

... ממשי של איזו משפחה כשונה".

באפריל 1974 מסרה החברה הבונה, ... של „שיכון עובדים", „יבנה — ... בנייני" ו„רובינשטיין", את ה־... הציבורי בפרוייקט „נווה צה"ל" ... עיריה, לאחר שנעשה ולא היתה מוכ־... להתמודד עם בעיית הפינוי בשטח ... הדבר ממילא לא היה נחוץ לה ..., משום שעיקר מעייניה היו ב־... הבתים למגורים.

העירייה קיבלה על עצמה לבצע את ... בעוד שאת דמי הפינוי צריכים ל־... היזמים. אך העירייה, כך מתברר, ... מבחרת למלא את תפקידה על־פי ההסכם ועל־פי המתחייב מטובת הציבור.

אלה שתופסים שטחים שמיועדים ל־צורכי־ציבור, דורשים פיצויים אסטרונומ־יים. „המקופחים" מתעקשים ומסרבים ... לידי פשרה כספית מתקבלת על הדעת. חברות הבנייה מסרבות לשלם את הסכומים הנדרשים, פן תתרוששנה. „עד עתה לא הסתדר", מודה ארצי דיין, מנהל הפרוייקט, „אבל אם נשלם את הסכומים המבוקשים עכשיו — לא נוכל לעמוד בזה".

קבלנים לפלישות

בשטח כפר־שלם פועלים קבלנים לפ־לישות. הללו באים לבעל חזקה ואומרים לו בערך כך: קח 5,000 ל"י ותן לי להקים מיבנה בחצרך. כשיפנו אותי ו־יתנו לי פיצויים — נתחלק שווה בשווה. הולך „הקבלן", מקים מיבנה ומושיב בו מישהו. המישהו הזה דורש פיצויי־פינוי — ונותן אחוז גבוה לקבלן. הקבלן חוזר ונותן מחלקו לבעל החזקה — וכולם יוצאים נשכרים.

מה אומרים על כך ראש־העירייה ואחד מסגניו?

„ללא ספק, היתה הגזמה", אומר ראש־העירייה, שלמה להט. „אם יתברר לי שהפקחים לא עשו את עבודתם, אדאג להעמיד אותם לדין על מעילה באמון".

סגן ראש העירייה, פרץ אוניקובסקי, הממונה על הבנייה לזוגות צעירים, או־מר: „אני מודה — אין בעירייה פיקוח. אין הגיון ללכת לבית־המשפט ולבקש צו־הריסה וכאשר זה מתקבל — לא לבצע אותו. זה ביזיון בית־המשפט. אם היינו פועלים כחוק מייד כשמתגלה פלישה או בנייה בלתי־חוקית, לא היינו מגיעים לאן שהגענו היום".

לפני כחצי שנה באו ראש־העירייה והעוסקים בענייני כפר־שלם לביקור מוסדר במקום. ועד התושבים הזכיר לראש־העירייה את הבטחת קודמו, יהושע רבינוביץ', מיום 17 ביוני 1972, לא להרוס מיבנים שהוקמו באופן בלתי־חוקי. ראש־העירייה השיב, שגם הוא לא שש לגשת להריסה ויחתין עד לבירור העניין. לפני כחודש, בפגישה נוספת, הודיעו לוועד הכפר: העירייה תהרוס את ה־מיבנים שנגדם הוצא צו־הריסה.

דוד מזואל הוא חבר ועד כפר־שלם. עלה מתימן וזה 20 שנה מתגורר במקום, יחד עם תשעת ילדיו במבנה של 150 מטרים־רבועים פלוס חצר, בשטח המיו־עד לצרכי־ציבור בפרוייקט „נווה־צה"ל". משפחת מזואל שונה מרוב תושבי סלמה: ילדיה זוכים לחינוך בבתי־ספר טובים ובישיבות תיכוניות. „התקדמנו בכוחות עצמנו. לא הוציאו עלינו גרוש", אומר מזואל. הוא מאשר את דברי היזמים, שמי שרצה — קיבל פיצוי הולם שדי בו לקנות דירה נאה. „גם אני קיבלתי דירה יפה מאוד".

דוד מזואל עצמו לא הוסיף בנייה בלתי־חוקית בחצרו ובכל זאת הוא מגן על אחרים: „איפה שבער להם לבנות", הוא אומר, „הלכו ושילמו. אצל האחרים — איננו. אינני רוצה לשפוט. זהו שקר וכזב. אם יש סחטנים — ואם אפשר להפסיק זאת — הוועד לא יגן עליהם".

בזמן רבינוביץ'...

„אם יש מעשי־סחיטה, זה בגלל הקבו־רה שנתנה להם להקים המיבנים הללו ושילמה להם. מדוע לא השאירו את הללו לסוף? מדוע לא פיצו תחילה את התושבים הוותיקים, שגרים במקום ל־מעלה מ־20 שנה? שיהיה ברור: אמנם נגן בכל כוחנו על בחורים שגדלו פה ולא קיבלו שום דבר מהמדינה. בזמן שרבינוביץ' היה ראש העירייה, היה פיצוי למשפחה, כולל זכויות לילדים".

— ומה דרישתך האישית, מר מזואל?

„אני רוצה שיפצו אותי בדירה המת־אימה לגודל הדירה שלי עכשיו, וכן שידאגו לילדי. אני דורש שבשביל כל ילד יופקד סכום כסף בתוכנית חיסכון לבניין, כך שכבוא העת יוכלו להתמודד בדירה. לי אין כסף לרכוש להם דירות".

מר מזואל קובל מרה על שיעבי הצי־בור המתמקדים דווקא בכפר־שלם, בעוד שבכל תל־אביב יש בנייה בלתי־חוקית.

אומר על כך שלמה להט: „נבצע צווי הריסה בסלמה. אך תחילה נפעל בצפון תל־אביב. ראשית, נתמודד עם הספסרים. נטפל באלה שהתעשרו — והמבקשים להתעשר — בדרך הקלה. נטפל באלה המנצלים לרעה את המצב הסוציאלי של כלל תושבי כפר־שלם, שהם תושבים טובים והגונים. לאלה נעזור לפנים מ־שורת־הדין בהשוואה לקריטריונים של משרד־השיכון. לזוגות הצעירים שבכפר־שלם ניתן הקלות לרכישת דירה לזוגות צעירים. לא ניתן להם, כפיקרה, דירה תמורת מיבנה בלתי־חוקי שהוקימו, אך לא נשאיר אותם תחת כיפת השמים. נמצא פתרון".

סגן ראש העירייה, פרץ אוניקובסקי, אומר, שעד עתה ניבנו בפרוייקט 384 דירות לזוגות צעירים. בקרוב יושלם בניין של 160 דירות. לדבריו, מי שנר־שם וזכה לפני שנתיים שילם 63 אלף ל"י בלבד — הרוב במשכנתא.

במקום ניבנים עוד שלושה בניינים בני 12 קומות כל־אחד. כדי שתהיה אינטגרציה, הוקצבו דירות לקציני צה"ל, למשטרה ולאנשי השיקום של משרד־הביטחון. ואילו חלק מהזוגות הצעירים של כפר־שלם יופנו לשיכונים לזוגות צעירים שברמת־אביב ג'.

שאלה: „בכפר שלם טוענים שאתם נוקשים כלפיהם, בעוד שבחוצות המרכז ובצפון אתם מעלימים עין מבנייה בלתי־חוקית?"

פרץ אוניקובסקי: „יש לי לב כבד מאוד על מה שנעשה בתנופת המרכזיות. אף כי ישבו שם שומרים השגיחו — יש תופעות משמעותיות, שערכן הכספי רב מאוד. צריך לבדוק מה בדיוק קרה שם. מדוע הפקחים העלימו עין. אסור לתת ליזמים להתעשר על־חשבון הציבור. ד־מכאן שלא יהיה זה צודק להתחיל להרוס בדירות. נתחיל בצפון. יש למעלה מ־300 צווי־הריסה בעיר. אני מקווה שנבצע את כולם".

דברי: סגן ראש העירייה.

(כתבה רביעית והאחרונה בסדרה)

هكذا من الأصل

מה כואב

יעקב העליון

הפודינג העלה עובש והתיק העלה אבק

מעשה בפודינג, אשר ב־עת בישולו העלה צחנת עובש קשה. מעשה נוסף בשקית של אותו פודינג, מתוצרת „רדומה", אשר גם ממנו עלה ריח העובש.

מעשה באזרחית שהתלוננה על כך, ומעשה בתיק תביעה, שהוגש נגד חברת „רדומה", אשר שהתגלגל ממשרד ה־בריאות אל הפרקליטות, ממנה לבית המשפט ובחזרה אל ה־פרקליטות ואל משרד הבריאות, — כדי שיעלה שם אבק במשך עשרים חודש, עד ש־נסגר מפני שכבר לא היה טעם להגיש תביעה.

ריחו הקלוקל של הפודינג עלה בחוטמה של יוכבד כהן (ירושלים) בנובמבר 1970 ו־היא התלוננה בלשכת הבריאות בירושלים. שם היה עליה למלא טפסים ולהתחבט עם פקיד, שלא מצא את המושג „עובש" ברשימת הפגמים, ו־נחה דעתו רק כשרשם במקומו „גוף זר".

ארבע שנים אחרי כן, ב־נובמבר 1974, קיבלה מכתב מפרקליטות מחוז ירושלים, שבו נאמר כי עקב הזמן הרב שעבר מאז הגשת התלונה, הוחלט לסגור את התיק.

גב' כהן פנתה אלינו ו־שאלה מה טעם מדרבנים את הבריות להתלונן על פגמים, אם כזו היא דרך הטיפול. עוד שאלה, מדוע נוצר מצב בו „סוחבים" תלונה עד שהיא נהפכת לבלתי־אקטואלית.

העברנו שאלות אלו לפני משרד הבריאות ומשרד ה־משפטים.

מר י. בלסמן, המשנה ל־פרקליט המדינה, וגב' ד. גנני, דוברת משרד הבריאות, מסרו לנו, כי יערך בירור מעמיק של הפרשה.

הנה פירוש השתלשלות, כמתואר על־ידי מר י. בוסמן, דובר משרד המשפטים:

בעקבות התלונה הוגש ב־אמצע 1972 (שנה וחצי אחרי הגשת התלונה), כתב־אישום, שבו הואשמו חב' „רדומה" ומנהלה, בעבירות לפי חוק ה־פיקוח על מצרכים ושירותים ולפי פקודת בריאות העם.

השופט ביטל את כתב־האי־שום, שכן לא צוין בו מועד ייצורו של הפודינג. נוכח הדי־למה כזו, וכיוון שבאותו שלב לא ניתן לברר מועד הייצור, ביקשה הפרקליטות מלשכת הבריאות, לערוך בדיקה של מצב התברואה במפעל זה. „מאחר ונקלה שמקורה בחוסר כוח אדם, לא היה מעקב הולם אחרי פעולת משרד ה־בריאות ולא הובהר לפרקליט אם אכן נערכה הבדיקה ה־אמורה. התיק הגיע לידי פר־קליט המחוז רק בשנת 1974, ובבחינתו זה לא מצא פרקליט המחוז ענין ציבורי להמשיך ולטפל בתלונה".

„בנוסף לאמור לעיל עלי להוסיף: (א) בעקבות מל־חמת יום הכיפורים, נגררו תי־קים רבים אשר התייחסו לע־בירות שבוצעו בשנת 70—1972 ואשר בין היתר בהגמה לאפשר לבתי המשפט להמשיך בטפ־לתם התקינה. תיק זה אינו שונה מהותית מן התיקים ה־אמורים; (ב) משרד הבריאות הודיענו, כי בחודש אפריל 1973 נסגר המפעל האמור סגירה מינהלית, לתקופה כסו־ימת, והדבר הביא לשיפור תנאי הייצור בו".

למדנו כי חטאת הפרקלי־טות בכך שלא עקבה אחרי הטיפול בתיק.

נעבור לחטאיו של משרד הבריאות. דוברתו מסרה לנו, כי אכן היה טיפול כושל של פקיד, אשר עליו הוטל לע־סוק בתיק. בשל דרך טיפול כושלת זו, חזרה התלונה לפרקליטות רק כעבור עשרים חודש. אמצעים משמעתיים נב־קטו נגד הפקיד, ושוב הובהרו לפקידים המטפלים בתלונות על מוון ההוראות בדבר הדרך שבה הם צריכים לעסוק ב־תיקים אלה.

5 שוטרים התעללו באזרח

סיפורו המדהים המזעזע של שרל אביטן (קריית אתא) על דרך התנהגותם של אנשי משטרה באזרח־חייל ובאשה מבוגרת שלא הרעו לאיש — מעמיד כמה סימני שאלה בדבר ההנחיות שניתנות למפקדיה על ה־חוק בדבר זהויות האזרח.

התקלותו של שרל אביטן עם החוק אירעה בעת חופשתו מן השירות הצבאי. הוא הביא את אחיו הצעיר לבדיקה בקופת־חולים, שכן „אמי נפטרה מזמן ואבי לא חי אתנו".

„ביציאה מקופת־חולים, בדרכנו בשביל המוביל חזרה לביתנו, ניגש אלי אדם בגיל 25, שלא ראיתי אותו קודם לכן ואיני מכירו. הוא היה לבוש בגדים אזרחיים. איש זה שאל אותי שאלות מוזרות: ,מי אתה? מי זה הבחור שלידך? מה עיסוקך? היכן אתה גר?'

„הצבעתי על התרופות שבידי, שקיבלנו מקופת חולים, עניתי לו על כל שאלותיו, אף נתתי לו את כתובתי. אחר עוד שאלות טורדניות שלו, שיצרו בי אי־נוחות, העזתי לומר לו: ,בוא עמי' ענה לי: ,מי אתה? מה אתה רוצה ממני? מה פתאום?'

„במקום להשיב, שם ידו עלי וסחב אותי בכוח. או התנגדתי בכוח. בסוף ראה שלא יוכל לי, והניח לי. היתה שם עדה לכל המצב ה־זה, אשה ששמה אני מוכן למסור לאדם הוגן, ש־לא יפעיל עליה לחץ, כדי שתשנה עדותה.

„אני מדגיש: במשך כל הזמן האיש המוזר לא הציג את עצמו כאדם בעל סמכות חוקית. לכן, ראיתי את עצמי צודק להתנגד לו בכוח.

„אחר־כך חזרנו ישר הבי־תה עם אחי. כעבור 15 דקות בערך, באו אל ביתנו חמישה אורחים. הציגו עצמם כשוט־רים, והראו לי תעודת אורח מה עם סמל המשטרה. דרשו ממני שאצא מהבית ואבוא עמם. לא התנגדתי להם, כי הם שוטרים. אותו הבחור הראשון, נקרא לו בשם א', היה אתם. דודתי, ששמה יול־נד, היתה בביתי, ביקשה ל־לוות אותי והם הסכימו.

„עוד בחדר המדרגות ב־ביתי התחילו להפליק אותי במשפטים, כמו: ,אתה נראה לך? נלמד אותך מה זה להכות שוטר!'. דחפו אותי ל־רכב לבן פרטי, שהמתין להם ברחוב, והסיעו אותנו לתח־נת המשטרה בקריית־חיים. אני מוכרח לציין, שלא הגבתי, לא התנגדתי ולא קללתי איש מהם, מאז שבאו אל ביתי, עד ששיחררו אותי כעבור 48 שעות.

„עם בואנו לתחנה, כל ה־חמישה התנפלו עלי בחדר סגור, היכו בי מכות יבשות, שבגללן אני סובל עד עתה מכאבי ראש ואף, והתעללו בי בבעיטות, כויות שמצאו טרף להבאתן; קללות ומשפ־טים משפילים רבים, היו ל־הם כעורקון נוסף בעת מנוח־תם. כשעייפו מלהכותני, מדי פעם בפעם. אני מוכן להצביע על כל אחד מהם במסדר זי־הוי, ולשבת אתם במכונת־אמת, אם יאמינו למימצאי המכונה הזאת ואם יושיבו או־תם לשבת במכונה זו, כמו שהם, השוטרים, מושיבים אזרחים אחרים. נראה מי מ־אתנו משקר.

„עלי להוסיף, כי עוד לפני תחילת המכות, הפרידו את דודתי ממני. כששמעה את צעקותי ואת כל המכות, הת־פרצה לחדר ודרשה שלא יגעו בי. אז ניגשו אליה שלושה מהגיבורים הללו, ע־קמו את שתי ידיה, היכו בה בפניה וזרקו אותה החוצה.

„סוף־סוף, אחרי שהתעייפו מלהכות אותי, הביאו אותי לפני אדם אחר, שהציג את עצמו כחוקר. הוא גבה ממני עדות, האשים אותי בתקיפת שוטר. אחר־כך השיבו או־תי במעצר במשך 48 שעות (יום בקריית־חיים — ויום ב־בית המעצר ביגור). אחר־כך שיחררו אותי בערבות עד ה־משפט...

„עוד נקודה, שחשובה ל־ציין: אחרי שהוספתי את כל המכות, בא השוטר א' וניהל עמי שיחת התנצלות. שאלתי אותו: ,היה מה שהיה. האם הצגת את עצמך כשוטר ב־התחלה? האם אמרת לי מדוע אתה רוצה שאבוא עמך?' ענה לי: ,נכון, לא עשיתי זאת'.

„דודתי, מאוחר יותר, הלכה עם בעלה לתחנת המשטרה ורצתה להגיש תלונה נגד ה־שוטרים הללו. ענו לה: ,מה את רוצה? שנפסיד שוט־רים?' הם לא לקחו ממנה תלונה אפילו"...

*

המתלונן ציר אישור רפואי, שניתן על־ידי רופא צבאי, אשר כתוב בו כלהלן: „ב־מישוש ממששים צניחה וד־חיקה של לוח האף משמאל, כלפי מרכז האף ודחיקה של עצם האף החוצה. בצילום נר־אה ק ו ש ב ר לאורך עצם האף הימנית...".

*

פניתנו למשטרה ' הצלתה, כי צדק מר אביטן בתלונתו. כתבה לנו רות גדות, ממש־רד הממונה על תלונות הצי־בור במטה הארצי: „תלונ־תיהם של מר שרלי אביטן ו־הגברת יולנד אסולין התבררו, ונמצאו, לדאבוננו, בעיקרן, מוצדקות לכאורה. אנשי ה־משטרה המעורבים במקרה יועמדו לדין משמעתי. אנו מצטערים על התקרית ומת־נצלים בזבינה בפני מר שרלי אביטן והגברת יולנד אסולין".

1200 עובדים בלי תקן מחייב

פנקס מקומי — אשקלון

בעיריית אשקלון אין עדיין מבקר פנימי כ־נדרש על־פי הוראות משרד־הפנים. מסביב מינויו של המבקר ניטש בעירייה מאבק פו־ליטי על עמדות כוח.

בינתיים מעסיקה העי־רייה משרד רואי־חשבון תורן את גורן מתל־אביב. עד כה הגישו רואי־החשבון, מראשית שנה זו, כעשרה דו"חות של ביקורת, שוטפת על פעולות העירייה. הדו"חות מצבי־עים על תקלות שונות, אי הקפדה על נהלים, חריגה מתקנים וליקויים שונים.

בדו"ח הביקורת מספר שבע, שהוגש לראש העי־רייה, אהרון חייבי, עוד בראשית חודש מארס, ו־אשר עסק בבעיות כוח־אדם, רכב וביטוח, מציי־נים רואי־החשבון, כי ב־עיריית אשקלון מועסקים כ־1200 עובדים, הכרטסת בה מתנהל רישום הפר־טים של אותם עובדים — עדכנית ומסודרת. אולם לא קיים בעירייה תקן־עובדים מחייב, לא נערך ניתוח עיסוק של כל תפ־קיד והכישורים הנדרשים, ולא נקבע מיבנה אירגוני של העירייה. הדרישות ל־קבלת עובדים חדשים ב־עירייה הן סובייקטיביות — קובע הדו"ח.

עיריית אשקלון מחזיקה 14 כלי־רכב מהם ארבע מכוניות פרטיות. לכל מכונית ספר־רכב חודשי שבו יש לרשום מדי יום את פרטי הנסיעות, צריכת הדלק וטיפולים שונים. ה־ביקורת העלתה, כי המע־קב אחר ספרי־הרכב רופף ביותר. דו"חות השימוש ברכב נרשמו רק לגבי 7 כלי־רכב. אשר לשאר ה־מכוניות, ובתוכן המכוני־ות המשמשות את נבחרי העירייה, חסרו דו"חות ה־שימוש. גם בספרי־הרכב שמולאו, נמצא כי הרישום התנהל בצורה לא מלאה. גם רישומים של הנסיעות הפרטיות ברכב העירייה לא בוצעו, למרות שהמכו־ניות נמצאות בידי מחזי־קיהן מחוץ לשעות העבו־דה ובימי המנוחה.

בדו"ח ביקורת על מיכ־רזים שהוציאה העירייה הציעו רואי־החשבון, ל־שפר את סדרי הנוהל ו־להנהיג מיבדק פנימי של המיכרזים. הם מציינים כי בכמה מקרים נערכו חוזים עם זוכים במיכרז לפני ש־המלצת ועדת המיכרזים אושרה בידי מועצת העי־רייה — וזאת על־פי הח־לטתו של ראש העירייה. כן מצאו בכמה מיכרזים פער מהותי בין התקציב שאו־שר, האומדן שהוכן והתצ־את המיכרז.

במועצה הדתית באש־קלון, ששני־שליש מתק־ציבה ממומנת עיריית אש־קלון, גילו רואי־החשבון ליקויים בניהול הכספי. לדעתם, דרושה פעולה תופה במספר נושאים ב־מועצה הדתית ויש ל... צעדים מתאימים „מו... ככל האפשר".

פקיד־העזר במועצה ה־דתית עוסק, בין השאר, בקבלת כספים וברישום... הוא גם פותח דברי־ד... הכוללים לעתים גם ש... כים כספים המתאימים... מבקרים מציינים, ש... תת דברי־הדואר... בידי אדם אחר, ... יהיה אחראי לרישומם... ספרים והיערך רש... המחאות שהגיעו למוע...

למעשה, אומר הדו"ח... ביקורת, אין כיום ... המועצה הדתית כל א... רות כל אפשרות לק... אם כל הכספים המג... לה מגביית אגרות א... התקבלו.

דו"חות הביקורת ... גיעים לעירייה אחת ל... דש צריכים להדליק ... אדום: להעמיד את ... רי הציבור על כך שעי... אשקלון ההולכת ... אוכלוסיה בת 55 אלף ... והתקציב שנתי בסך ... מיליון לירות, לא מי... עד כה מבקר פנימי ... סמכא.

עזרא י...

המסחריות של פורד

הספקה מיידית.

הרכב באחריות לשנה או 20.000 ק"מ.

המסחריות של פורד מכוניות חזקות, אמינות, מרווחות ונוחות ביותר. הן המתאימות לבצוע כל משימה-מנשיאת משאות כבדים ועד להסעת נוסעים בנוחות ובטחון. מבחר דגמים ממעמס של 1,000 ק"ג ועד 1,800 ק"ג, זוטובוסים אמבולנסים מיניבוסים ל־11 עד 19 נוסעים. בטרנזיט: מנוע בנזין אמין בנפח של 2 ליטר. אפשרות גם למנוע דיזל 2.4 ליטר למוניות או מיניבוסים.

טרנזיט מסחרית
העמסה ופריקה מהירה ונוחה.
תא נאה ומרווח לנהג עם מושבים מהודרים, כניסה נוחה לארגז המטען באמצעות דלתות אחוריות כפולות ודלת צדדית להעמסה נוחה. מבחר מרכבים המתאימים לצרכי עבודה שונים. גישה נוחה למנוע אפשרות להילוכים אוטומטיים.

טרנזיט כפולת־קבינה
קבינה־כפולה לנהג ו־6 נוסעים וכן מקום למטען וציוד.
כולל 6 מושבים בתא המטען ומכאן אפשרות להסיע נהג + 12 נוסעים.
גגון שלם עם חלונות זכוכית בצדדים.

טנדר־טרנזיט
מקום נרחב להעמסה של 1,100 ק"ג.
כסוי ברזנט באיכות גבוהה (כולל חלונות) לארגז המטען. 2 ספסלים מקוריים המאפשרים הסעת נהג + 12 נוסעים.
מידות הארגז 2.20 מ' X 1.93 מ'.

חברה ישראלית לאוטומובילים בע"מ מפיצי פורד בישראל.
תל־אביב: 03־33221; ירושלים: 02־226141; חיפה: 04־531171

Ford

מבצע TRADE-IN

1000 ל"י

תקבלו עבור המקרר הישן שלכם בזמן קנית מקרר

Admiral®

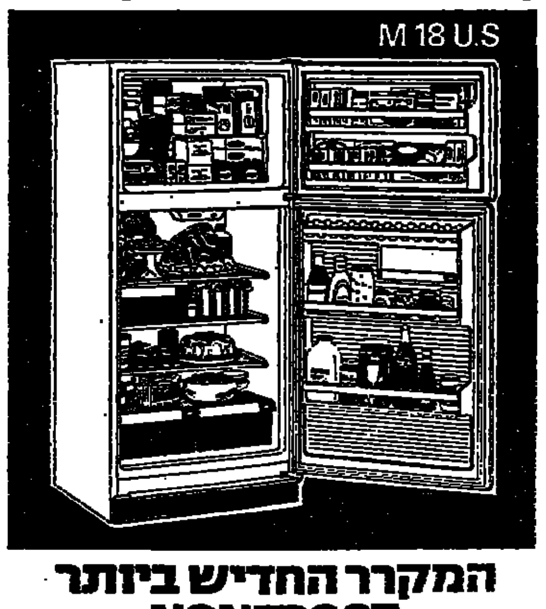

המקרר החדיש ביותר
NONFROST
במבחר צבעים: ירוק, לבן, צהוב

מחירים מיוחדים לעובדי מדינה ואנשי בטחון. מחלקה מיוחדת לעולים חדשים.

אולמי תצוגה-בית אל־על

סלון מרכזי-בית אל־על
רח' בן יהודה 32, תל־אביב, טל. 290647/8/9

סניפים — חיפה: רחוב הרצל 2. חולון: רחוב סוקולוב 51, בנין צמרת. באר־שבע: רחוב הרצל 17, בנין אופיקו. רחובות: רחוב סלר 32. גבעתיים: רחוב כצנלסון 141. רמת־גן: רחוב הרצל 78. ראשון־לציון: רחוב הרצל 103. פתח־תקוה: רחוב שטמפפר 13.

מכל וכל

השופט נותן הנחה

שופט־השלום תומס הר־רה, מאיגל־פאס שבטכס־אס, בגר אומר לסייע ל־מצבם הכלכלי של אזרחי ארצו. הוא עושה זאת על ידי הענקת הנחה בסך 5 דולארים לזוגות אותם הוא משיא.

„רבים מהם השבו שאני מהתעל בהם, עקה שהיי־הי מושיט להם את השטר בן חמשת הדולרים", אמר הרדה, ההאי־לישבעו, ש־בעמה שופט־שלום רק לפ־ני חמישה החודשים. הגו־נות, סיפר, הנוכחים לדעת כי הוא רציני, שמחים ל־הופתעה.

הרדה נוהג לגבות מל־קוחותיו סכומים הנעים בין חמישה דולרים לש־לושים, עבור השירותים שהוא מעניק. לעתים, הוא מגיש את עזרתו חינם אין כסף — זה תלוי, כ־מובן, במצבם הכלכלי של בני הזוג.

„הסכום אינו גדול", או־מר הרדה בדברו על ה־הנחה, „אולם לפתוח הם יכולים לרכוש בכסף זה כמות מסויימת של דלק למכוניתם".

בשורה טובה לאסירים

בכצרים החלו לערוך סקר מקיף על כל בתי־הסוהר במדינה, כהכנה לקראת הריסתם ומכירת הקרקעות שעליהן הם ני־צבים. בדעת המצרים לב־נות בתי־כלא חדשים ש־בהם יונהגו תנאים משופ־רים, בהתאם למדיניות ה־ענישה החדשה.

סיפור אהבה נוסח וייטנאם

לאור השמש השוקעת, בין עצי הדקל שעל חוף הים, באי אסאן אשר בגואם, נשא מ־קהעוד חיל־האוויר האמריק־ני, תומאס היל, בן 25, את הפליטה הווייטנאמית נגוין סי־אום, בת 27, לאשה.

זה היה סוף מאושר לסיפור אהבה עצוב שנמשך ארבע שנים בווייטנאם שסועת־ה מלחמה. בטקס הנישואין, שבו הנושא שכנציה ועונה מפוא־רת ואחר נערך בידי מושל האי בכבודו ובעצמו, ענדו בני הזוג את טבעות הזהב אשר רכשו כבר לפני שנים.

„קנינו את הטבעות הללו לפני שלוש שנים וחצי", אמר החתן. „לא הצלחנו לערוך אז את טקס נשואינו, על כן החלטנו לענוד אותן, ומבחי־נה מוסרית — ומעשית — היינו נשואים זה לזו".

היל פגש בנגויין ב־1971, כאשר יחידתו היתה מוצבת בכפר כבודיה, באי־טראנג. הם ניסו להינשא כבר אז, אלא שהבירוקראטיה מנעה בעדם.

בשנת 1972 התחזר היל ל־ארה"ב ובמוחו של דבר שוח־רר מן השירות. הוא החל לחסוך כסף כדי לרכוש כרטי־סי טיסה ולהשיג את המסמ־כים הנחוצים. אך המלחמה הוקשתה במהירות. כחודש ה־וייטקונג כבשו את באן־טראנג. נגוין סי־אום ברחה ל־סייגון, והיל לא הצליח ל־אתרה.

לאחר חודשים ארוכים של שתיקה, קיבל היל בשבוע שעבר שיחת טלפון מארוסתו. היא הודיעה לו, כי היא נמ־צאת בכפר של פליטים ב־גואם, אליו הצליחה להגיע בסירת דייגים, לאחר נפילת סייגון.

בהתרגשות רבה טס היל ל־גואם, ולאחר יומיים של חי־פושים בתריסר מחנות שבהם מצטופפים אלפי פליטים, מצא את אהובתו עומדת בפתח אחד האוהלים. רק אז סיפ־רה לו את הידיעה העצובה מכל — בתם בת השלוש, ליגה, נהרגה מיריות חיילי הווייטקונג, שעה שהיא ואמה חיכו על חוף וייטנאם לספינה שתיקח אותן אל החופש.

סיפור האהבה פורסם ב־עתון מקומי, וכתוצאה מכך התנדב מושל האי, ריקארדו בורדאלו, לסייע לזוג להשיג במהירות מסמכים רשמיים, ואף השיא אותם באופן אישי.

עלמת־החן שבתמונה אינה אלא סינית של הרפובליקה העממית הסינית. היא נשלחה לירוד מיסחרי שהתקיים לאייסבכר במינכן, מערב־גרמניה, ובאמצעותה מציגים הצהו־בים־אדומים שטיחים, דברי לבוש, רהיטים ומוצרים שונים, אותם הם מקווים למכור לקפיטאליזם הרקוב.

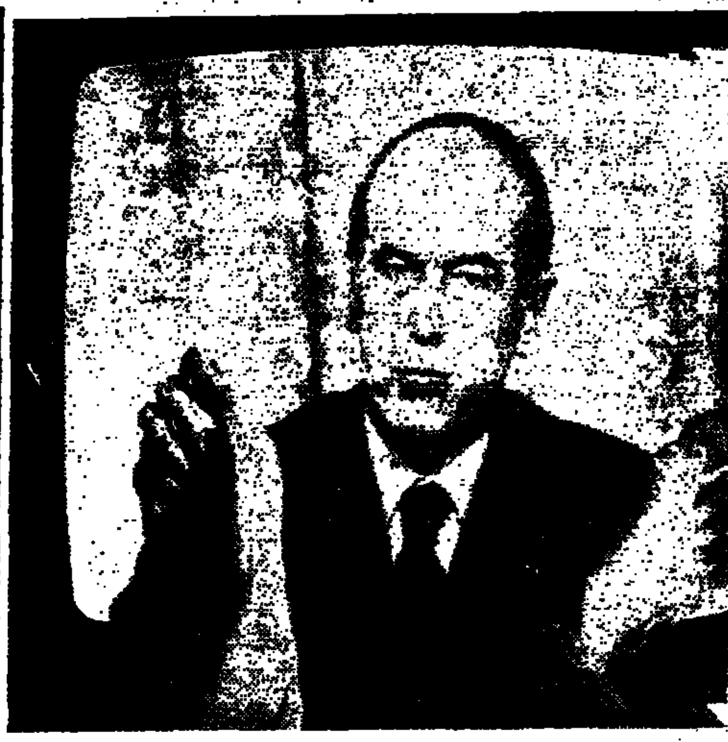

[...]רפת, ואלרי ז'יסקאר ד'אסטן, ידוע כ„ברנש עליז". הוא מקפיד ללבוש חליפות [...]ות, ומדי פעם קופץ לבקר משפחה של עמך בפאריס. בקיצור, לאנוש יש נשמה — [...] הצרפתים. אך כשהמד לו צוות טלוויזיה לצון, נחשית את כפות רגליו היחפות [...]רך הקטן, נראה פרצופו של ז'יסקאר, המציץ בין הרגליים, כלל לא משועשע...

מעורבות אמריקנית במשטרת קהיר

משטרת קאהיר החלה להשתמש במכוניות חדישות מתוצרת אמריקנית, מצויידות באמצעים מודרניים.

עד עתה השתמשו שוטרי קאהיר בג'יפים מתוצרת סובייטית. ג'יפים אלה עודם בשירות, אך יוחלפו עם הזמן במכוניות אמריקניות.

ממשלת הולנד תתמוך בעתונים לא רווחיים

[...]ז אחת משהוני הולנד אינם רווחיים [...]. הממשלה הולנדה איפוא על תוכ־[...] סיוע לעתונים — אלא שתוכנית זו [...]רות ביקורת. לפי התוכנית יוקצבו [...]ך שלוש השנים הקרובות 85 מיליון [...]רין לרשות עתונים יומיים ושבועונים, [...]יים בקשיים כספיים. הסיוע מותנה [...]עקת זכות, מוענקת בחוק, לחברי ה־[...]כות של העתונים האלה להשתתף [...]לטות על תוכן העתונים ועל מדיניות [...]ל.

[...]טרה המוצהרת של שיטה זו היא [...]סיח את קיומם של עתונים בלתי־[...]ים מרובים ככל האפשר. מקרן העתו־[...] אפשר יהיה לסבסד גם עתונים יומיים [...]ים, המספקים צורך תרבותי ורוחני [...]י הממלאים פרצות בתחום הפצת [...]דע.

[...]ת הסיוע לעתונים מתכונת הממשלה [...] על בסיס אינדווידואלי. אין הוא [...]ימה לסיוע כולל, כיוון שהוא יביא [...]לת לעתונים שמצבם אינו רע, יותר מלעתונים המאבקים על קיומם.

עם זאת הודיע שר־התרבות, ואן־דורן, כי החל ב־1 בינואר 1976 יוטל מס ערך מוסף בשיעור ארבעה אחוזים על תמימה על עתונים. כלומר, הממשלה רוצה לגייס את הכספים, הדרושים לסיוע לעתונים, באמצעות הטלת מס על דמי התמיכה. הדבר עלול להביא את העתונים, שממילא סובלים משפל, למצב קשה עוד יותר. האופוזיציה מבקרת את הצעת המס כ־„מס־קריאה", שאין להשלים עימו כלל.

איגוד העתונאים של ארצות השפלה אף הוא מותח ביקורת על המס המוצע. ל־טענתו, כבר הגיעו דמי התמיכה על העתונים ל„גבול קריטי". הוטלת מס ערך מוסף, שייקר את דמי המנוי עוד יותר, אך תביא לכך, שלהבא יתמכו כמה מנויים במשותף על עתון אחד. מספר המנויים עלול לרדת בהרבה, ובמילא יצטרכו עתונים רבים יותר מעכשיו לבקש סיוע ממלכתי.

הרמן בלייך, האג

מפולת שלגים עצרה את הנשים

משלחת הנשים הרא־שונה שיצאה לכבוש את פיסגת האוורסט, ספגה בשבוע שעבר מהלומה כבדה, כאשר מפולת של־גים פגעה במחנה הקבו־צה.

המחנה של הנשים, ש־כולן יפאניות, היה בגובה שישה קילומטרים וחצי. מן המפולת נפצעו קשה סגנית ראש הקבוצה, ה־גברת יונקו טאבי, ומורה דרך משבט השרפה.

„מלאכי השרת" על אופנועים

כנופיית „מלאכי הגיהי־נום" מוטב לה תיזהר מ־עתה. חבורת „מלאכי ה־שרת" יצאה לדרך, רכובה גם היא על אופנועים.

הבישוף של נוריץ', אנ־גליה, ציווה על כוהני ה־דת שבכפרי מחוזו להפיץ את בשורת האמונה של הכנסיה האנגליקנית, ו־36 כוהני־הדת, חבושי קסדות, יצאו לדרך בשאגת מנו־עים.

אנשי „חיל המשלוח" הזה יעברו מכפר לכפר, ייפגשו עם התושבים וי־דרשו בכנסיות. האופנו־עים נועדו לקמץ בהוצאות הדלק — במקום מכוניות.

אחד מכוהני הדת, ג'פ־רי ברטון, בן 55, פרץ קדימה כשהוא עוטר על מושב האופנוע, כנוסח העפעה בקרקס. „כבר רכ־בתי על אופנוע", נודה ברטון.

להיות צעיר

שורת הדין אל לב

שותה קפה, מקנח ב־המוצים, יונק מהנרגילה. [...]נאנה. מסביב יושבים [...]זקנים כפופים כמוהו, [...]נשענים על כסאות־נצ־[...]רים, מביטים לעבר ה־[...]רחוב המדליק אורותיו [...]לעת ערב.

מה נשאר לו, לזקן, זולת התבוננות ביום המפנה מקום ללילה, ולחשוב על [...]מים הרחוקים בהם היה צעיר נעו, אימת־הערבר, [...]בריו המסובים לציוה.

לא טוב לו כאן, בשכונה, ברחוב 60 ביפו. לא [...]ב לו בין הישישים האלה. נכון, יום אחד אדם פורש [...] המקצוע אבל — בשביל מה? כדי להעביר את [...]ו בין ישישים מהוהים? רק אתמול מילא את [...]תתים בבתהרות, כאשר בנופיהר ביצעה פריצות [...]צשי שוד. רק אתמול.

טוב היה לו בימים הרחוקים ההם. טוב היה לו [...]חוב, כאשר הכל קיבלו אותו כגיבור. טוב היה לו בכלא.

„בכלא, הבנאדם אף פעם לא מזדקן", הוא אומר. [...]שום, אי־אפשר. אתה נמצא בין צעירים והם לא [...]נים לך להזדקן. אתה צריך להיות כמותם".

*

הוא מתגעגע לכלא. כל ימיו גם מאחורי יתד הכבודה [...]החוק, אך עתה הוא מתגעגע לימים ההם. האסירים [...]בדו את ראש השיבה שלו, את נסיונו. והוא, חש [...]עם ברכשים שכמותם יוכל לחזור לימים הטובים, [...]כבש את העולם. לכבוש אותו. להכניע אותו.

כאן, בשכונה, אין הוא יכול להצטרף אל שולחנם [...] הצעירים, לשמוע את הענה הצורמת שלהם, [...]תוספת, הלא־איכפתית. ברחוב הוצץ מסך של ברזל [...] הדורות. לכל היותר, יזכה מהצעירים לספיחה [...]חיבה. רק זאת, אחר־כך יפרשו ממנו.

„אני חושב שרק בבית־הסוהר, וגם במילואים, [...]בנאדם מרגיש את עצמו תמיד בין צעירים — ובכך [...] נשאר תמיד צעיר".

הוא נאנח. הגב כואב. הידיים קצת רועדות. [...]ולילת הערב מסתירה את קמטי פניו.

*

יום אחד הלך לכייס.

זה לא מתאים לו. מעולם לא עסק במקצוע בזוי [...]. תמיד היה פורץ נועז, שודד שהתייצב מגלוי מול [...]דכנותיו. לא כייס פחדן, הבא מאחור וגוזל במח־[...]. זה מעולם לא היה לפי כבודו; אף־על־פי־כן [...]ה זאת.

[...]תפסו אותו.

[...]עכשיו הוא בכלא. דומה שהוסיף שנים רבות [...]כתפיו. קמטי־פניו כמו התיישרו. זיק צחה בעיניו. [...]א מצא את מקומו.

עכשיו הוא בין החבריה. בכלא. עכשיו הוא משת־[...]תף איתם בשיחות. כמו אחד משלהם. כאן אין מזד־[...]ה גיל. כאן כולם אסירים...

הוא מודיע, „מה אתה חושב", הוא אומר, „כש־[...]באתי בגילי הלך לכייס זה רק בגלל סיבה אחת: [...]מצוא את הדרך הקצרה ביותר לבית־הסוהר"...

שחור הוא יפה, שחור הוא טעים, שחור הוא מרוה,

שחור הוא גולדסן-מאלט

גולדסן מאלט-המשקה השחור החדש לו אתה זקוק ביום חם.
גולדסן מאלט ירוה את צמאונך, אינו מתוק מדי, יתן לך מעט קלורית, אך הרבה מרץ.
גולדסן מאלט-זך, טעים, טבעי וטהור - המשקה שאומרים עליו
כי יהפוך בקרוב למשקה הישראלי מס.1.
לגום אותו כשאתה צמא. גם אתה תאמר כך.

חדש!

הכזא מן الاصل

هكذا من الاصل

מקבלי התארים באוניברסיטת הנג

הפקולטה למדעי הטבע

מקבלי תואר מוסמך למדעי הטבע והמתמטיקה:
ונשק (פריס) אהובה, ונשק אביגד, לויתן רבית, סלונים אריאלה, עציון צפורה, צ׳אפ צבי, שחק יוספה.

מקבלי תואר בוגר במדעי הטבע במתמטיקה:
גולדפרב לב, בריינבליג (דביר) רחל, הכטמן ברוך, ולצמן ברל, חוק תמר, חנא אבנר, חנא יפה, יבאי נעמי, קימל (גלברט) דליה, רבין צבי, רבינוביץ ביצן, רוטלוי איתמר.

מקבלי תואר בוגר במדעי הטבע בכימיה:
אורן יעקב, אילון דורית, בן אברהם פרץ, ברגר אגנס, גולדברג אליהו, ויסנברג חנה, זעירי יהודה, זעירי (יוסף) לילה, טביאס חיים, מזוריק נחמן, עז אורה, פוקס אפרת, קופר שושנה, קירה רחל, קלינגהופר הדר, שמואל יעקב.

מקבלי תואר בוגר במדעי הטבע בביולוגיה:
אליהו אסתר, איגהורן רבקה, איסקוב נח, איתן ענת, אפשטיין אורית, ארן רינה, בורגר שולמית, בר־און (חייט) שושנה, ברגנס אורה, בר־נור צילה, בריק דבורה, גוס בתיה, דהן (פוליצר) קלרה, דנציג גילה, הדר יורם, הדר (גולדשטיין) רותי, הס (גרוס) יעל, וולברג טובה, ויסברוד מאיר, וולוטוב צפורה, זיס־קינד עודד, חייקין חוה, יגלה שרה, כפיר שלום, לב (אגילי) ענת, מגל אלה, מגר רבקה, מנזל רותי, סוויד בתיה, סמדר שושנה, פלד ליאורה, פרידמן אסנת, פרמינגר יערה, מורן צפורה, צלאל חנה, קפקא מיכאל, קרואני בת־שבע, קרניאל אורה, רונן דליה.

מקבלי תואר בוגר במדעי הטבע בגיאולוגיה:
אליה (פבלוקס) גורה, הימש גבריאל, ויינר דוד, יוסטוביץ שרה, לוי יאיר, צפורי יצחק.

הפקולטה למדעי הטכנולוגיה

מקבל תואר מוסמך למדעי הטכנולוגיה בהנדסה כימית:
פינקלשטיין יהודה (בהצטיינות).

מקבלי תואר מוסמך למדעים בהנדסת מכונות:
אונגר יוסף, אוסטרוביל ידסף, אטיאס אברהם, אלגור רון, אלון אריה, אלטשולר אלי (אליעזר), אנשלוביץ דב, אפא יגאל, אשכנזי יוסף, באום רם, בוכבינדר שלום, בימון מישל, בילדר יוסף, לבצר משה, בן־טל אבי, בן־ינון עובדיה, בן־שבת שלום (שולי), בעל־נס גדעון, בק אלכסנדר, בק ישראל, ברוך יורם, בר־יוסף בנימין, בר־נר (ברנר) משה, גורן עמוס, גזית מאיר, דודאי מנחם, דיסל (דיאטלוביצקי) חיים, הדר הרצל, הורוביץ חיים, הורוביץ יצחק, גב יהודה, ילדר דוד, דינשטיין דוד, זילברמן אברהם, זינגר מאיר, זמירי דוד, הדר נסים, טנבאום מיכה, יהלומי (דיאמנט) משה, ילינק מיכאל, יעקו מאיר, כהן בנימין, לבני יצחק, לוי יחיאל, מאירי דוד, מור (מרדכי) נסים, מירון ידסף, מלי שמואל, מלמד יוסף, מנאל (מגזל) דניאל, מבצור שאול, מסלסון אלפרד, נגר מרדכי, נחום יחזקאל, סרדבסקי נח, פסקי אברהם, ערבמן יצחק, פרידל ישראל (איזידור), פרידמן אילן, ציפניק אברהם, קוצר (קוס) אלי, קורן (קורנגן) צבי, קינן אברהם, קנט אריה, רוזן יעקב, רובאל ידאב, רתן (ריינר) עמוס, רמות (רכמוס) מוי, שורץ אלכס, שורץ יהודה, שטיינפלד הרי, שלו (וינשל) דן, שמר (רוזסקר) יחזקאל, שגן יוסף, שרף שלמה.

מקבלי התאר מוסמך למדעים בהנדסת חשמל:
אליברו אריה, אורין עוזי, אורן מנחם, איצקוביץ אברהם, אליאב (אליבצקי) שרגא, אמיר שלמה, אמתי יובל, ארליך דניאל, ארך־קדושה אברהם, אשר גדעון, בן־אהרון (שפיגלר) אליהו, בן־אסא אורי, בן־ישראל (סלחטי) משה, ברנזי יונתן, ברנשטיין צבי, גולדברג עזריאל, גוהר עמיקם, גולדשטיין שמר־אל, גורליק יעקב, גזית חיים, גמליאלי בן־ציון, הולצמן מיכאל, הר־לב מנחם, הרצברג אליה (יעקב), הרצברג מאיר, ויסהורן שלמה, ויכמן דן, וינבלום נח, וינר אילת, ולטר דוד, ותרמן דב (סאשא), זהדי יוסף, זלצמן גדליהו, זוהר (זילבר) מרדכי, זרחי דוד, חזן נתן, טבח (ויסו) יהונתן, טביר מרדכי, יוגב (נגש) דוד, ירדניץ נח, כגן אברהם, כהן חיים, כהן צבי, כנריאל יוסף, לוי גרשה, לוי יצחק, לורבר רוברט, לפיד (לוגר) יחזקאל, מהד הרי, מודן (פרצוביק) גלעד, מזור (מזרין) מרדכי, מידינסקי יצחק, מינצברג ידסף, מרדכי מאיר, נבו אריה, נתה (ויסהורן) יוסף, נסים יעקב, נקר (פינקר) בנימין, סלומון אמיל, סלבס יגאל, סלע (פתוחי) יוסף, סמילנסקי ישראל, סטובר אהוד, עליטה ירסי, עמר יוסף, פלד (איינשטיין) שמואל, פוקס יצחק, פלורנטין דניאל, פניק דלמן, צחור (צבר) אריה, קרביקרד משה, קורני יחיאל, קלוין ירום, קסטנר רוברטו, קריביאנו זאב (וילי), רגב (רג׳ואן) דרור, רהב (ראב) אורנה, רותן (רוזנשטוק) עמוס, רוחמים אריה, רייכמן יוסף, רייבר חיים, שביא (שיקר) ישעיהו, שורץ יעקב, שורץ ישעיהו, שטיין ישראל, שטרית מאיר, שמרן אפרים, שיין יעקב, שפירא חיים, תירוש דני.

מקבלי תואר מוסמך למדעים בהנדסה כימית:
בורנשטיין גבריאל, גרינברג אברהם, חיים יוסף־קרול, חן אמנון, טריגרמן שמואל, מרקס בנימין, פופר רפאל, פרידמן מנחם, פריימן מוריס, שורץ זאב, שטוסל (קריספיל) סימה, שטיינגרטן אריאלה, שליסלברג יצחק.

מקבלי תואר מוסמך למדעים בהנדסת תעשייה וניהול:
אברהמי ציון, אבידן דוד, אללוף אבנר, אמיתי אורי, אסוס יעל, בדנס שמחה, בוטבוט שלום, בן־דוד ישר, גביש יהויקים, גדור דורון, גודרזון דן, גלד משה, גינאת דוד, דבאח יעקב, דישי אריה, הלם עוזי, המר דוד, הראל (הרמל) אריה, ויגדור משה, כהן אברהם, כהן אילן, כהן עמיקם, לוי (לורוב) רם, לוין יוסף, לורינץ אפרים (פסר), מורג (מורגנשטרן) חיים, מנדלסון משה, נורי שאול, נעים אפרים, נרדימן דב, עשת פנחס, פסוק ישי, פרל יוסף, פרץ יצחק (דיק), קנעזן גדליה, קליינמן משה, רוט דן, שורץ יוסף־שלמה, שטוסל סמי, שיני שמואל, שלו רם, שריג שלום, שריד אורי.

הפקולטה למדעי הרוח והחברה

מקבלי תואר בוגר במדעי החברה:
אבו דוד, אבידן חיים, אבנט חנה, אברמוביץ יהודית, אוברלנדר צבי, אולמן (קורנבליט) חנה, אושינסקי דוד, אליהגני יואל, אליהו שרה, אלמוג (פרלמוטר) יוסף, אנבטני זהבה, ארגמן אורה, ארדמן אהובה, בורגנסקי אהרן, בורגל (הירש) סמדר, בודד אודארדזאונן, בייך שרית, בנדק יהודית, בניבר ציפה, בק (כהן) חנה, ברגר דורית, ברק (אבני) דורית, גולדברג טובה, גולדשטיין ישראל, גילן אורי, גיינגה שמואל, דהן דינה, דומנוביץ משה, דכטיאר ענת, דרור אלכסנדר, הרבי מאירה, הורנשטיין (גולדברג) חנה, הלפגון משה, ויניסר דב, ויס יהושע, וקס שמעון, והר (ראש) אסתר, זיידי עומר, זילברדיק גד, זלצר דב (ברגרדן), זגי (פרלמן) לילי, חזן יהודה, טייב (פליישמן) דבורה, יוסף עזרא, ירון שרית, כהן יוסף, כהן מיכאל, לוי אליהו, לורנקרן (בלומנפלד) דפנה, ליבוביץ חבצלת, לגליב אליעזר, לרר רחל, מיכאל יוסף, מינץ איטה, כלי מתתיהו, כנדל שלמה, מגור (גולדמן) דליה, מר טובה, מרשן לזר, מרק יוסף, נאוי יעל, עזרי (רבן) צאוה, עקיבא יעקב, פינטו טובה, פינטו רפאל, פלד איתן, פנחס סעדיה, פרצוב אברהם, צעידי אילנה, צפריר (פלדמן) רחל, קליין אירית, קליין שלי, רגילה גילה, רפאל רחל, שדה עירית, שורצמן דליה, שחר יוסף, שיינקופף אברהם, שרמן ארזון, שרף אבנר.

מקבלי תואר בוגר במדעי הרוח:
אברהם אביבה, אברמוביץ דב, אגסי יהודית, אהרוני מאיר, אייכלר (קפלן) עדית, אללוף ענת, אסמן יהודית, אסטרכן שרה, אסף יגאל, אקוקוס אליאן, אקסלרד נחמה, בגנרד מיכאל, בורנשטיין יוספה, ביינברג עדינה, ביליצר לאה, בינגפלד (גרשטין) אסתר, בן־ארצי (ארדמן) גילי, בן־דוד (פריס) לאה, בן דיין (אזולאי) יפה, בנדיקר יואל, בנימין זהה, בן־סעדון תמר, בן־נר אבנר, בקר (שנטל) מרים, ברנשטיין רבינה, ברניב (ויס) תמר, גבאי שמעון, גבע (גוברג) דבורה, גבעתי דפנה, גוטמן אהובה, גולן (הדרי) עדנה, גיא מיכאל, גלבצר רחל, גלעדי מיכל, גיקובסון (נעים) רבקה, גרוסינגר (גרסי) מאירה, גרוספלד (פסגניק) שושנה, דגני ביב, דגינר מרים, דרומי אורי, הגדי דן, הגדל אלישבע, הריבר בנימין, הרש לאה, זורין רחל, זהר הר (בלומנשטוק) שושנה, וילברמן הימת, זיסמן ויויאן, זיאלדי (אבו סולימאן) זיאלה, זפיף (כפיף) שלמה, טאוב צביה, טייטלבאום (ביבנב) מרית, יואלי (יואלי) נעמי, יצחקי אמנון, ישראל (מרון) נסע, כהן (יעקובוביץ) זיוה, כפיר (גינזברג) ברברה (בר־יה), כץ (פישר) שושנה, לביא חנית, לוי (עינהי) אירית, לוי עליזה, לונד אסתר, מיאל יהודה, מור (פולבר) צפורה, מגר (שמידט) רחל, מגור (כר־זר) יורם, מסס מירון, מילצבשון אליקום, מלכא שלמה, מנדלוביץ רחל, מנצור זכריה, מסד דורית, מצרי יחזקאל (נביל), נאוי ברוריה, נחמני רות, ניסן ויויאן, סאיסקי (ביטמן) שרה, סולומוביץ (גרינברג) אילין, סיבוני מרק, סקר רות, סרוסי מרים, עמיר דיבה, עצרעמי ליאורה, פאוסט (הרדי) אסנת, פיין יחזקאל, פיינגולד ולה, פינגלס אברהם, פניגר לאה, פקר אדלה, פרידמן מירה, פרלמן אהובה, פרץ אליאס, פרקש רבקה, ציטס (זיבנבר) נורית, צפלביצקי מרים, צירבוצקי גילי, קינן ענת, קלברס (שטילר) רוחמה, קלמר מנוחה, רגילה צבי, רגילה (בר־יעקב) צפורה, קרול רחל, קרן (שטראל) אורנה, קרש (קושין) ביצי, רובין (שחורי) צפורה, רוזה (קשטן) שפרה, רוט (שטוברג) ברכה, ריסר כרמלה, שברצמן לאה, שדמי אורנה, שחל אביבה, שחר (סוגדובסקי) רחל, שטרק דב, שטיצר שושנה, שקד איטל, שקרי (גליק) אילנה, שרבני יוסף, שרון (באלי) לינה, שרעבי (בנבנישתי) תמר, אינשטיין רות.

מקבלי תעודת הוראה

אברהם אביבה, אהרוני מאיר, אורן לילי, אטיאס (מיכאילוביץ) מנואלה, אלטרמן מרים, אקסלרד נחמה, אקר צבי, אקר (שילוח) רות, בוגר דבורה, בורנשטיין יוספה, בינגפלד דוד, בן־ארצי (ארדמן) גילי, בן־דיין (אזולאי) יפה, בנדיקר יואל, בן־שטרית רחל, בקון (שנטל) מרים, בראון רות, בר־ניב (ויס) תמר, גבאי שמעון, גבע (גוברג) דבורה, גוטמן אהובה, דוד (לבוזבסקי) חנה, דמרי יהודית, דניבר מר־
ים, הדר זוה, הגדל א...
הריגר מיכל, הרצברג ...
הרש לאה, זורין רחל,
(דבוראי) ביצה, זלצמן (
ברג) אביבה, זמרה לאה
לדי (אבו סולימאן)
חוד יהודית, זהר
שלמה, טייכלר לאה,
אורנה, לידרור גדי, לפ
ים, מהללאל לאה, מור
דה, מסס מירון, מירון
מגדלוביץ רחל, מרבך
(פית) מרים, ניסן ויויא
סקי (ביטמן) שרה,
מרים, עצרעמי ליאורה,
(הרדי) אסנת, פופר
פניגר לאה, פקר אדל
אורה, קרן (שפירא),
רוזה (קשטן) שפרה, ר
רתן נורית, שברצמ
שדמי אורנה, שורץ
שלמה, שחר (סוגדובס
שני ברכה, שקרי (גל
לנה, שרון (באלי) ל
אסתר.

אל תשליכי-אנו נחליף!

קריסטל
PRESIDENT
מקרר הוקרה מאירופה

trade in 800 ל״י

במבצע חליפין ללא תקדים
תקבלי עבור המקרר הישן שלך עד 800 ל״י
מהרי וראי עוד היום.

גם בעוד 20 שנה תהיי מאושרת עם
קריסטל

נצל את מחיר
המלאי הקיי

"פיאט 127"

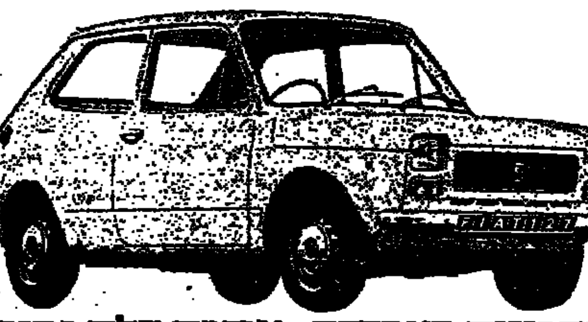

★ חסכונית באחזקה - צריכת דלק נמוכ
★ 80% מנפחה מוקדש ל-5 נוסעים ומטע
★ מנוע חזק 903 סמ״ק - עם הנע קידמי

38,980.- ל״י

אפשרות לתנאי תשלום מיוחדים!

FIAT 127

גרפיקאי
שרטט
מהנדס
טכנאי

מכתת ודאי לדעת שכלי השרטוט של ליגרו עונים על דרישותיך הרבות לדייקנות. ליגרו מייצרים מבחר רב של מוצרים לשרטוט ולמדידה: סרגלים, משולשים, מדי זוית, טבלונות, שולחנות ולוחות שרטוט, ציוד ואביזרים לבתי ספר ומוסדות וכן מוצרי עזר נוספים.

לקבלת קטלוג מוצרים צבעוני כתוב לנו למפעל: ליגרו, קבוצת השולים, מיקוד 17905, דואר נצרת עלית, טל. 065-56293 או בקר אותנו במרכז השיווק והתצוגה תל־אביב: ברק ושות׳ סוכנויות בע״מ. דרך פ״ת 126, טל. 03-265055

LINERO

פרסום נ

כפר הנוער
יוהנה ז׳בוטינסקי
באר־יעקב ת.ד. 12
טל; 965688,965058.

נותרו מספר מקומות
לכתות יוד לשנה״ל תשל״ו
לביה״ס התיכון
למקצועות התעופה
במגמות: מכונאות תעופה
מכונאות ציוד קרקע
מסגרות מכנית
ולביה״ס התיכון חקלאי
במסלול עיוני — עם בגרות
במסלול מעשי — אגרומכניקה־בנים
טיפוד — בנות

הלימודים נערכים בתנאי פנימיה לתלמידים מרחובות, נס־ציונה, וראשון־לציון.
אפשרות גם ללא פנימיות (אקסטרני) והסעות מוסדרות.
פרטים והרשמה במשרד הכפר: בשעות 8—15.

עיריית ת״א - יפו

האגף לתרבות לנוער ולספורט — אגף החינוך

מפעלי הקיץ לנוער
"מכלל קיים"
[אוניברסיטת קיץ לנוער]
לבוגרי כיתות ט׳, י׳, י״א

★ ספרות, פילוסופיה ותיאטרון ★ פסיכולוגיה
★ כימיה וביולוגיה ★ כל־בו מדע ותברה

התכנית: 8.30—12.00 הרצאות במגמות השונות. 12.00 הפסקה. 13.00—15.30 בילוי בחוצות (סרטים, רחצה בבריכה, בידור ועוד). ערבי חוויה, רחצות ליליות, טיולים.

המועד: 6.7.75—24.7.75.

המקום: אוניברסיטת תל־אביב.

המחיר: 350.— ל״י למשתתף.

פרטים והרשמה:
למנה״צ, בימים א׳—ה׳ בין השעות 9.00—12.00, בבית העיריה, ככר מלכי ישראל, קומה 11, חדר 1119, טל׳ 243311 קו פנימי 257.
אחה״צ, בימים א׳—ד׳, בין השעות 17.00—20.00, במרכז הנוער, רחוב הבטמן 6 (מול בית מפעל הפיס), טל: 250606.

המפעל בפיקוח משרד החינוך והתרבות

שלטים גוריאל
מברכים את מארגני
כינוס הפועל ה־10
לרגל הצלחת המפעל
שלטים גוריאל טל. 782727

קלורים

ראה מחר ב״ימים ולילות״ בעמוד 10

המועצה המקומית מעלות תרשיחא

המועצה המקומית מעלות תרשיחא מבקשת בזה הצעות מחיר מקבלנים לעבודת שיפוצים במועדון החייל.
את המפרט הטכני ניתן לקבל בקופת המועצה המקומית, תמורת 50.— ל״י שלא יוחזרו.
הצעות יש להגיש לא יאוחר מיום 20.5.1975 בשעה 12.00.

אלי בן יעקב — ראש המועצה

קוראים כותבים

תעלולי המסך הקטן

אשמח לשמוע את חוות־דעתו של מי שממונה על ביצוע חוק רשות־השידור, השר ...רן יולין, על תעלוליה המעונים של הטלוויזיה שלנו.

ביום חמישי, הוא „יום ירושלים", הופסק במפתיע שידור ישיר של טקס הענקת ...פרסי העיר המתקיים ב„בנייני האומה" בירושלים. שודרה רק מחצית השעה הראשונה ... הטקס, שבה הספקנו לראות רק את ראשוני מקבלי הפרסים, כעשרה מכלל ...זוכים השלושים.

האם קוצץ השידור מטעמי חסכון? האין טקס מרגש זה שווה בערכו — להבדיל — משחק כדורגל, הזוכה אצלנו לשידור מלא?

לפתע, בערב שבת, בא ה„הישגי" הבא, שכמעט האפיל על קודמו: הטלוויזיה ישנה לנו בתכנית „השבוע" כתבה ארוכה, שבמהלכה מגנה חד־משמעית, כי המחבלים ליתן בכתבותם להשליט פאניקה בציבור. לאורך כרבע שעה לקדנו מפי הטלוויזיה, כד ראוי לפחוד מפני המחבלים.

הגיע הזמן לפעול. החוק מחייב, אם לא ההגיון.

יעקב פשרוביק
...ושלים

פליטי דרום־מזרח אסיה — ואנחנו

הננו עדים לטראגדיה של רבים מבני וייטנאם וקאמבודיה, שאבדו להם ביתם ...לדתם עקב השתלטות צבאות הקומוניסטים על ארצותיהם. מהם שנהפכו לפליטים, ...רים לפליטים־בכח, המתחבאים ביערות ובמקומות מיסתור, כדי למלט נפשם ונפש ...ותיהם כחרב המתהפכת מעל לראשיהם.

במקביל אנו עדים להתנגדות בארה״ב לקליטת פליטים אלו, בארץ עשירה ורחבת ...ים זו. ארגונים אמריקנים שונים — למעט ארגון יהודי — הביעו התנגדות לקליטת ...ליטים בארה״ב, נוכח המחסור העבודה השורר שם וההוצאה הכספית הקשורה בקליטתם. ...אסור אשר אף הציע, כפי שדווח בעתונות, להפנות את האניות העמוסות פליטים ...ה לוייטנאם.

יש הקבלה מסויימת לבין מצב זה לבין מצבם של יהודי אירופה בשנות השלושים, ...ר עליית הנאצים לשלטון בגרמניה וכינון משטרים פאשיסטיים־אנטישמיים בפולין, ...גריה, רומניה, איטליה ועוד. מאות אלפי פליטים יהודים ופליטים־בכוח ביקשו ...הימלט מארצותיהם, שהפכו אותם מקרבן, אך לא נמצאה מדינה בעולם שהסכימה ...ח שעריה לרווחה לפניהם (פרט למספר מוגבל שהורשה לעלות לא״י, או להגר ...ארה״ב, אמריקה ומספר מדינות אחרות). אניות עמוסות פליטים נדדו בימים. בוועידת ...יאן, שכונסה כדי לפתור בעיית הפליטים היהודים, השמיעו נציגי המדינות הסתייגויות ...ונות, הצביעו על חוסר העבודה השורר בארצותיהן ועל אי־התאמת הפליטים היהודים ...היה מקצועית, אתנית וחברתית, לקריטריונים הנקוטים בידי שלטונות ההגירה ...הן. המנהיגות היהודית קראה למדינות העולם לנקוט עמדה מוסרית בבעיית הפליטים. קריאה זו נותרה ללא הד, ומיליונים מאחינו שילמו על כך בחייהם.

נראה לי, שעלינו להפיק מההיסטוריה גם לקחים מוסריים. על ממשלת ישראל ...די״ע קבל עולם על נכונותנו לקלוט מספר מסויים מפליטי דרום־מזרח אסיה — ...ומתנו למאמץ בינלאומי לפתרון נאות לבעיה אנושית זו. אנו מסוגלים ויכולים ...וד במשימה זו, אם נרצה בכך. אין לי ספק, שאף נצא נשכרים מבחינת תדמיתנו, ...י עצמנו וכלפי אותו חלק של העולם, שבו יש עדיין משקל לערכים ולעמדה מוסרית.

רפאל רופין
...ורה

לא יפה השתיקה

„מעריב" (6.5) הודיע מהאג על אנדרטה לזכר נשים שמתו במחנה ראוונסבריק. יפה. אבל לא יפה השתיקה: אף מילה על כך, שכל הנשים שמתו ברוואנסבריק, לפחות 99 אחוזים מהן, היו יהודיות ומתו בגלל יהדותן.

תודות לעיר אמסטרדאם, לאמנים, למשתתפי־שליחי תשע הארצות שהוזכרו. אך היכן ...נת ישראל? והיכן נציגי היהודים?

בריה ישורון
...רגן

מייסדי „תכלת לבן"

ברשימתו של ישעיהו אביעם על סיעת תכלת־לבן („מעריב", 9.5), בחלק הנוגע לדות הסיעה, נשמטו שמות שניים ממייסדי הסיעה, הלא הם ח״כ ד״ר יוחנן בדר ...ר דב דנור. הכרת העובדות הנוקרות מאלם מחייבת את ציונם.

ח״כ יורם ארידור, ח״כ דוד לוי
...אביב

מהנדסים — נגד שביתות

אנו בטוחים, שרוב ציבור המהנדסים, כמונו, הם נגד שביתות. החלטה לשבות, שתפגע קשות במשק, מחייבת עריכת משאל בין ציבור המהנדסים.

לדעתנו, אין לשבות למען העלאת שכרנו. זאת תהיה אך תולית נוספת במירוץ הכללי. יש לדרוש, שהממשלה תערוך בדיקה ותיקון של כל מערכת השכר במדינה.

מהנדסת אלקטרוניקה, א. ליטן; מהנדס בנין, הלין שבת; מהנדס אלקטרוניקה, ד״ר משה סוקרס.
ירושלים

* * *

הריני מתנגד למאבק שמנהלת בשמי התאחדות המהנדסים, וקורא למהנדסים, המכירים בחומרת המצב כיום, להצטרף להפגנת לחץ, להחייות המאבק, המוצדק כשלעצמו.

ראובן כץ (מ.ב.ב.)
בת־אביב

תמימות יתרה

עניין שני הציורים יקרי הערך, שקיבלו השרים פרס ויעקובי מהקואוטרסיבים „אגרי ו„דן", אי אפשר שלא יעורר טעם לפגם, אף על פי שיועצים משפטיים עלומי־שם אינם רואים כל פסול משפטי בכך, שאיש ציבור יקבל מתנת פרידה בשעת פרישה („מעריב", 2.5).

ברי, שהמקבלים, או היועצים, גילו בעניין זה תמימות יתרה. תמונה אמנותית יקרה אינה סתם מתנה, היה פרס ויעקובי אינם בבחינת „פורשים מתפקיד ציבורי", והעיקר — זהותו של נותן המתנה.

כיצד אפשר לנהל משא־ומתן קשה ומייגע עם ענקי התחבורה שלנו, לדקדק עמהם בחשבונות של מיליונים שהם מגישים, ולתבוע מהם הכנסת שיפורים ויחס טוב יותר לציבור, כאשר בעצם, אין „השד נורא כל כך", ובסופו של דבר הם מגלים התחשבות אנושית, נוגעת ללב, בהעניקם תשורות (ציורים יקרי ערך) לעסקנים פורשים, ודאי כדי להקל עליהם ייסורי פרישה.

צ. בריבית
בח״ים

שכר טירחה — תשלום הוגן

ב„מעריב" (8.5) פורסם, כי בוועדת החוקה של הכנסת דנים על שכר הטירחה של עורך־דין, המטפל בהאונת פגע־וברח. הצעת הממשלה היא, ששכר הטירחה יהיה בשיעור של 7—10 אחוזים. בוועדת החוקה הציע ח״כ עו״ד אבקוריון, שהתעריף יהיה גבוה יותר.

כיום בתי משפט עשויים לפסוק פיצויים לנפגע בתאונות דרכים אף בסך של מיליון ל״י. לפי הצעת הממשלה, יקבל עורך־דין שכר טרחה של 70 עד 100 אלף לירות.

סכום זה הוא ממש אסטרונומי והוא יהיה על חשבון הנפגע. עורך־דין, העובד במשרד המשפטים, יכול לעבוד כשנתיים כדי להשתכר סכום כזה, ואילו עורך־הדין, המגן על נפגע פגע־וברח, יכול לקבל סכום זה תמורת טירחה קטנה יחסית.

לדעתי, יש בזאת משום גזילת כבשת הרש. כמובן, יש לדאוג להמריץ לעורך־הדין, כדי שיתאמץ לקבל פיצויים מירביים ללקוחו, אבל התמריץ לא צריך להיות קבוע באחוזים, אלא פרוגרסיווי, כמו שמס הכנסה הוא פרוגרסיווי.

בעיה אחרת בעניין שכר טירחת של עורכי־דין היא פעולת העברתה של דירה במאבר. גם כאן שכר הטירחה הוא באחוזים ממחיר הדירה — ולא בהתאם למאמץ הנדרש לביצוע הפעולה.

גם כאן צריך למצוא מפתח לתשלום הוגן של שכר טירחה, ולא לרמוס את האזרח, שאין לו אפשרות להתגונן.

יהקב יעלי
חיפה

מטרותיה של התארגנות חדשה

בגליון „מעריב" (4.5) מופיעה רשימת מערכת קצרה, המתייחסת להתארגנות המוצעת של ר״צ, קבוצת לובה אליאב, התנו לליבון, חברים מ„שינוי" ואחרים. לדעת הכותב, לתנועה החדשה שתקום, צפויה הדומה לעמדות מפ״ם.

הערכה זו מעידה על חוסר הבנה למניעיהם של השותפים בהתארגנות זו. אין הם מעוניינים לנסח אידיאולוגיה חדשה כלשהי. אידיאולוגיות יפות מצויות בשפע במצעי המפלגות הקיימות, אולם מפלגות אלו אינן מקיימות את מצעיהן, וכהנהגתן הגיעה המדינה למשבר של מחדלים, שחיתויות, קפאון מדיני, תלות כלכלית ופערים חברתיים.

בשאיפה לתיקון מצב זה, קמה התנועה החדשה, הרואה עצמה, כר״צ וכ„שינוי" לפניה, כאלטרנטיווה למפלגות הקיימות, ובראש וראשונה למפלגת העבודה, שהיא הכח המרכזי בשלטון, האחראית המרכזית למצב שתואר לעיל.

ברור, כי התארגנות חדשה כזו נתקלת בראשית דרכה בקשיים, אולם אני משוכנע, כי קשיים אלה הם זמניים, ולאחר שנתגבר עליהם, תקום תנועה ליברלית רחבה, שתאגד בתוכה את כל הכוחות שיצירתם ביזמה.

אבינועם בן
ירושלים

על שפנים ועל ארנבים

ב„מעריב" („קוראים כותבים", 28.1) פורסם מכתב של יעקב רווה, שמטיל לחלופין את הביטוי „שפני נסיון" וגורס במקומו „ארנבות ניסוי". אני הגבתי על זה („מעריב", 3.2) ולא הסכמתי לפסול את הביטוי „שפני נסיון", המקובל זה שנים רבות בציבור, בעתונות ובספרות. הגיב גם ד״ר י. סוס במכתבו („מעריב", 18.2), שגם הוא פוסל את המונח „שפני נסיון" ומציע במקומו את הביטוי „ארנבות ניסוי".

פניתי בעניין זה אל האקדמיה ללשון עברית בירושלים והנה התשובה שקיבלתי (מיום 20.4):

„מה שכתבו במכתביהם פרופ׳ י. רווה וד״ר י. סוס, ש„נפלה טעות בידי הראשונים" וקראו שפן לבעל חיים שאינו שפן, אינו תופס לגבי הביטוי „שפני נסיון". ביטוי זה אינו ביטוי מעבודתי ונשתגר בפי הבריות לגבי בני אדם ולא לגבי בעלי חיים. ידייקו איפוא במעבדה וידברו שם על ארנבוני ניסוי, שהוא התרגום הנכון לצירוף הלועזי המקביל. בשביל ההוראה המושאלת, אין כל מניעה להשתמש בביטוי שנשתגר". החותמה: שושנה בהט, בשם המזכירות המדעית.

באור בלנקמן
תל־אביב

על אסימונים ומעטפות

במאמרו של גיורא שמיס על שירותי הדואר שנתפרסם („מעריב", 18.4) נפלו כמה אי־דיוקים שברצוני לתקנם.

„127 מיליון שיחות טלפון ו־45 מיליון דברי דואר בשנה": במציאות גדול מספר השיחות פי עשרה — 1.27 מיליארד בשנה. מספר דברי הדואר מגיע ל־370 מיליון.

„הדואר החליט לחסל את האסימונים": אין החלטה ואין חיסול. עתה מתקינים טלפונים ציבוריים רבים, המופעלים במטבעות. אלפי מכשירים אחרים ימשיכו לפעול באסימונים.

„סקר של משרד התקשורת הראה, כי 99 אחוז מהפונים לשירות המודיעין 14 מטלפנים ממקום עבודתם... ורק אחוז אחד מהפונים נזקקים באמת ל־„14": הכוונה היא, כי כ־99 אחוזים מפניות הסרק ל־14, המבקשות מספר הרשום בכונה במדריך הטלפון, באות ממקומות העבודה. עשרות אחוזים מכלל הפונים, אלפים מדי יום, ולא אחוז אחד, הן מטלפון פרטי והן ממקום עבודה, מתקשים ליצור קשר עם השירות בשל פניות הסרק.

„משרד התקשורת יתן הנחה לשולחים כמויות גדולות של מכתבים, אם יובאו במרוכז לבית הדואר כשהם ממויינות וערוכות. לפי סדר המיקוד". בכך ראה ג. שמיס „העדפת הגופים הגדולים, בעוד שהאזרח היחיד יזכה במקרה הטוב לפטור מהקנס": הצגת הדברים מעוותת את המציאות. משרד התקשורת אכן יתן הנחה למי שיביא למרכזי הדואר משלוחים מרוכזים וממויינים, כן הטעם הפשוט, שחלק ממלאכתו של הדואר תיעשה על ידי השולח, המשרד יצטרך להקדיש פחות רכב, ציוד, זמן ועבודה, וכולם יצאו נשכרים. מדוע לא לעודד זאת? מדוע האזרח הבודד, המשלשל מדי פעם מכתב יחיד לתיבה שברחוב, צריך להיפגע או ליהנות מכך?

ז. מירוזצקי, דובר משרד התקשורת
ירושלים

מארגנים גרעין צמחוני־טבעוני

✱ צעירים בגיל היכון וצבא, המעוניינים והואים עצמם מתאימים להשתתף בגרעין צמחוני־טבעוני, המיועד להתיישבות במושב — יפנו להלל סוקה, מושב אמירים, ד.נ. מרום הגליל.

דברי תודה

✱ יישר כוח לח״כ אורה נמיר על מאמרה „חינוך — לא בעייה של כסף" („מעריב", 2.5). כמי שמכיר את גישתו לחינוך לעמלנות של בית־הספר ע״ש א.ד. גורדון, אני תומך בכל נפשי בגישה זו. אני נפגש בילדי בית הספר הנ״ל, בעת עבודתם בעונות לחינוך חקלאי של אגף החינוך בעיריה, ורואה, כי לא לשווא נושא בית־הספר את שם אבי הוגן העבודה העברית — אבי א. תופי, תל־אביב.

✱ בדרכנו הגיה מטיול ל״ג בעומר באיזור עין הנצי, התברר לנו, שלרוע המזל, האוטובוס האחרון לתל־אביב עזב את התחנה. למזלנו — נמצא במקום נהג אוטובוס קו 65, הנוסע לכיוון אחר, אשר אסף אותנו מיוזמתו הטוב, והסיע אותנו כברת דרך הגונה, כדי שנשיג את האוטובוס הנוסע לתל־אביב. ברצוננו להודות מקרב לב לאותו נהג חביב ה... — רחל, טובת, רותי, ברכה ואתי, בני־ברק.

קוראים רוגזים

✱ ביום שני (5.5), בשעה 16.30, צילצלתי למספר 14, כדי לקבל אינפורמציה. המודיעה אמרה לי, שכעת מתקיימת ישיבת צוות, ועד שעה 17.30 אין לצלצל אליהם. אולי גם אנחנו נעשה „ישיבת צוות" בשעה שיבואו לגבות תשלום בעד שיחות הטלפון? — איריס קינר, מתניה.

תוצאות הגדלה מס׳ 4 של תרסים „בזק"

בסך -.1000 ל״י זכתה אריאלה סלול - מושב חרב־לאת

בחבילות שי מתוצרת „עץ־הזית" זכו:

מיכל ארו, נצר סירני. בת־שבע וולנסקי, טבריה. נעמי ניולה, רחובות. לביא, ת״א. גרעין עוזר, אופקים. אפרת בונה, באר־שבע. בתיה בוג, נצר סירני. מרים ישראלי, ירושליים. אתי תומר, ת״א. נעים אביבה, רעננה. מלי הורי, ת״א. דינה שקה, קרית ביאליק. אושי הראל, נצר סירני. אילנה סביון, מושב בצרון. יוסי תומר, ת״א. ישראלי שושנה, חולון. נתן סביון, מושב בצרון.

הגרלות נוספות: 20.5.75 30.5.75

שלחו גלויה אל ת.ד. 23048 וציינו עליה: החנות בה נרכש „תרסיס בזק", ריחו וטיבו וכן מספר המיכל, והשתתפו בהגרלה.

בן חדש למשפחת „בזק" — עץ הזית

חוק התכנון והבניה, תשכ״ה—1965
מרחב תכנון מקומי, אשדוד
הודעה בדבר הפקדת שינוי תכנית כמפורטת

נמסרת בזה הודעה, בהתאם לסעיף 89 לחוק התכנון והבניה, תשכ״ה—1965 כי במשרדי הועדה המחוזית לתכנון ולבניה מחוז הדרום ובמשרדי הועדה המקומית לתכנון ולבניה אשדוד, הופקד שינוי תכנית מפורטת הנקרא „שינוי מס. 13, לתכנית מפורטת מס. ד/434" — אזור התעשיה הצפוני, אשדוד.
ביחד עם התשריט המצורף אליו.
ואלה הם עיקרי הוראות התכנית: חלוקת מגרשים 320—323 בגוש 2858, 2055.
כל המעוניין בשינוי התכנית רשאי לעיין בו ללא תשלום בימים ובשעות שהמשרדים האמורים פתוחים לקהל.
כל המעונין בקרקע, בבנין או בכל פרט תכנוני אחר הרואה את עצמו נפגע על ידי שינוי התכנית וכן מהנדס הועדה המקומית שמרחב התכנון שלה כלול בתחום התכנית או גובל אתו רשאי, תוך חודשיים מיום פרסומה של הודעה זו ברשומות, להגיש התנגדות לשינוי התכנית במשרדי הועדה המקומית האמורה.

י. הרדימון
יו״ר הועדה המחוזית לתכנון ולבניה מחוז הדרום
כ״ו אייר תשל״ה, 7.5.75

חוק התכנון והבניה תשכ״ה—1965
הועדה המקומית לתכנון ולבניה תל־אביב יפו
מודעה
בהתאם לסעיף 149

הרינו מודיעים בזאת כי הוגשה לועדה המקומית לתכנון ולבניה תל־אביב־יפו בקשה ליתן אשור לשמוש חורג לשנתיים לשם חיסול שימוש של משרדים בבנין מגורים קיים. ברחוב קרל הרבסט מס׳ 15 תל־ברוך, גוש 6626 חלקה 108.
כל מי שיש לו התנגדות להוצאת ההיתר/השמוש במקום זה רשאי להגיש לועדה המקומית לתכנון ולבניה תל־אביב־יפו בשד׳ קק״ל 68 את התנגדותו המנומקת ולציין כתובתו המדוייקת.
ההתנגדות תתקבלנה במשך 14 יום מתאריך פרסום מודעה זו והובאנה לדיון בפני הועדה הנ״ל.

יגאל גריפל
מ״מ ראש העיריה
יו״ר ועדת המשנה לתכנון ולבניה
תל־אביב־יפו 8.5.75

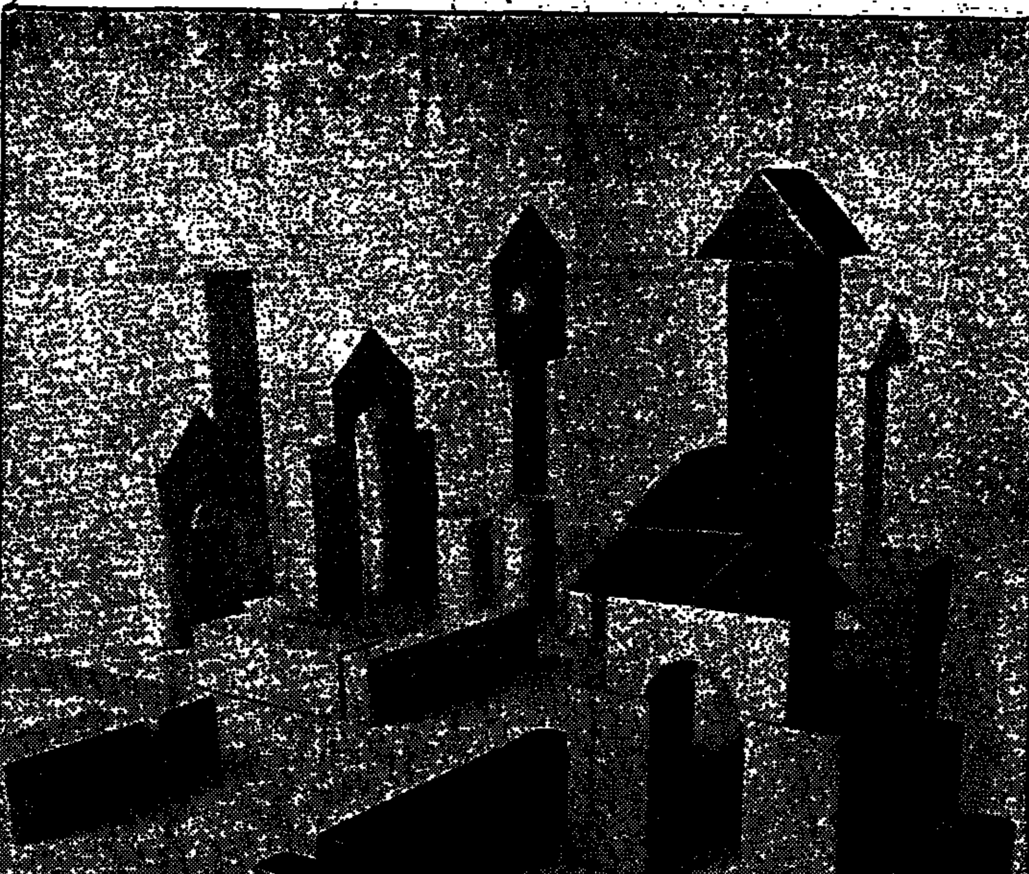

אל תשכח לגזור ולהדביק את האות היומית
למבצע המיליון „מעריב" ו„תדיראן"
המופיעה גם היום בעמוד הראשון

היבוא ממדינות השוק ללא הגבלה כמותית

ההסכם שנחתם השבוע מחייב הקצבת מלוא מטבע החוץ הדרוש לצורך הסחר ההדדי ✶ איסור להעלאת שיעורי מכס או מס אחר החל על היבוא בלבד

ממשלת ישראל מתחייבת לבטל את כל ההגבלות ה־כמותיות ליבוא ממדינות ה־שוק, בשום שבהסכם שנח־תם השבוע נאמר שלא ה־יחול כל הגבלה בהקצבת מטבע זר לצורך הסחר ה־הדדי של הצדדים.

פרטים אלה ואחרים מתפר־סמים במאמרו של מר אילנ־ברג, סגן ראשון למנהל ה־מכס, ברבעון לעניני מסים, ש־יופיע בקרוב.

מר אילנברג מציין, כי בש־נת 1969 היה היחס בין ה־יבוא לישראל לבין היצוא — 1:2.4 (יבוא של 642.5 מיליון דולאר, לעומת יצוא של 363 מיליון דולאר). ואילו בשנת 1974 היה היחס 1:2.9 (יבוא של 2 ביליון דולאר לעומת יצוא של 700 מיליון דולאר).

אי התבונה המתקבלת כיום, כאשר שיעורי ההגנה בישראל עדיין גבוהים בלא יחס לשי־עורי המכס הקיימים במדינות השוק, שבהן 70 אחוז מסחר החוץ הם בתנאים של איזור סחר חפשי (שיעור המכס ה־ממוצע בשוק נע בין 7 אחו־זים ל־8 אחוזים ובישראל בין 25 ל־30 אחוזים).

לבקשתה של ישראל הס־כימה משלחת השוק, כי לצורך הפחתת שיעורי ה־מכס על היבוא ממדינות השוק ייקבעו שתי רשימות של סחורות: רשימה אחת שתכסה 40 אחוזים מכלל היבוא ממדינות השוק וה־שניה שתכסה 60 אח־וזים. הנושא ומכון הה־בס על הסחר של שנת 1971.

לגבי הרשימה הראשונה יופ־חתו השיעורים ב־30 אחוזים, עם כניסתו של ההסכם לתו־קף. לאחר מלם הפחתות שנ־תיות יהיו הסחורות שברשימה פטורות ממכס ב־1.1.80.

רשימה זו כוללת סחורות הפטורות ממכס, לרבות חומרי גלם, לגביהן תהיה כבילה של הפטור וכן סחורות שהמכס ע־ליהן הוא בשיעור נמוך. ליש־ראל אין ענין מיוחד ברשימה זו, הן מנקודת המבט הפיס־קאלית והן מנקודת המבט של ההגנה על הייצור המקומי, ב־אשר אין לצפות כי התעשיה המקומית תייצר את הסחורות, או חלק מהן, בעתיד.

לעומת זאת, הרשימה הש־ניה היא של מוצרים ר־גישים, הן מבחינה פיסקא־לית והן מבחינה כרוכה של התעשיה המקומית ליצור [illegible] המכס על סחורות הכלולות ברשימה זו, [illegible] ב־1.7.77 ותסתיים ב־1.1.80, אך תהיה אפשרות לדחות את מועדי ההפחתה [illegible] ביים, להפחתה של [illegible] היים.

יתקיימו שני מיפגשים [illegible] הצדדים, ב־1978 וב־1983, שם בדיקה חוזרת של ההסכם לאור הנסיון שיצטבר ובמם לשפרו. אם כתוצאה מההס[illegible] תימצא ישראל במצב קשה אז, מותר יהיה לה לנקוט אמצעים מתאימים להבראת המצב. על מספר מצומצם מוצרים חקלאיים תעניק ישראל הנחות מכס מוגבלות.

בהתאם שבהסכם, [illegible] הוכר, כי להתעשיה היש[illegible] ליה זהות של 15 שנה [illegible] המתגל למצב הקיים [illegible]. יצויין כי ישראל [illegible] חייבת שלא להעלות שיעורי המכס או את [illegible] שיעורי של כל מס אחר [illegible] כחל רק על היבוא, [illegible] ה־1.1.75, ואולם, [illegible] ראל רשאית להמשיך [illegible] דיקה בהיטל של [illegible] המוצבים [illegible] 1976.

האיסור להעלות שיעורי [illegible] כס לאחר ה־1.1.75, חייב ישראל לתקן שורה של [illegible] מכס בדצמבר 1974.

הגביה בלשכות המס תבוצע על־ידי מחשב

מאת סופר „מעריב" לעניני עבודה

תוך שנה וחצי יהלוך ה־[illegible] מיכון את העבודה הרי־וכל הגביה בלשכות תעשה בעזרת מחשב, [illegible] אתמול ביום עיון לו־עובדים של כל לשכות המס.

בעזרת המיכון, [illegible] מעקב אחר חשבונו האיש[illegible] כל חבר כרבע מיליון [illegible] מים באמצעות לשכות [illegible] יבוטלו הכולים ההודשיים בבקומם יימסר לחבר [illegible] שבתי.

מר אליהו שפייזר א[illegible] הפעלתה של הריפורמה תביא לצמצום המחזור [illegible] שמוגה, הנהגת המיכון [illegible] סין עוד השנה את מס[illegible] עובדים ב־60, שהם 5 [illegible] מכוח העבודה הכללי.

משיכות־יתר בריבית גבוהה אושרו לחברי הועה״פ

מאת **ישעיהו אביעם**

יו״ר ועד עובדי הועד הפועל של ההסתדרות הפיץ חוזר בין כאות עובדי המוסד, בו הוא מודיע להם כי אלה המקב־לים את משכורותיהם באמצעות בנק הפועלים יוכלו לערוך משיכות־יתר מחשבונותיהם תמורת ריבית מסויימת.

במשיכות־יתר עד 1000 ל״י יהיו כרוכה בתשלום ריבית של 14%; עד 3000 ל״י — 16%; עד 5000 ל״י — 17.5%, ועד 7500 ל״י — 18.5%.

בין חברי הועד הפועל הובעה תביעה על תשלומי ריבית כה גבוהה „לבנק שלהם".

משרד המסחר והתעשיה יקפיד על תנאי המכירות באשראי

במגמה למנוע ניצול לרעה של הצרכנים ✶ הוטלו קנסות כספיים על מספר סוחרים שהפרו את הצווים שפורסמו בהקשר לכך

מאת **יצחק דיש**

משרד המסחר והתעשיה הגביר את פעילותו נגד ני־צול המכירה באשראי של מוצרים בני קיימא להרעת התנאים ללקוח ובכלל לפי רם לו את השינוי הנובע מהמכירה באשראי. הציבור יהיה להגביר את שיתוף הפעולה מצידו, לאכיפת צ־וים הקיימים בענין זה.

הצווים שהוצאו בזמנו על־ידי משרד המסחר והתעשיה חלים על עיסקות הנעשות ב־חנויות או מחוצה להן וכן על פירסומים בדבר מכירה באש־ראי בעיתונות וברדיו.

הסוחר באשראי חייב לספק את המידע בענינים אלה:

● המחיר הבסיסי של ה־מיצרך במזומן, לאחר ה־הנחות המקובלות.

● מה הם תנאי האשראי. הפירוט צריך לכלול: דמי הובלה, בסירה, אריזה, ביטו־חים שונים ושירותי לוואי אח־רים, העשויים להיכלל במחיר המוצר. אלה עלולים להיות שונים באשראי לעומת תנאי רכישה במזומנים ולכן הפירוט יבטא ניפוח המחיר בתנאי ה־אשראי.

● שיעורי הריבית, מועדי הפרעון והסכומים של התש־לום באשראי.

● מהו המחיר הכולל של המכירה באשראי. נקודה זו חי־שובה במיוחד בפירסומים ה־שונים. במקרים רבים ישנם פירסומים בנוסח „שלם סכום מסוים — המוצר שלך"... אך מעלימים מהו הסכום שיש לשלם בסופו של דבר.

אגף סחר הפנים במשרד ה־מסחר והתעשיה החל בהפעלת הצו עוד לפני זמן. מספר סוחרים נתבעו לדין על עב־רות נגד הצו ואף נקנסו בקנ־סות כספיים.

כרעת אגף סחר הפנים במשרד המסחר והתעשיה להגביר את המעקב בענין זה. צרכנים המקבלים מסוחרים או רוכלים המפרסמים למסור את הפרטים האמו־רים, מתבקשים על־ידי ה־משרד לפנות לאגף סחר הפנים או למשרדים הח־זוזיים.

בין המוצרים הנכללים ב־צו: מקררים חשמליים, מכו־נות כביסה, תנורי בישול ו־אפיה, תנורי חימום להסקה דירתית, רשמי קול, מכשירי טלוויזיה, מכונות תפירה וס־ריגה, דודי חימום לחשמל ו־שמש, שואבי אבק, רהיטי ב־ית, מזגני אוויר ומערכות ה־ריאה.

הצו מחייב גם לגבי סחורה של מוצרים המופצים גם ב־חנויות וגם על ידי רוכלים ובתוכם ספרים, תקליטים, ת־מונות, ציורים, פסלים, נבר־שות ואהילים, שטיחים, הכ־שיסים, רהיטי גן ומרפסות ו־עוד.

אברהם שביט – מועמד לנשיא התאחדות התעשיינים

באסיפה הכללית הדו־שנתית שתתכנס בראשית יוני

מאת **משה בן־צבי**

המועמד היחיד בבחירות לכהונת נשיא התאחדות ה־תעשיינים לשנתיים הבאות, שייערכו באסיפה הדו־שנ־תית הקרובה, היום, לפי ש־עה, מר אברהם שביט.

לפני זמן מה דובר גם על אפשרות מועמדותו של מר ול־בן סונאייב, מי שהיה נשיא ההתאחדות לפני מספר שנים. אולם כפי שנודע היתה מר סונאייב את הסכמתו לכך בב־חירה פה אחד, ללא מתמודד מתחרה, מאחר שתנאי זה לא התקיים, סירב להיות כדבצדי.

מר פרץ מושבין, הממלא כ־יום כנשיא ההתאחדות, לא יוכל, בהתאם לתקנון, להציג את מועמדותו להפקיד זה מ־חדש.

אסיפת התעשיינים תיערך ב־ראשית החודש הבא בתל־אב־יב. באסיפה ישתתפו נשיא המדינה, שרים ומוזמנים רבים.

במועד זה יחולקו „פרסי ה־תעשיה" ל־5 תעשיינים שגילו יוזמה בפיתוח התעשיה הישר־אלית בפל לבקובל.

מר אברהם שביט מכהן כי־ום כממלא מקום נשיא הת־אחדות התעשיינים.

העלאת מחיר הסוכר הפחיתה הצריכה בשליש

המחיר הממוצע לטונה סלק סוכר לעונה הבאה נקבע ל־340 ל״י

מחיר סלק הסוכר למגד־לים יהיה בשנת 1976 325 ל״י לטונה בממוצע, לעומת 290 ל״י לטונה בעונה הנוכ־חית. בתכולת העונה ומפו־צה יהיו המגדלים נבחרים ה־זה, כך שהמחיר הממוצע יהיה 340 ל״י לטונה סלק סוכר.

מנכ״ל משרד החקלאות, מר ראובן אילנד, ציין, כי תכנית הגידול של סלק סוכר לשנת 1976 היא 55 אלף דונם לעומת 35 אלף דונם הש־נה. היבול בשטח זה עשוי ל־הגיע לכ־300 אלף טונות סלק סוכר, שמהם יפיקו בתי הח־רושת כ־50 אלף טונות סוכר. הדובר ציין כי בשנה הבאה יגיעו שני בתי החרושת לייצור סוכר למלוא היקף ייצורם.

בן הפעים מר אילנד, כי מאז הפלאה מחירי הסוכר, יר־דה צריכת הסוכר בארץ בש־ליש. הצריכה השנתית ירדה מ־300 אלף טונות בשנה לפני הפיחות, ל־150 אלף טונה בשנה.

אם עד עונת הזריעה של סלק סוכר יחולו התיקרויות מיוחדות בתשומות, תקיים ב־דיקה לתיקון מחיר סלק ה־סוכר לחקלאים.

מערכת חדשה לדלפקי קופות בסופרמרקטים

על מערכת חדישה לדל־פקי קופות בסופרמרקטים, שבעזרתה לזהו את תהליך הכנת השבונות הקונים על־פי תקן עליהם ועל צוות ה־מכירה כאחת, הכריזה חב־רת י.ב.מ. באנגליה.

המערכת „י.ב.מ. 3660 ל־סופרמרקט" מבינה אוטומ־טית את חשבונות הקונים, מוציאה השבונה בפורקים וכמם סוגי המוצרים, במספרם ומחיריהם ועזרות להנהלת הסופרמרקט בניהול חשבונות, הזמנות כלאי ובדיקת תוצ־אות במאמצי שיווק מיוחדים.

עליה במחירי הקיטנות בחיפה

הנהלת עיריית חיפה החלי־טה אתמול להעלות את המחי־רים בקייטנות, שיופעלו השנה בחודשי הקיץ, בשיעור שבין 22 ל־60 אחוז, בהתאם לקט־גות הקייטנות. הקייטנות הפו־ליגות, שאושרו אשתקד לילדי מכפחות ברוכות ילדים, בעצרו בהקפן.

הספר המבוקש ביותר בישראל

עזר ויצמן
לך שמים לך ארץ

להשיג בחנויות הספרים או ישירות ב„ספרית מעריב" ת.ד. 20208 תל־אביב, בצירוף המחאה.

המחיר ‎30.- ל״י

אגודת האינג׳ינרים והארכיטקטים בישראל
האיגוד להנדסה סביבתית בישראל

יום עיון על הנושא

„טיפול בשפכים עירוניים"

ייערך ביום חמישי, 22 במאי, בשעה 09.00 בבית המהנדס, רחוב דיזנגוף 200, תל־אביב

תכנית:

09.00—09.30 תכניות טיפול והשבת שפכים בישראל — אינג׳ מ. קנטור, נציב המים.
09.30—10.00 טכנולוגיות לטיפול בשפכים — עבר, הווה ועתיד — פרופ׳ ג. שלף.
10.00—10.30 טיפול מתקדם בשפכים — אינג׳ י. גוריון.
10.30—11.00 פרויקט תשלובת הקישון — אינג׳ מ. כרמון, אגר׳ מ. בוסתנאי, ד״ר י. ארן.
11.00—11.30 טיהור שפכים מנקודת ראות של אגירה ממר שכת — אינג׳ י. שפרבר.
11.30—12.00 ארוחה קלה.
12.00—12.30 פיתוח תהליכים להשבת שפכים — פרופ׳ מ. רבהון.
12.30—13.00 תכנון מכוני טיהור שפכים כמקור מים — ד״ר י. פולקמן.
13.00—13.30 השפעת מימד השטח על משטר אגני זיכוך — אינג׳ א. פאנו, אינג׳ י. ברנד.
13.30—14.00 תוכניות ביוב גוש דן — אינג׳ י. אמיר.
14.00—14.30 טיפול מוקדם בשפכים לפני סילוק ימי — אינג׳ י. שיינברג, פרופ׳ ג. שלף, ד״ר י. יפשה־פורד.
14.30—15.00 תכנון בריכות מאוררות — אינג׳ י. בלשה.
15.00—15.30 דיון וסיכום.

●

דמי השתתפות: 30 לירות. לחברי האגודה — 20 לירות.

צידון חברה לביטוח ימי
רחוב מקוה ישראל 10 תל אביב
ת.ד. 478 טל. 627295
TELEX 32470 COIN IL

הגדלת/הקטנת מבות ותובניות שנוי קנה מידה | מקסים זויאורף | פוטוסטטים שיכפול מידי
צלומי בורוכוב תל אביב אלנבי 108 **615721**

אל־על היא חברת התעופה היחידה המקיימת טיסות מישראל לארה״ב במטוסי ג׳מבו וללא חניית ביניים
תל־אביב 9.00 בבוקר – ניו־יורק 2.00 אחה״צ
פנה לסוכן הנסיעות שלך או לאחד ממשרדי אל־על
תל־אביב, טל. 294333, ירושלים, טל. 233333, חיפה, טל. 640966

טוס בחברה שלך - אל על נתיבי אויר לישראל

מחזורים גדולים בשוק הצמודים למדד

אשנב לבורסה

מאת **ש. אביטל**

ראל מן האטמוספירה החודשית בקצב של 7—5 מליון ל"י ליום. נפח העיסקות בענפי אגרות החוב הצמודות למדד הגיע גם אתמול ל־18.3 מליון ל"י, מתוכו כ־11 מליון ל"י באגרות המדינה.

המאורע הבולט ביותר ב־שוק המניות היתה עלית שער חדה (8%) במניות „באות אביב". נסיגה של 7 נק' ב־מניות „נייר חדרה" באה ב־עקבות ירידת מחירן באמריקה ב־נ דולאר. שער „השקעות פז" עלה אתמול ב־3.7%; ל־אחר שתקופה ממושכת המבין „יציבות של ברזל". גרשמה

אתמול גם „קפיצה" בשער „השמל", תוך מחזור ער ב־יותר (נסגר 130 נק').

ירידות מקיפות, אך בשי־עורים לא גדולים נרשמו את־מול בשערי מניותיהם של ה־בנקים למשכנתאות. הבולטת בקבוצת מניות זו היתה זו של „טפחות", אשר „אבדה" תוך שעות מהודש, כמעט 10% מרשמה ועדיין לא ידוע ב־בורסה מהי סיבת הלחץ על שערה. שער המניות הרגילות של בנק זה הגיע אתמול ל־201 נק'.

במועצת המנהלים של חברת „ספנות המספקים" הוחלט ל־שלם לבעלי מניות החברה די־בידנד ביניים של 7.5% ל־שנת 74/75. דיבידנד זה ישו־לם ב־25.6 התאריך יהיה ב־11.6.

המניות הפעילות (באלפי ל"י ע"נ)

לאומי	153
השמל	119
מזרחי	73
כלל השקי	63
באות אביב	51

התנודות החזקות (ב־%)

באות אביב	+8
סולל בונה	—5
נפטא	+4.3
השמל	+4
פז	+3.7

מדדים הקבוצתיים

מקור: הלשכה המרכזית לסטטיסטיקה

ד הכללי	101.04	—0.14
ים וביטוח	101.43	—0.18
מסחריים	104.08	—0.02
למשכנת'	87.19	—1.31
ון מימון	101.97	—0.10
ת השקעה	96.84	+0.10
יה	106.35	—0.54
ושרותים	101.56	+1.35
עין ובינוי	95.23	—0.55

צד פיא ערך ההשקעה ב־20 מניות פעילות (100 = 31.12.72): 85.9 —0.36

קש של כ־170 אלף ...ר העלה את מחיר ה־ ...ב־3 אג', ל־6.21 ל"י, ...זה שוב המאורע ה־ ...בשוקי הבורסה. נר־ ...מחזור קטן ונראה ש־ ...הבנקים הגדולים סימ־ ...ת הביקוש במרביה של ...ב בענפי הניירות ה־ ...ים והצמודים בדולאר ...יציבות, כשהמחזור ...לה על מליון ל"י תמו־ ...ספית.

...זרים ערים נרשמים זה ...ימים בענפי אגרות ה־ ...צמודות למדד. היוצאים ...כבראה משורות הציבור ...את עצבנותו זאת ...ני לאפשרות „פריצה" ...ל ההצמדה על ידי ה־ ...כלשהו על הפרשי ה־ ...משקיעים מוסדיים ...יציבים, לעומת זאת, ב־ ...רכישה „מאסיבית" ל־ ...וקולטים את היוצאים ...יצור או בירידה קטלית. ...גם נטיה בציבור למ־ ...ת האגרות הישנות ב־ ...„להתכסות" על ידי ...ן מן האמיסיה המתוחה

...ת שתתשואות בשוק ה־ ...ציפות, מכבר בנק ישר־

שערי המניות

המניה	השער אתמול	השינוי היומי	המחזור באלפי לירות
א' ה' ה' מ'	215	—2.0	
אי.די.בי. רג'	194		3.5
איגוד	212		1.9
מזרחי מ'	141	+0.5	72.7
פועלים מ'	214		10.2
לאומי	188		152.8
אמפיסאי מ'	180.5	—0.5	150
כרמל מ'	148	+1.5	1.5
שיכון בבי	126	—0.5	5.5
ספנות	201	—5.0	10.6
שלטון מקומי	103	—2.0	5.0
אוצר לתעשיה	139.5		4.9
חקלאות מב'	71.5	+0.5	2.0
אריה	383		4.2
הסנה	224	—1.0	12.0
סהר	248.5	+0.5	1.0
צור	202	+2.0	1.0
בית הרכב	71	—0.5	2.0
דלק מ'	145.5	+2.5	4.5
קירור 10 מ'	129.5	+2.0	4.0
חשמל	130	+4.0	118.6
אזורים	100.5	—2.5	
הכשר הישוב ע"ש	84	+2.0	8.0
סולל בונה מב'	140	—7.5	
נכסים	138	—2.0	5.0
ישרס	92.5	—0.5	1.6
משקיעים	230		0.3
באות אביב	101	+7.5	50.5
רסקו מב'	75	—1.5	1.0
רסקו רג'	52	—0.5	4.0
אליאנס	370	+5.0	3.0
אלקו 2.5	85	—0.5	5.0
אלקטרה 1	131	—2.0	0.6
אלקטרה 5	115		10.0
אתא ב'	73.5	—0.5	0.8
אתא ב'	72.5	+0.5	6.0
דובק	374.5		1.0

המניה	השער אתמול	השינוי היומי	המחזור באלפי לירות
כבלים	124	—1.0	5.0
סבא ע"ש	950	—1.0	1.6
כימיקלים	140.5		3.2
פניציה מ' 1	62	—1.0	2.5
מפעלי נייר	283	—7.0	33.8
שמן מב'	99	—0.5	5.0
חב' מרכזית	140.5	+0.5	
„פרי"	98.5	+3.5	48.5
חלפסון 1 ע"ש	66.5	+1.5	0.7
חלפסון 10 מ'	68.5	+1.5	11.0
ירדן	93.5	—0.5	
אמפא	108	+5.0	6.0
דיסקונט מ'	151.5	+1.0	5.3
המזרחי	115.5	—1.0	15.0
לאומי	138		38.0
פריון	105	+1.0	
הסוחה	75	—1.0	3.1
יצוא	62.5	+0.5	11.0
כור מב'	180		2.0
כלל השקעות	200		62.4
כלל תעשיות	90	—4.0	4.7
פז	160.5	+0.5	
נפטא	157	+6.5	12.0
אי.די.בי. ש.ה.	96	+1.0	10.0
המזרחי ש.ה.	115	+0.5	56.0
בל"ל ש.ה.	111.5	+1.0	5.0
שכון	101	+0.5	
ספנות	106	—1.0	4.5
דלק	87.5		5.0
הכשרת הישוב	64.5	—0.5	11.2
אתא	67.5		8.0
עלית	68	—1.0	2.7
דיסקונט השקעות	87	+0.5	10.0
דיסקונט השקעות	72.5		3.1
מזרחי השקעות	94.5	—0.5	
בל"ל השקעות	79	—0.5	1.5
פז	76	+1.5	2.0

שערי אגרות החוב

סדרה	שער	שינוי
לדולר		
ומל ב'	165	
המלה ד'	286.5	
המלה מ	152.5	—2.5
ב	165	+0.5
במטבע־חוץ בלבד 6%		
6	171.5	+1.5
7	172	
8	99.6	+0.6
9	101	
10	100.8	+0.8
11	97.8	+0.5
13	99	—0.5
14	98.7	
15	96.9	
16	96.5	
17	98.7	
18	97.5	
19	94	
20	94	—0.5
21א	98.2	
פיתוח 3.25%		
	131	
	129	—0.7
	125.5	—1.0
	124.7	—1.3
	125.5	
	125.2	
	126.5	—1.0
	125.5	—2.8
	113	—1.5
	113.8	
	108.5	+2.5
פיתוח 4%		
	152.2	—0.3
	147.7	—0.8
	148	—0.5
	143	—0.4
	139.7	
	139.5	
	139.2	—0.3
	140.5	
	140.5	—0.5
	139.5	+0.3
	147	+1.0
	146.5	
	119.6	
	119.3	—0.7
	113.8	
	111.9	
	109.2	
	137.8	—0.5
	140	
	146	
	146	
1—12/197		
	359.5	+1.5
	317	
1—5/197		
	307	+1.0
	307	—1.0
	302.5	
6—12/197		
	299	
	296.5	
	297.5	+0.5
	297.5	+0.5
	297	
	297.5	+0.5
	297.5	+1.0

סדרה	שער	שינוי
קס"ח	297.5	+1.0
קס"ט	297	+1.0
קע"א	295.5	—1.0
קע"ד	295.5	+0.5
קע"ה	295.5	+1.0
קע"ו	285.7	+1.2
קע"ט	285.5	+1.0
קפ	285.5	+0.5
קפ"ב	285.5	+1.0
קפ"ג	284.5	+0.5
קפ"ה	278.5	
קפ"ו	278.5	+0.5
קפ"ז	278.5	+0.5
קפ"ח	273.5	+0.5
קפ"ט	273.5	
פריון 1—5/1977		
קצ	273	+0.5
קצ"א	269.5	+0.5
קצ"ב	269.5	+0.5
קצ"ג	269	+1.5
קצ"ד	269	+1.0
קצ"ה	265	+1.0
קצ"ו	265	+1.0
קצ"ז	264.5	+0.5
קצ"ח	264.5	+0.5
קצ"ט	265	+1.0
ר	265	
ר"א	265.5	+0.5
ר"ה	260	+1.0
ר"ו	260.5	
ר"ט	259.5	+1.0
ר"י	259.5	+1.0
רי"א	259.5	+0.5
רי"ב	256	
רט"ו	256	
פריון 6—12/1977		
רט"ז	256	
רי"ח	256	
ר"כ	256	+1.0
רכ"א	253	+0.5
רכ"ג	253	
רכ"ה	256	—0.5
ר"ל	255.5	
רל"ב	256	
רל"ד	256	
רל"ו	255.5	
רל"ח	255	+0.5
רל"ט	254.5	
רמ"א	254.5	
רמ"ב	255	+1.0
רמ"ה	252	
רמ"ו	252	
רמ"ח	252.5	
רמ"ט	252.5	+1.5
ר"נ	252	+0.5
רנ"א	251.5	
רנ"ב	249	
רנ"ג	248.5	
רנ"ד	241.2	
רנ"ה	242	
רנ"ו	242	
רנ"ז	237	+0.5
רנ"ח	237	+1.0
מילוה קלימה 1961		
מדד 126.3	384	
מדד 132.6	367	
מדד 138.5	348	
מדד 110.1	326	
מילוה קלימה 1962		
מדד 132.6	360	+0.5
מדד 138.5	346	
מדד 110.1	322.5	
מדד 118.7	297	

סדרה	שער	שינוי
מילוה קלימה 1964		
מדד 138.5	508	+3.0
מדד 110.1	462	+3.0
מילוה קלימה 1965		
מדד 110.1	448	
מדד 118.7	405	
מילוה קלימה 1966		
מדד 118.7	404	
מדד 116.7	404.5	
מילוה קלימה 1967		
מדד 118.9	391.5	
מדד 120.2	381.5	+1.0
מילוה פיתוח (ברירה) פריון 1978 ינואר — מארס		
רנ"ט	236.5	+0.5
ר"ס	236.5	+0.5
רס"א	233	+0.5
רס"ב	233	+0.5
רס"ד	233	
רס"ה	232.5	
רס"ו	228.5	
רס"ח	228	—0.5
רס"ט	225	—0.5
מילוה פיתוח (ברירה) פריון 1978 אפריל — יוני		
ר"ע	226	
רע"א	225	—0.5
רע"ב	219.5	—0.5
רע"ג	219.5	—0.5
רע"ה	219.5	—1.0
רע"ו	219	—1.0
רע"ז	210.3	—0.9
רע"ט	210.5	—1.0
רפ"א	210.5	—1.0
רפ"ב	207.5	—0.7
רפ"ג	207.5	—1.0
רפ"ד	207.2	+1.8
רפ"ה	206.5	—0.5
מילוה פיתוח 6½% 1969 פריון 1979		
ר"ב	251	—0.5
ר"ג	250.5	—1.5
ר"ד	250	—1.0
ר"ו	246.5	
ר"ח	245	—0.5
רי"ב	245.5	
רי"ד	242	—1.0
רי"ו	243.5	—1.0
רי"ט	242	—6.5
רכ"ב	244	
רכ"ד	245	
רכ"ט	248	
רל"א	247.5	
רל"ג	248.5	+0.5
רל"ה	248	+0.5
רל"ז	246	+0.5
רמ"ט	248.5	
רמ"ב	247	
רמ"ד	246	+0.5
רמ"ו	245	
מילוה במחזן 6½% 1969 פריון 1980		
נ"א	243.5	
נ"ב	240	
נ"ג	240	+0.5
נ"ד	234	
נ"ה	235	
נ"ו	235	—0.5
נ"ז	234.2	—2.0
ס'	230.5	
ס"ד	225	—0.5
ס"ט	217.5	—1.5
ע'	216.5	—1.0
ע"ד	210.7	—0.5

סדרה	שער	שינוי
מילוה במחזן 1968		
א'	210	—0.5
ב'	208	+1.0
ג'	207	—1.0
ד'	203	—0.5
ה'	197	
ו'	193.5	
ז'	184	
ח'	102.5	
ט'	155.5	+1.0
י'	150.9	
י"א	192.9	—0.2
י"ב	183.5	+0.5
י"ג	161	
י"ד	153	—1.7
מילוה במחזן 1969		
א'	160.5	+1.5
ב'	150.5	—1.0
ג'	150.5	
ד'	145.5	—2.5
ה'	150.5	
ו'	145.5	
ז'	143.5	
ח'	142	
ט'	139.5	—0.5
י'	139	—1.0
כ"א	137.5	—2.0
כ"ב	139	—2.0
כ"ג	135	—1.5
מ"א	144	
מ"ב	139.5	
מ"ג	130	—3.0
מ"ד	131	—2.5
מ"ה	136.5	—1.5
מילוה במחזן 1968 (בנקאי)		
י"א	209.6	
י"ב	207	
י"ג	192.5	—0.5
י"ד	159	—3.0
מילוה במחזן 1969 (בנקאי)		
י"א	154	
י"ב	152.5	
י"ג	143	—4.0
י"ד	144.5	
מ"ג	140	
מ"ז	138	
י"ז	124.2	+1.0
י"ח	118.5	+1.5
י"ט	119	+2.0
6.5 במחזן (סדרות אחרונות)		
פ"א	199.5	—1.5
פ"ב	199.5	—0.5
פ"ג	196.8	+0.8
פ"ד	200	+2.0
פ"ה	191	
פ"ז	191	
צ"א	185.7	—1.3
מילוה ברירה (סדרות אחרונות)		
רצ"ה	198	
רצ"ו	196.5	—0.5
רצ"ח	196.5	—1.0
רצ"ט	196.5	—1.0
ש'	193	—1.0
ש"א	193.5	—0.5
ש"ב	193	—0.5
ש"ד	193	—1.0
ש"ה	193	—1.0
ש"ו	184	—2.0
ש"ז	184.5	—0.5
ש"ח	184	—0.5
ש"ט	184	
ש"י	184.5	
שי"ב	181.5	—2.0
שי"ג	182.5	—2.0

כאשר מדובר בתקשורת פנים- תן לנו לדבר.

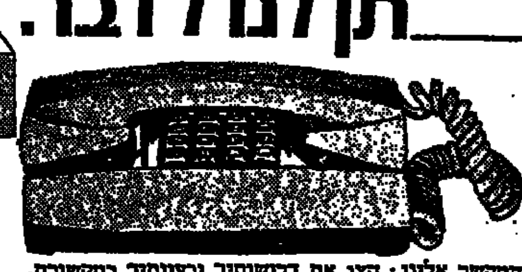

"רמ־טל" משווקת ומתקינה זה שנים רבות, מערכות תקשורת מגוונות. לקוחות "רמ־טל" זוכים לטיפולה המסור של מחלקת השרות הוותיקה והבת המוניטין של החברה הדואגת לתפעולן השוטף התקין של המערכות.

התקשר אלינו; הצג את דרישותיך וצרכיך בתקשורת. מומחי "רמ־טל" יגישו לך, תוך זמן קצר וללא התחייבות מצידך, פתרון יסודי המותאם לאפשרויותיך התיפעוליות והתקציביות.

רמ־טל בע"מ מערכות תקשורת פנים

רמת־גן, רח' הרשע 3, טל. 745703, 745724.

קשר...ענין של חיים!

המועצה המקומית רעננה

הודעה על שינוי במספרי הטלפון

משרדי המועצה
052-22221
052-22222
052-22223

המחלקה הטכנית
052-23223

מחלקת מים מאור וביוב (אזור התעשיה)
052-21111

טלפון זה משמש גם להודעה בדבר תקלות מחוץ לשעות העבודה.

„המשמר האזרחי"
052-32322

לשכת הסעד
052-21411

י. רביד — מזכיר המועצה

הודעות מס־הכנסה ומס־רכוש **עצמאי**

בימים אלה נשלח אליך פנקס המקדמות לתשלום מס הכנסה לשנת 1975 - לצעדנו באיחור

לבחירתך 2 אפשרויות תשלום:

1] 7.5% הנחה במס אם תשלם את הסכום כולו עד 30.6.75 [ובלבד שגובה המקדמה אינו עולה על 16,000 ל"י לשנה].

2] תשלום חודשי החל מ־10.5.75 ועד 10.2.1976, [סה"כ 10 תשלומים] ללא כל הנחה.

אם יחולו שינויים בשיעורי המס עקב הפעלת המלצות הוועדה לרפורמה במיסוי, יילקח הדבר בחשבון בעת עריכת השומה הסופית.

על המפגרים בתשלום יוטל קנס של 1% לכל 15 יום פיגור.

בחר לשלם מראש ותשלם פחות

האוניברסיטה העברית בירושלים

שנת היובל תרפ"ה — תשל"ה

הפקולטה למדעי החברה

טכס חלוקת תעודות בוגר [ב.א.]

בהשתתפות ח"כ אבא אבן

הטכס יתקיים ביום ח' בסיון תשל"ה 18.5.75 בשעה 4.00 אחר־הצהרים באמפיתיאטרון, באוניברסיטה העברית, גבעת רם, ירושלים.

לכבוד
מר פאול זומס

הנידון: הפקעת משכנתא על ידי המקרה — משכנתא הרשומה על המקרקעין בגוש 11398 חלקה 46

מפעל השיכון קרית עמל בע"מ שהינה החייבת עפ"י שטר משכנתא מס. 432/39 בסכום של —40. ל"י, הפקידה בלשכתי הסך —80. ל"י ובקשתני לפעול עפ"י הוראות תקנה 63 לתקנות המקרקעין (ניהול ורישום), תשי"ל —1969.

מאחר והנך בעל זכות המשכנתא עפ"י השטר הנ"ל, הנך מתבקש להודיעני, תוך 15 יום מתאריך פרסום הודעה זו, אם הנך נכון לקבל את הסכום המופקד, הנ"ל ולחתום על שטר הפטר המשכנתא.

אם תשובתך תהיה חיובית אשוב להודיעך המועד להופעה בפני כדי לבצע את הפעולה.

אם לא אקבל תשובתך תועבר בקשתה של החייבת הנ"ל להחלטת המפקח, בדבר מחיקת המשכנתא מהרישום ב־פנקס המקרקעין.

בכבוד רב,
יהודה כהן
רשם המקרקעין חיפה

בבית משפט השלום בחיפה
תיק אזרחי 520/74

התובע: הניג אגודה
— נגד —
הנתבעת: כרמן ליבוביץ

הזמנה לדין

לכרמן ליבוביץ שגרה בעבר ברח' אבא הילל סילבר 107 חיפה, וכיום מקום מגוריה הנ"ל בלתי ידוע.

הואיל והתובע אגודה הניג הגיש באמצעות עורך דין, יוסף ליבנה מרח' ירושלים 19 חיפה לבית משפט השלום בחיפה כתב תביעה נגדך, שהעתק ממנו התקבל על ידך הואיל ולא התייצבת לדיונים שנקבעו בפני כב' בית המשפט הינך מוזמנת בזאת להתייצב ביום 9.7.75 בשעה 8.30 בבית משפט השלום בחיפה לשמיעת ראיות התובע ולהבאת ראיותיך, במידה ויש לך כאלו.

אם לא תעשי כן תהיה לתובעים הזכות לקבל פסק דין שלא בפניך.

יהודה כהן, מזכיר ראשי

בבית המשפט המחוזי בחיפה
תיק אזרחי 1066/73

התובע: ניסן גורביץ נגד הנתבעים: אליהו מרגלית ואח'

הזמנה לדין

לאליהו מרגלית, שגר בעבר ברח' הרב 33, חיפה וכיום מקום מגוריו אינו ידוע.

הואיל והתובע ניסן גורביץ הגיש באמצעות עו"ד יוסף ליבנה מרח' ירושלים 19, חיפה לבית המשפט המחוזי בחיפה כתב תביעה נגדך ונגד אחרים בתיק האזרחי הנ"ל, שהעתק ממנו מצוי בתיק בית המשפט, הינך מוזמן בזה להגיש כתב הגנה תוך 30 יומים מיום פרסום הזמנה זו בעתון.

אם לא תעשה כן תהיה לתובע הזכות לקבל פסק דין שלא בפניך.

ראובן שועלי, ס/מזכיר ראשי

החברה לניהול קרנות בנאמנות בע"מ

	מחיר ההוצאה	מחיר פדיון
צבר	300	285.8
ארז	110.3	105.2
איתן	179.40	175.01
נזיף	120.02	116.96
אלמוג	102.69	100.20

הבנק: בנק הפועלים בע"מ

חוק התכנון והבניה תשכ"ה—1965
הועדה המקומית לתכנון ולבניה תל־אביב—יפו

מודעה

בהתאם לסעיף 149

הריגו מודיעים בזאת כי הוגשה לועדה המקומית לתכנון ולבניה תל־אביב—יפו, בקשה ליתן אשור להקלה/לשימוש חורג להקמת בנין בן 4 קומות על קומת חניה על מגרש 414 כיכר ברח' הירקון 232.

כל מי שיש לו התנגדות להוצאת ההיתר/האשור הנ"ל במקום זה רשאי להגיש לועדה המקומית לתכנון ולבנייה תל־אביב—יפו בשד' קק"ל 68 את התנגדותו המנומקת ולציין כתובתו המדויקת.

ההתנגדויות תתקבלנה במשך 14 יום מתאריך פר־סום מודעה זו ותובאנה לדיון בפני הועדה הנ"ל.

י. גריפל מים ראש העיריה
יו"ר הועדה המקומית לתכנון ולבנייה תל־אביב—יפו

תאריך: 11.5.75

עיריית אשדוד

הועדה המקומית לתכנון ולבניה

הודעה על פי סעיף 149(1) לחוק התכנון והבניה תשכ"ה—1965

ניתנה בזה הודעה, כי הוגשה לועדת בנין ערים מקומית אשדוד בקשה למתן הקלה 4% בניה מתכנית מפורטת מס' 2433/1.

מהות הבקשה: הקלה ב־4% בניה מהמותרים לפי התכנית הנ"ל בחלקה 10 גוש 2066 רח' שלדג.

כל מעונין יכול לעיין בבקשת ובתכנית המצורפת אליה ללא תשלום, במשרד הועדה המקו־מית לתכנון ולבניה אשדוד.

כל הרואה עצמו נפגע או עלול להפגע מענין ההקלה, רשאי להגיש התנגדות לבק־שה האמורה תוך שבועיים מ־יום פרסומה של מודעה זו בעתון.

אינג' צ. צילקר
יו"ר הועדה המקומית

עיריית תל־אביב־יפו

מכרז פומבי מס' 152/75

ביצוע בניפה חדשה לכוך של המבוך הרגולטיבי בקוטר "48 בדרך השלום

דחית התאריך להגשת הצעות

מודיעים בזה למעונינים, כי התאריך המותרך להגשת ההצ־עות במכרז הנ"ל נדחה ליום 29.5.75 (במקום 15.5.75).

שלמה להט
ראש העיריה

להעברה
מכונות ניקוב I.B.M.
מנקבות 29, מבקרות 59
טל' 03-851186/7/8
לפנות למח' כהדאדם

בית הדין הרבני האזורי
שדרות דוד המלך 33
תל־אביב־יפו

תיק: 8752/לה

מודעה

ליוקין יוסף (כתובתו אינה ידועה) עליך להופיע בביה"ד הרבני ת"א ביכ"ט סיון תשל"ה (8.6.75) שעה 9.00, להתדיין בתביעת אשתך וקנין ברכה לשלם לה למזונותיה ומזונות ילדיכם סך 1200 ל"י לחודש. אם לא תופיע, ידון ביה"ד ב־היעדרך.

המזכירות

בית הדין הרבני האזורי בתל־אביב־יפו
שדרות דוד המלך 33 ת"א

תיק 7643/לה

הזמנה

לשפירוביץ אברי (כתובתו אינה ידועה), עליך להופיע בביה"ד הרבני האזורי ת"א ביום ד' סיון תשל"ה (14.5.75) שעה 11.00, להתדיין בתביעת אלבתר רות למזונות ילדכם בסך 850 ל"י לחודש.

אם לא תופיע ידונו בהיעדרך.

המזכירות

בהזדמנות מיידי...
חנות
25 מ"ר בדמ"פ במרכז ירושלים
רחוב יפו (מתנה־יהודה)
טלפון: 02-534018
ת.ד. 6213 ירושלים

סלון הלבשה לנשים העובד ליצוא
מחפש שותף עם השקעה
טלפון 03-289013

אבד
חתול סיאמי
המוצא הישר יבוא על שכרו
טלפון 731606

בעל חנות
ומחסן במרכז ראשל"צ + רכב + טלפון
מחפש סוכנות בלעדית
טלפון 949897
בערב 946877

هكذا من الاصل

הסר את המיפגע

עמוד חשמל מחוזק בכבלי מתכת

● ברחוב הרב גיבשטיין־הורביץ בראשון־לציון יש, כפי שאפשר להיווכח מן התצלום המצורף, מיפגע חמור המסכן אנשים ורכב. בקרן הרחוב מוצב עמוד חשמל, מחוזק בכבלי מתכת. העמוד וכן הכבלים, אינם מסומנים בכל סימן אזהרה ובחשיכה קשה להבחין בהם. לדעתי יש לפעול במהירות להרחקת העמוד מן המקום ועד להרחקתו — יש לסמנו בשלטים מאירי עינים.

מנחם לזר, ברניצקי 34 ראשון־לציון

עיריית תל־אביב־יפו

ב„אין עצירה" יכולה לפעול רק המשטרה

המיפגע הוסר

דובר עיריית תל־אביב, עמיקם צפירא, משיב על צרור נוסף של תלונות קוראים.

✱ א. ריבר (השלוח 18, סביון) צודק בתלונתו כנגד חניה בלתי חוקית של מכוניות ברח' ההלכה בהצ־טלבות ההלכה — דרך חיפה, ליד דוכן פלפל המצוי במקום. עיריית ת"א קבעה במקום שלט „אין עצירה" ועל המשטרה, המצווה על אכיפת החוק, להבטיח שאנשים לא יחנו במקום. אמנם כצידנו הפנינו תשומת לב המשטרה למכתבו של הקורא מסביון.

✱ ב. השפרת (איבשיץ 6, ת"א) טוען כי הזרקור המאיר על אולם „נחמני" (רח' נחמני 44) מסנוור נהגים העוברים ברחוב. מ. זגד, מנהל כתי המאור מוסר, כי הזרקור כוון מחדש, תוך רצון להבטיח את תאורת הבנין ולמנוע סינוור, עד כמה שהדבר ניתן, מה־נהגים.

✱ רחל צבי (בר־משה 4, ת"א) מתריעה על סימון לקוי של הנתיבים ברח' צ'לנוב בקטע שבין לוינסקי ד־וולפסון. מזכיר מח' התנועה, א. קסל, מוסר, כי ניתנה הוראה לתקן את סימון הנתיבים בקטע זה.

תמרור נופל על תמרור

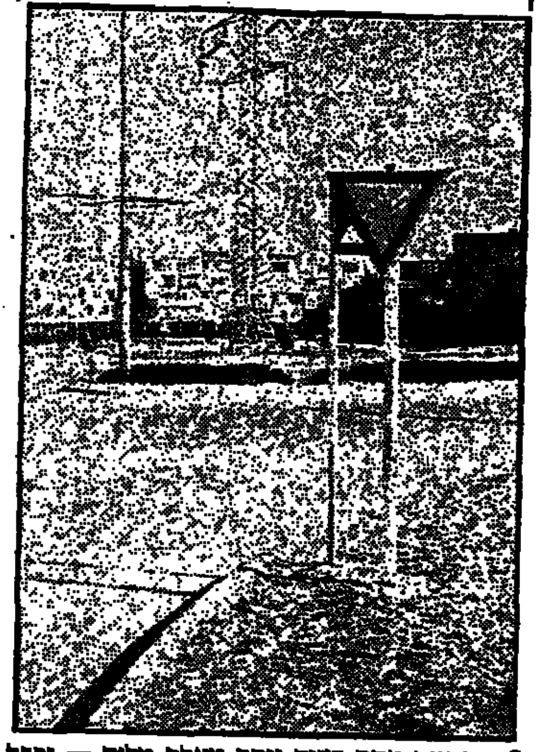

● תמונה אחת שווה יותר מאלף מלים — ובכל זאת: בקיראון, רחוב שלמה־המלך פינת לוי אשכול, מוצבים שני תמרורים צמודים. תמרור ב־36, המורה להאט ולתת זכות קדימה בדרך התרצה שלפניך, מסתיר תמרור ג־7, המציין מקום מעבר־חציה להולכי רגל.

ברוך בלסון, התבצלת 9 קיראון

„צואר־בקבוק" בדרום תל־אביב

רח' מטלון בנבת־כמה (הצטלבות הרחובות לבנדה — דרך שלבה) הפך במרוצת השנים לצוואר הת־בוה ראשי ומואן, בדרומה של תל־אביב המסכן את חייהם של הולכי הרגל — ואין מתריע!

בעבר היה רחוב זה מעבר להולכי רגל בשכונה נידחת ולמכוניות הבודדות אשר פקדוה.

כיום הפך רחוב זה לכביש ראשי, שאלפי מכוניות דו־הרות בו במהירות תוך צפי־רות מחרישות אזניים כשהן מגיעות משני הכיוונים — דרך שלמה ורחוב לבנדה. כך הפך רחוב מטלון להיות „צואר בקבוק".

הכניסה אליו צרה עד כדי מעבר מכונית אחת בקושי. בצידו הימני אין כלל מד־רכה! בצידו השמאלי מד־רכה צרה ברוחב של פחות מ־40 ס"מ, המאלצת את הד־לך הרגל להצמד אל קיר הבנינים בסף המדרכה, תוך כדי הליכה להייתה. מה עולה בגורלן של עקרות ה־בית, בשות השכונה העמוסות בסלים מן השוק, שאינן מסוגלות להלך על המדרכה כעל הכל דק והסלים בידי־הן?

העיריה משקיעה מיליוני לירות בפיתוח הכבישים ב־צפון תל־אביב וכה יהיה על דרומה? עתה משהולכת תבנית ה־תחנה המרכזית בחלק זה של העיר, האם לא הגיעה העת לפתור בעיה זו ולפטור אר־תנו מעונשו של רח' מטלון שהוא פגע ומפגע רע?? אנא.

רבקה סלומון
רלב"ג 39, תל־אביב

פתרון ברוח הזמן...

להסדיר הכניסה לרחוב סוטין

רחוב אחד בתל־אביב הוא רחוב הד סיטרי, המחבר את שדרות דוד המלך עם רחוב סוטין.

למרות שהרחוב די סואן, עקב הימצאות הרבנות הרא־שית של יפו תל־אביב בפינה האחת, והשגרירות הגרמנית בפינה האחרת, אין במקום תמרור המסדיר את כניסת הרחוב לרחוב סוטין.

לא פעם הייתי עד לכמצבים של „כמעט תאונה" בפינה זו.

יעקב רמות
גבעת־כרמר

אורח לרגע - רואה כל פוגע

„אורח לרגע — רואה כל פגע". ואמנה, כ„תייר" בתל־אביב הגדולה, נתקלתי במפגע מור מאד. באשר נוסעים ברחוב אלנבי, מכוון רציף הרכבים משמאל לפינת רח' הכובשים, יש צורך לנחש כי יש רמזור בצומת.

הרמזור הימני מוסתר על־ידי האוטובוסים של קו 63 ואילו הרמזור השמאלי מוסתר ברמ־זור קטן להולכי רגל. זה ה־שמאלי — נתן לנו הרגשה כי במקום גם רמזור למכוניות. ואם אפשר — אוסיף משהו

גם מצירי, באר־שבע. מפגע נמצא ביציאה מבאר־שבע לכיוון דימונה ליד הנ־שר החדש. באחרונה הותקנו שם רמזורים וסומנו מסלולים על הכביש. מפריעים לתנועה עשרות התיילים, המורות וה־תיירים הצעירים העומדים מ־כש בהצטלבות. מכונית ה־עצירת ל„טרמפ", מסתכנת ב־כך שמכונית אחרת „תיכנס" בה מאחור. אפשר, בעזרת ה־ועד למען החייל, לבנות סככה לטרמפיסטים, במרחק של 150 מ' מההצטלבות. שטח סגור לא חסר.

יוסף אלמוג,
ביאליק 53/3 באר־שבע

להחליף את הרמזור בתמרור

בצד הצפוני של הצטלבות הרחובות הרצל ושמואל ה־נציב בנתניה, מצייתים הול־כי הרגל לרמזור יחיד המו־צב באמצע רחוב שמואל ה־נציב.

הולכי הרגל אינם מבחינים ברמזור נוסף, המוצב במד־רכה ומוסתר בידי עמוד ה־עליו שם הרחוב. דבר זה גורם לסכנה, כי שעה שה־רמזור המרכזי מראה על „ירוק", מראה הרמזור האחר על „אדום".

אני מציע להחליף את מ־קומו של הרמאור עם עמוד השילוט.

דוד שמואלי
הנריקס 183 קרית גיורא אור־יהודה

לתשומת לבך

✱ אבי פריעקט, מ־שאוות יצחק: העברנו את מכתבך לעיון מע"צ.

✱ ישראל אבנר, רח' צהיל 2, בת־ים: צר לנו, אולם איננו עוסקים ב־עבירות תנועה.

✱ אל כל מגויי „שבי־גרי": אנא נהגו על פי ההוראות שלנו.

✱ פ. קלב, חיפה: הפנינו את מכתבך ל־מדור המכתבים בעתוננו.

✱ אנשאי ימיני, הרב עמיאל 2, פתח־תקוה: נמסר לנו כי תמרור „אין כניסה" הוסר.

✱ פסח פלדמן, הגליל 5, הרצליה: איננו מד־רים המנהות לשולחים.

✱ ורדה מנאנם (מ־קדום ברודצקי 22 נתנ־יה): אנא הודיעי כתר בתך החדשה למערכת.

משהו באשדוד לא במקום: גדר הבטחון או המעבר

ברצוני להתריע על שני מיפגעים חמורים הקיימים בפינת הרחובות קיבוץ גלויות ושדרות יצחק הנשיא ב־אשדוד, המסכנים חייהם של הולכי רגל.

1. בפינת הרחובות הנ"ל יש מעבר חצייה שבסיומו ק־יימת גדר בטחון החוסמת את הגישה למדרכה. אינני יודע מה לא במקום — הגדר או המע־בר, בכל אותן הנסיבות צרי־כים לעקוף את הגדר, תוך כדי הליכה על הכביש ותוך סיכון חייהם.

2. באותו מקום קיים אי ת־נועה בלתי מרוצף. דבר זה מונע מאנשים לעבור דרכו.

ממי שמידט,
יהודה המכבי 5 (דירה 11) רובע ו', אשדוד

תיבה אלקטרונית תפתור את בעיות התנועה בת"א

בעקבות אחד המכתבים שהופיע במדורכם, יש בידי הצעה להקל על עומס התנועה. הצעתי מבוססת על הנעשה בשטח זה בארצות־הברית, משם חזרתי באחרונה.

אחד הקוראים התלונן על שוטרי ישראל, אשר בשעות העומס מכוונים את התנועה, ללא התחשבות ברמזורים. „שיטה" זו אינה יעילה ו־מסכנת — בנוסף על האחוזים בהגה — גם את השוטרים המופקדים על הסדר.

בכל צומת קיימת תיבה אלק־טרונית לפיקוח על התנועה. בארה"ב נהוג שליד אחד ה־עמודים הסמוכים לצומת, ב־מקום ממנו נשלטת התנועה, נמצאת תיבה נעולה (ולשוטר המפקד על הצומת המפ־תח המתאים כדי להפעילה). שוטרי ארה"ב פשוט „מקפי־איםי" את הרמזור במצב הנוח להם, על פי רצף התנועה. מיד עם שחרור המתג — חו־זרת לפעולה המערכת האו־טומאטית, המסדירה את ה־תנועה.

ההוצאות ההתקנה אינן צרי־כות להיות גבוהות. לעומת זאת — התועלת תהיה רבה.

אהוד שרתוק
קרינצי 185, רמת־גן

חסרים שני רמזורים לוויסות

בחיפה חסרים רמזורים ל־ויסות התנועה בשני צמתים סואנים:

1. צומת הנביאים, חסן־שוקרי, יבנה: במקום זה, עקב המצב הטופוגראפי וצו־רת הצומת, לא ברור כלל למי זכות קדימה. יותר מ־תאונה אחת אירעה במקום.

2. צומת אלנבי, שדרות ארים, עין־דור: גם כאן, גו־רמת צורת הצומת לאי בהי־רות בקשר לזכות הקדימה.

העיריה, שראתה צורך ל־רמזר כמעט כל פינה, הש־אירה כשום מה שני צמתים אלה ללא רמזור.

עמירם הדלק, חיפה

תמרור „עצור" דרוש בוינגייט ולא בקרן היסוד

הריני להסב תשומת לב הנוגעים בדבר כי ברחוב וינגייט בהרצליה (בכיוון מ־לון השרון לנוף־ים) מוצב תמרור „עצור" במקום הלא נכון. במקום למקמו בפינת רח' וינגייט, הוא מוצב ב־קרן־היסוד, דבר המטעה את הנהגים הנוסעים ברחוב וינ־גייט. לדברי אנשים המתגו־ררים בסביבה, אירעו כבר במקום תאונות.

יש להעתיק את התמרור „עצור" לרחוב וינגייט.

פסח פלדמן
הגליל 5, הרצליה

בקירבת מרפאות - יש להציב תמרור חדש: דרך חד סטרית

בתחילת חודש מאי השנה, הוצב מול הכניסה ל־סופרמרקט ברמת הטייסים (ברחוב הלבנון) תמרור ההופך את הרחוב לחד־סיטרי. במרחק של 20 מ' בלבד, מול רחוב הצבי, הוצב תמרור שני — המכוון את התנועה מרחוב הצבי שמאלה.

ברחוב הצבי 9 נמצאות שתי מרפאות של קופת חו־לים כללית ומרפאה ארצית לבריאות הנפש. אל המר־פאות — באות מכוניות ר־בות, אנשים נזקקים לטיפו־לים, כנסים שונים נערכים במרפאה לבריאות הנפש ו־לכן ברור שרחבת החנייה מלאה עד אפס מקום. יש ל־הוסיף כי גם מכוניות ה־מספקות מצרכים לסופרמאר־קט חונות במקום.

כל המכוניות — בלי יוצא מן הכלל — חוזרות באותה דרך שבאו, מבלי להתחשב בתמרור המוצב ממול. דבר זה עלול לגרום לתאונות ד־ביות.

לדעתי, ולדעת חברי ה־עובדים במרפאה, התמרור ה־זה אינו רצוי. אני מציע איפוא לבטל את התמרור מול רחוב הצבי ובמקומו להציב תמרור חדש: חד־סיטרי.

ישראלי נבים
מעלות יט 8, גבעתיים

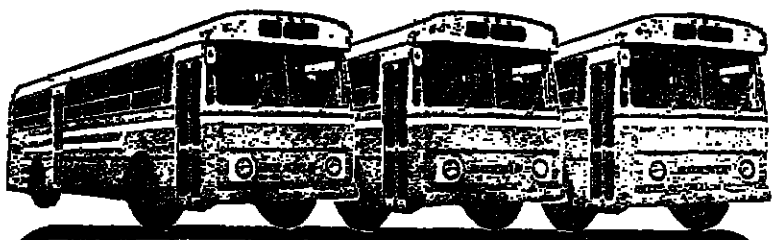

אגד תיור • דן תיור • יונייטד טורס

מציעים לישראלים בלבד

נופש וטיולים מודרכים של 3-4-5 ימים לאילת, שארם א־שייח והסביבה

הכוללים:

✱ לינה וארוחות בוקר במלונות לרום, קראוון, בקעת הירח.
✱ שייט בסירות זכוכית.
✱ ביקור במצפה התת־ימי החדש.
✱ ביקור במועדון לילה.

כל זאת החל ממחיר של — 320 ל"י בלבד.

הנחה לילדים.

היציאה בימי רביעי ושישי

ההרשמה במשרדי אגד־תיור, אגד־דן־תיור, יונייטד טורס בכל רחבי הארץ

500 מחשבי כיס "NOVUS" ועוד 10,062 פרסים בעלי ערך

במבצע המיליון של „מעריב" ו„תדיראן" פרסים לקוראים במיליון ל"י

גזור את האות המופיעה היום ומדי יום בעמוד הראשון של „מעריב" והדבק אותה על טופס ההדבקה שברשותך. אין הגבלה במספר טפסי הדבקה שיודבקו עליהם כל האותיות המתפרסמות מדי יום בעמוד הראשון.

אות נוספת מחר

השתתף במבצ[ע] מעריב למניעת תאונות דרכים

דווח בכתב, רצוי בלווית צילום, עם פרטים, על כל מיפגע בדרכים ה־עשוי, לדעתך, לגרום ל־תאונות. תמרורים מט־עים, גשרים ללא מעקה איתן, עמודים או עצים המסכנים את התנועה וכו'. שלח הדיווח ל־„מעריב" — „הסר את המפגע", ת.ד. 20037.

בין המדווחים שדיווחם יפורסם בעתון, יוגרלו מדי שבוע פרסים.

בהגרלת הפרסים שנערכה השבוע זכו:

פרס ראשון:

300 ל"י בחשבון "יתרון" מתנת בנק דיסקונ[ט]

מ. שמידט
יהודה המכבי 5 (דירה 11) רובע ו' אשדוד

פרס שני:

2 מנויים לשנה בחברה הגדולה ביותר למתן שירותי רכב בישראל

שמגד

ברוך בלסון
התבצלת 9, קיראון
רחל צבי
רח' בר־משה 4, תל־אביב

פרס שלישי:

Z עטי שפר 444X

אמרי שפר בשפר נכתב

SHEAFFER • the proud craftsmen

רבקה סלומון
רח' רלב"ג 39, תל־אביב
י. אלמוג
ביאליק 53/3, באר־שבע

בחסות המועצה הלאומית למניעת תאונות בשיתוף עם בנק דיסקונט לישראל בע"מ

ה„טיפול" ביתי ... סוף!

אזהרה

דרוש תמיד חלפים מקוריים ...

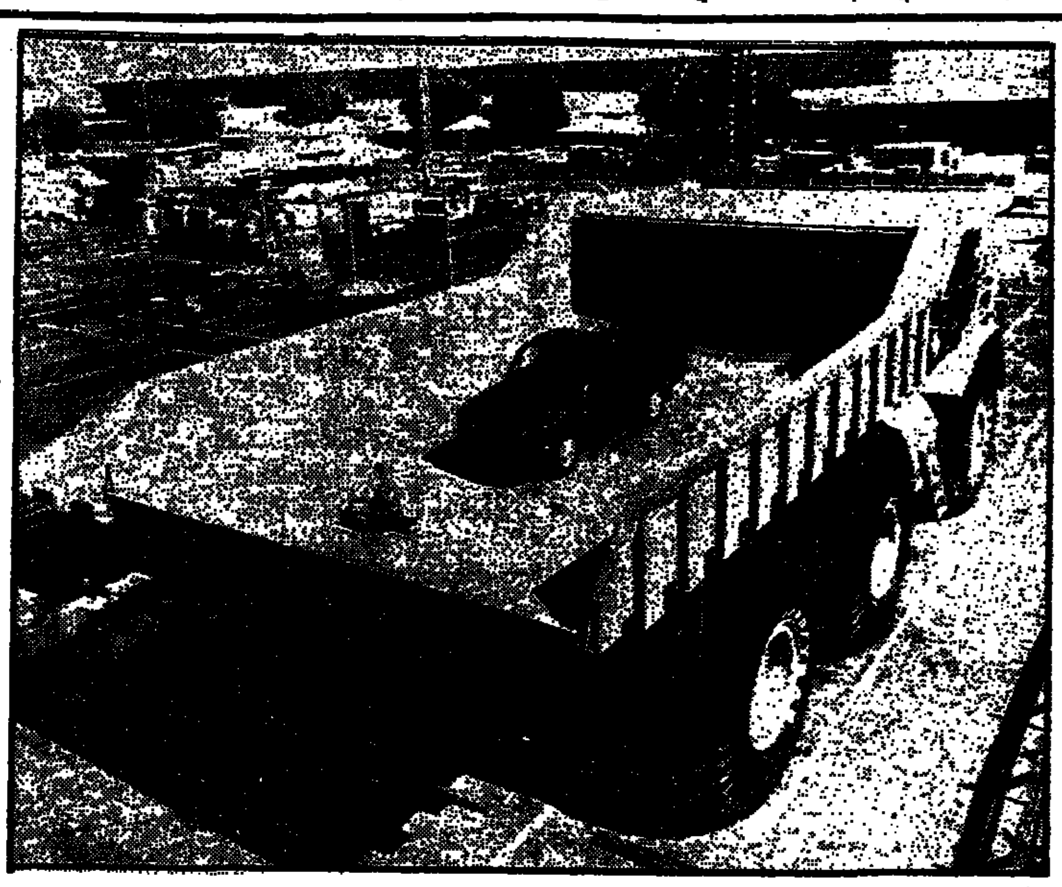

● בעלי משאיות, מרבים לעתים קרובות „לבכות" על כך שהכבישים צרים מדי עבורם, לשם תימרון. אבל כל „הבכיינים" יודו אלינמן, כי הם בני־מזל, על שאינם נוהגים במשאית מסוג זה שבצילום. שמה „טיטאן" — המשאית הגדולה־ביותר בעולם, בעלת הצמיגים הגדולים ביותר וארגז מטען ענק, כמוהו אין רואים בשום מקום אחר. עובדה: על ארגז שכזה, ניתן להטעין ללא קושי חמש משאיות כבדות... המשאית נבנתה על־ידי מפעלי „ג'נראל מוטורס" באדיסון, מדינת אוהיו, ארה"ב, והיא מיועדת למיכרות בקאליפורניה. המנוע של ה„טיטאן" הוא בעל הספק של 3300 כוחות סוס וביכולתה לשאת 350 טון — או למעלה מ־1000 בני אדם, כשהם „דוחפים" מריצות עמוסות בעפרות ברזל.

„צילצולים" ו„טיפול־ביתי"

צריך לדעת מה לעשות — כדי לשנות את ה„אוקטן"

מאת אריה הולק (...מכונות ומנהל מוסך)

...יוקרת הדלק, הניעה ... בעלי רכב לא מע־ ...ישראל להרהר — אם ... המנוע ... באמצ־ ...למנוע שינויים במבנ־ ...ה, על מנת שיוכלו ...בדלק זול יותר, ... בבנזין „אוקטן 83" ...במקום ב„94". ...א כבר ניתן ב„מע־ ...(5 בבאים) — אבל

נדמה לי כי הנא ראוי להב־ הרה נוספת.

מנוע המיועד לפעול בדלק בעל אוקטן מסוים — בנוי ב„יחס דחיסה", המתאים ל־ אותו אוקטן. ככל שהאוקטן גבוה יותר — „יחס הדחיסה" גבוה יותר.

מכאן, שבדרך כלל, אם רו־ צים לעבור לשימוש בדלק בעל אוקטן נמוך יותר — יש צורך להקטין את „יחס הדחיסה". אם אין מקטינים אותו כראוי — המנוע מתחיל „לצלצל" בעת מאמץ, למרות שנעשה כיוון במערכת ההצ־ תה.

תופעת ה„צלצול" נובעת גם במנוע שחוק, בעיקר בגב־ בות — ולאו דווקא בגלל השימוש באוקטן לא מתאים.

אבל יש לזכור, כי יתכן בהחלט מצב שמנוע הפועל על אוקטן מתאים וגם ההצתה שלו מכוונת כהלכה — ימ־ שיך ו„יצלצל". זאת בעיקר משום שהצטבר פיח ב„ראש"; או משום שהוא חם בכיוזה.

לי למשל יש מכונית „פז'ו 404" דגם 1970. היא כונעת באמצעות דלק „אוקטן 83" ואין בה ירידה משמעותית בביצועים. תצרוכת הדלק ש־ וה ואפילו קטנה מתצרוכת הדלק ב„אוקטן 94" — ללא פיח וללא „צלצולים". את „יחס הדחיסה" הקטנתי על־ ידי הרכבת „אטם־ראשי" עבה יותר וכן הכנסתי שינוי ב־ הצתה.

אין זה נכון — כפי ש־ צויין ב„מעריב" על ידי עמיתי מר רוזנברג — כי צינור ה־ דלק נסתם בין המשאבה ל־ מאייד. אני מכל מקום לא נתקלתי בתופעה זו. הסתימות העיקריות הן במסנן הראשוני שבמיכל הדלק; במסנן שלפני המאייד (אם יש כזה); ברשת הסינון שב„כוסית המשאבה" או בתוך המאייד עצמו. בני־ גוד לדעה המקובלת — אינני ממליץ, לא מבחינה כספית ולא מבחינה מקצועית־טכנית — לטפל במאייד ללא יידע וכלים מתאימים, כלומר במה שקרוי „טיפול ביתי"...

זאת ועוד: אסור — אני חוזר וקובע — אסור, למי שאיננו בקיא בכך, לטפל ב־ מערכת הבלמים, למרות ש־ לכאורה נראה כי בלמי־הדיסק קלים לשיפוץ. יתכן כי לאחר תקופה מסויימת של עבודה ב־ פיקוח מכונאי, יוכל בעל ה־ רכב להחליף בעצמו את ה־ רפידות (ואותן בלבד) — אבל מקובל כי בעת שמבצעים עבודה זו, בודקים את כל רכיבי מערכת הבלימה — ו־ עבודה מסוג זה חייב לבצע מכונאי מומחה.

בלמי־תוף ניתנים לעתים ל־ תיקון — אבל רק על ידי מכונאי. באותה מידה של חומרה — ואולי אף למעלה ממנה — אינני ממליץ למי שאיננו מכונאי מומחה, לטפל במערכת ההגה במכוניתו.

לעומת זאת יכול בעל ה־ רכב, שאיננו מכונאי, לבצע בעצמו את הטיפולים הבאים: שימון כללי; סיכה; רחיצה; תיקון תקר; החלפת נורות החשמל והתילים („פיוזים"); החלפת מצבר; פירוק מצנן הניקוי; החלפת רצועת ה־ מאוורר; החלפת מצתים („פל־ גים"); תיקוני צבע קלים.

רכב עולמי

„האלילה" — סוף!

„סיטרואן" מפסיקה לייצר את ה„די.אס."

חברת „סיטרואן" הצרפתית, הודיעה השבוע כי ...ימה להפסיק את ייצורן של כל המכוניות מסידרת ...אס", שנחשבה לסידרה המהפכנית והמתוחכמת ...ה. מאז 20 שנה, כאשר הופיעה מכונית חדשנית זו ...שונה בשוק, הדביקו לה את הכינויים „צפרדע" ...אף כרישי, אם כי רשמית היה כינויה „האלילה"... ...„סיטרואן" ייצר ממנה למעלה מ־1.4 מיליון ...יות ועתה הודיע כי הייצור יופסק לחלוטין בשנה ...ה אך אילו חלפים יימצאו לה בשוק עוד עשר ...ם בלבד. במקום סידרה זו תבוא סידרת „סי. אכס." החדשה.

...רואן ...אס"

...ור הופיעה לראשונה מכונית ה„די.אס" (מכונית ...) בסאלון המכוניות של פאריס ב־1955 — חוללה ...ה גדולה. היא תוכננה ועוצבה בקווים מתקדמים ... מבחינה אווירודינאמית, תוך שימוש במערכת ...אלית משוכללת, כדי שהנהג יוכל לשלוט בה ...תנאי־כביש — גם תוך העובדה שהיא בעלת מנוע־ ...יחסית (לגודלה). במיוחד הפתיעה ביכולתה לפתח ...ות גבוהות מאד.

...ני־פיאט" חדשה

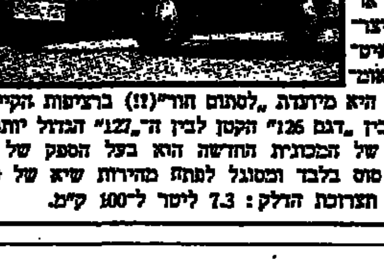

...מכר ...חדשה ...יאט" ...ע־ ...שוק: ...133", ...אר ...יוצר־ ...באיט־ ...אומ־ ...י היא מיועדת „לסתום חור" (!!) ברציפות הקיימת ...בין „דגם 126" הקטן לבין ה„127" הגדול יותר. ...של המכונית החדשה הוא בעל הספק של 34 ...סוס בלבד ומסוגל לפתח מהירות שיא של 120 ...ה. תצרוכת הדלק: 7.3 ליטר ל־100 ק"מ.

מחקר על עברייני־תנועה שנערך בישראל מגלה: „העונשים אינם מרתיעים"

העבירה הראשונה הרווחת בין הנהגים בישראל: אי־ציות לתמרורים

מאת סופר „מעריב" לענייני תחבורה

האם העונשים שמוטלים על עברייני התנועה — בעיקר נהגים — אכנם מרתיעים, כפי שניתן לשער, האם הם גם גורמים בעקבותיהם ירידה כלשהי בהיקף העבריינות על הכבישים?

שאלות אלה „מטרידות" מ־ כבר מומחי התחבורה וחוקרים בתחומי הסוציולוגיה והפסיכו־ לוגיה. רק עתה ניתנה לכך תשובה:

„העונש איננו מר־ תיע עברייני הת־ חבורה" — זו מסקנתו של מחקר, אשר ערך פרופ' שלמה שוהם, ... התחבורה. מאי... עליו מודפס לא... אנגלי לענ־ ... והעיקרי — ...עה של ה־ ...ותה ב־ ...„בר אילן".

● פחד מפני עונש

„עבירות התעבורה מהוות מקור לדאגה רבה, בהיותן גו־ רם לתאונות. לכן מחפשים שיטות־מניעה כדי להוריד את מספרן. עיקר השיטה — ב־ ענישה; החל מאזהרות ועד למאסר. יש החושבים כי ה־ פחד מפני עונש, יש בו כדי להרתיע נהגים מביצוע עבירה ראשונה — ועונש של ממש, יביא להרתעה מפני ביצוע עבירות נוספות".

החוקרים הסתייעו במידגם מקרי של 3864 נהגים, שנבחרו מתוך כרטסת המשטרה. כולם קיבלו את רשיונותיהם בין 1 בינואר 1960 ו־31 בדצמבר 1969. כולם ביצעו לפחות עבי־ רה אחת. העונשים שהוטלו היו — בהתאם לחומרת העבי־ רה: אזהרות; ברירת קנס או משפט; קנס; שלילת רשיון על תנאי; שלילת רשיון בפועל; מאסר על תנאי; ומאסר ב־ פועל.

ניתוח המידגם העלה, כי 42.5 אחוז מן הנהגים שנכללו במחקר, ביצעו עבירה אחת בלבד. 20.7 אחוז מהם — מ־ שתיים עד חמש.

„במלים אחרות — אומר פרופ' שוהם — כעשר־ עשרים־ושלוש מן הנהגים ש־ במידגם, ביצעו פחות מ־ שש עבירות. לעומת זאת היו 48 נהגים — כלומר 3.1 אחוז מן הנחקרים — שביצעו יותר מ־30(!) עבירות כל אחד.

● העבירות הרווחות

עוד העלה הסקר, כי:

● העבירה הראשונה ה־ רווחת ביותר היתה אי־ציות לתמרורים (היא הקיפה 26.1 אחוז מן הנחקרים במידגם).

● השניה „בתור" היתה — נהיגה רשלנית (כ־16 אחוז) — למשל נהיגה ללא אורות מספיקים או באורות גדולים (מסנוורים), הפרעה לזרימת התנועה בכבישים.

● 11.2 אחוז מן הנהגים לא צייתו לתמרורי „עצור".

● 10 אחוז — נהגו במכו־ ניות שלא היו ראויות לשימוש מבחינה מיכאנית.

פחות כעשרה אחוז היו נה־ גים שהעבירה הראשונה ש־ להם היתה עקיפה מסוכנת, נהיגה או פנייה במסלול לא מתאים; מהירות מופרזת או נהיגה בחוסר תשומת לב.

לעומת זאת התברר, כי „נהגי עבירה שניה" הירבו שלא לציית לתמרורים; להת־ רשל (17 אחוז), לנהוג במהי־ רות מופרזת (8.5 אחוז) ולא לציית לתמרור „עצור" (כ־7 אחוז).

„כאשר העבירות מצטברות — אומר פרופ' שוהם במאמר המסכם את מחקרו — שיעור העבירות הפחות רציניות עו־ לה ואילו שיעור העבירות ה־ רציניות — יורד".

אם העונש אמנם מרתיע — צריך היה איפוא לצפות ש־ ככל שהעונש יהיה חמור יו־ תר, כך תרד הנטיה לבצע עבירות נוספות. וכן: יש ל־ צפות שעבירות שבוצעו לאחר עונש — יהיו פחות רציניות וככל שהעונש חמור יותר — כן יעבור זמן רב יותר בין העבירה שעליה קיבל הנהג את עונשו, לבין העבירה ה־ באה שלו.

אבל נראה, כי המציאות שו־ נה מן הציפיות: 52.7 אחוז מן הנהגים שקיבלו אזהרה, בעקבות עבירה ראשונה ש־ ביצעו — לא ביצעו עבי־ רות נוספות. ואילו 25 אחוז בלבד מן הנהגים שנשפטו ל־ מאסר, לא ביצעו עבירות נוספות.

המסקנה: ככל שהעונש חמור יותר על העבירה הראשונה — כך גדל יו־ תר מספר העבירות שהנהג מבצע, אחרי ריצוי עונשו...

כן נתגלה מגמות הנתונים, כי חומרת העונש על העבירה הראשונה מגדילה את משך הזמן שעובר בין העבירה ה־ ראשונה והשנייה.

בסיכום ניתן לומר עוד, כי חומרת העבירות יורדת ככל שהן מתרבות; אין תלות בין חומרת העונש לחומרת העבי־ רות הנוספות שמבצעים הנה־ גים וככל שהעונש חמור יו־ תר על העבירה הראשונה — כך יגדל מספר העבירות ש־ יבצע הנהג בעתיד.

התוצאות הצביעה על עבריי־ ני־התחבורה, לא השיגו איפוא את התוצאות המקוות.

● אלמנט הרשלנות

„האלמנט הנפשי של ,כוונה' המצוי בעבירות פליליות — בהתאם לדרישות החוק הפלילי — איננו קיים ביחס לעברייני התחבורה, שכן כוונתו הברורה של כל נהג, היא להגיע מ־ מקום למקום בשלום ובאורח מדוע אין לו כל כוונה לבצע עבירה על חוקי התנועה.

מכאן — שברוב העבירות ניתן לגלות את אלמנט הרש־ לנות בעיקר, המאופיין בחוסר תשומת־לב, או כשלון בצי־ פיית המאורעות שיתרחשו על הכביש. מכאן, שלעונש אין כל השפעה על חוסר הכוונה לבצע עבירה. גם הידיעות מוק־ דות איננה תמיד רצויה בשעת נהיגה.

תוצאות של ענישה חמורה על נהג חסר־יכולת בהיגה בסיסית, יכולה לגרום לכך ש־ הוא ייתקף בחרדה עמוקה ו־ הדבר יבטל ממנו שימוש נאות ברכב שהוא נוהג בו ואף יג־ רע מבטחונו העצמי. הוא ייתקף היסוסים ומתח וכן אווירה שתוביל לביצוע נוסף של עבירות על חוקי התנועה.

● סוגי העבריינים

מי הם הנהגים שמבצעים עבירות תנועה?

● נהגים שחוסר היכולת שלהם בנהיגה בסיסית נובע מאישיותם המשתנית.

● נהגים שחוסר היכולת בנהיגה היא אצלם תופעה רגעית, כתוצאה ממצב לא ברור או מקרה.

המחקר הראה, כי הנטיה לחזור ולבצע עבירות על הכבישים, עולה בעיקר ב־ תחילת הקריירה של הנהג העבריין. שכן נהג שביצע עבירה שניה, פרק זמן קצר כאשר לאחר שביצע את הראשונה שלו — יחד יבצע עוד עבירות.

שירות „אל דאגה"

שירות חינם חדש הונהג עתה על ידי חברת „מגורי" לגרירה, רכב ושירותי דרך. כל מנוי של החב־ רה ש„נתקע" עם מכוניתו בדרך, יוכל להעביר ב־ אמצעות בזק „מגורי" הו־ דעה למשפחתו. הרעיון — כך מסרו ראשי החברה — נולד מכורח המציאות.

החברה תשתמש ברשת האלחוט שמכוניותיה ה־ חשות לסייע לבעל המכו־ נית ש„נתקע" — כדי לה־ עביר הודעה למוקד ומש־ נו יטלפנו למשפחת המנו־ י. במקרים מסויימים — יישלח אף רץ מיוחד, כא־ שר אין טלפון בבית המנו־ י — כדי להודיע על ה„תקיעה".

תחבורה

3 במחיר 2

לקראת עונת הצילום הקייצית – תקבל עכשיו בחנויות הצילום – מתנה נאה מאד: סרט צילום צבעוני AGFACOLOR למצלמות אינסטנט (12 תמונות) – חינם עם רכישת שני סרטי AGFACOLOR (20 תמונות) באריזת שי. הכמות מוגבלת (מאד) ואם תאחר אל תאשים אותנו.

AGFA-GEVAERT

עם אגפא זה מצליח!

השקעה מצויינת
רכוש מבנה לתעשיה ומלאכה
150,000 ל"י היחידה
ערך כספי עולה בהתמדה ובנוסף תקבל דמי שכירות גבוהים.
נח—מגן 04-727161

„אוטוזמם"
מכשירי שמיעה נסתרים מארה"ב ואירופה
התאמה אינדיבידואלית
רחוב כרמיה 24 תל־אביב
פינת יהודה הלוי 139,
טלפון 227220

BMW

אזהרה!

להבטחת פעולתן התקינה של מכוניות BMW, יש להקפיד על התקנת חלפים מקוריים של BMW בלבד. השימוש בחיקויים גורם לשר־ שרת של הפרעות וחבלות בפעולתן הסדירה של מכוניות BMW, ולבלאי מוקדם.

דרוש תמיד
חלפים מקוריים בלבד!

רכב ניר בע"מ

השתתף ב...
מעריב
למניעת תאונות דרכים

בהגרלת הפרסים שנערכה השבוע זכו:
פרס ראשון
300
מתנת בנק דיסקונט
פרס שני
2 פנויים
פרס שלישי
SHEAFFER
...למניעת תאונות ...לישראל בע"מ

מכאן מן الاصل

هكذا من الأصل

מודיעין

ספירת העומר: היום 48 יום לעומר
שקיעת החמה: 19.29 ✶ זריחתה מחר: 5.44

✱ עזרה

משטרה
ירושלים, תל־אביב, חיפה, רמת־גן, בני־ברק, חולון, פתח־תקוה, הרצליה, אשדוד, אשקלון, באר־שבע, נהריה, נתניה, נצרת — 100 ; אילת 2444 ; חדרה 22444 ; טבריה 20444 ; קרית־שמונה 40444.

מכבי אש
ירושלים, תל־אביב, חיפה, פ"ת, הרצליה, אשדוד, אשקלון, רחובות — 102 ; ברק — 781133 ; גבעתיים — 723333 ; ראשל"צ 942223 ; חולון — 842122 ; אילת 2223 ; באר־שבע — 2222 ; חדרה ונתניה 22222 ; טבריה — 20222 נהריה — 922222 ; נצרת — 5522 ; קרית שמונה — 40133.

מגן דוד אדום
ירושלים, תל־אביב, חיפה, — 101 ; אילת — 102 ; רמת־גן, בני־ברק, גבעתיים — 781111 ; חולון — 843133; הרצליה — 981333; נתניה — 23333 ; רחובות — 951333 ; ראשון־לציון — 942333 ; אשדוד — 2222 ; אשקלון ובאר־שבע — 333 ; חדרה — 22333 ; פ"ת — 912333 ; נצרת — 54333.

עזרה ראשונה נפשית 02-69911

בתי חולים תורניים

- ירושלים: שערי צדק (ילדים, נשים) ; הדסה (פנימית, עינים, כירורגית מוח, א.א.ג., כירורגיה).
- תל־אביב: מ.ד.א. (פנימית).
- חיפה: רוטשילד.

פרקי היום

- פרק יומי: ישעיה, מה
- משנה יומית: נגעים, יג, ח—ט
- דף יומי: גיטין, לג
- הלכה יומית: חול המועד, תקלט, יב—יד
- פרשת השבוע: נשא

הודעות לקבלת מודעות אבל דחופות בבוקר יום יום מ־5.15 עד 6.15 בבוקר ב„מעריב", ת"א, רח' קרליבך 2, טל. 287211

✱ בתי מרקחת

ירושלים: בטיס, רחוב שטראוס 10, טל. 222911 ; אל סנטראל, רח' צלאח א־דין, טל. 282196.
תל־אביב: כבי, רח' דיזנגוף 174, טל. 222386 ; יאני, רח' יהודה הלוי 67, טל' 612474.
חיפה: הבורות, רח' הרצל 57, טל. 663211.
רמת־גן — ובני ברק: המגן, ביאליק 30, טל. 723674.
חולון ובת־ים, בריאות, רח' קראוזה 46, חולון.
חולון, רח' בלפור 9, בת־ים.
נתניה: הדסה, רח' הרצל 24, טל. 22243.
הרצליה: בריאות, רחוב סוקולוב 69.

✱

סניפי התרופות הדים בתחנות מגן דוד אדום בבק הדם יפו 8—14.30 ; ירושלים 8—18 ; תל־אביב 8—18.30 ; חיפה 8—14.30; אשדוד 8.30—14.30 ; דימונה 12—18 ; הרצליה 18—19 ; טבריה 8—13 ; 16—19 ; נצרת 8—12 ; קרית גת 16—19 ; ר"ג 17—19.

✱ רופאים

תל־אביב והמרכז
ד"ר הר־אבן, אשטיין 6, טל. 443281.
בת"א: במד"א טל' 292222 נמצא רופא תורן בין השעות 8 בערב עד 7 בבוקר, העורך ביקורי בית גם לחברי קופ"ח.

חיפה והצפון
ד"ר פרידמן (כללי וילדים) רח' הלל 43, טל' 524922. רופא תורן כללי (ילדים) טלפון 254530.
בת"א: רח' יצחק שדה, טל' 101 משבע בערב עד שבע בבוקר למחרת.

בריה קופת חולים
קופ"ח אסף ; קופ"ח לאומית ; קופ"ח מאוחדת ; קופ"ח „מכבי" ; תורנות לילה במוקדי מגן דוד אדום ברחבי הארץ. (מספרי טלפון ראה במדור „עזרה" בעמוד זה)

✱ רכבת

מירושלים
- לתל־אביב: 7.40, 10.40, 14.16, 18.18.
- לחיפה, לבאר־שבע ולדימונה 7.04, 4.55.

מתל־אביב
- לירושלים: 6.55, 9.54, 14.00, 17.30.
- לחיפה: 6.44, 8.00*, 9.42, 10.48*, 12.05*, 13.30, 14.28*, 15.40*, 16.16, 17.03*, 18.02, 19.28, 20.20*.
- לנהריה: 8.00*, 10.48*, 12.05, 14.28*.
- לבאר־שבע: 6.25, 8.54, 15.26, 18.41.
- לדימונה: 8.54, 18.41.

מחיפה
- לתל־אביב: 6.12, 7.18*, 7.18*, 8.40*, 10.00, 11.30*, 12.48, 13.48*, 14.35, 15.30*, 16.10*, 17.24*, 18.40*, 20.04.
- לירושלים, באר־שבע ודימונה 6.42, 16.28.
- לנהריה: 6.33, 9.08*, 12.07*, 13.23, 15.54*.

מנהריה
- לחיפה: 5.43, 7.48, 10.47*, 13.17, 14.41*, 17.50*.
- לתל־אביב: 5.43, 7.48, 10.47*, 14.41*, 17.50*.
- לירושלים, באר־שבע ודימונה 5.43.

מדימונה
- לירושלים, לחיפה ולתל־אביב 6.14, 16.00.

מבאר־שבע
- לירושלים ולחיפה 6.44, 16.30.
- לתל־אביב: 6.44, 9.18, 16.30, 17.37.

* רכבת מהירה.

✱ בתי קולנוע

„שלושה ועוד אחת" („לימור", ת"א ; „אורגיל", ירושלים).

תל־אביב
בשעה: 4.30, 7.15, 9.30
אופיר: פריצת הכלא
אורלי: המרוץ לצמרת של דודי קרביץ
אלנבי: כותרת ראשית 5.00, 7.30, 9.30
אסתר: הוחיל מגרה לי את האף
בן־יהודה: המגדל הלוהט 6.00, 9.00
גורדון: סילביה נסיכת הצ'ארדש
גת: אחי השמש אחותי הלבנה
דקל: ישו כוכב עליון 7.30, 9.30
דרייב אין: הרואה ואינו נראה 7.45 ; 3 מיליארד בדרך הקלה — 10.00
הוד: רעידת אדמה ביפן 4.30, 7.30, 9.30
זהר: הרגש המשותף 4.30, 7.30, 9.30
זמיר: המתפרפרת
חן: זהר בידור
לימור: שלושה ועוד אחת
מוגרבי: ברובע הסיני 4.30, 7.00, 9.30
מקסים: השור הגדול אצל מאדם פיפי
מרכז: הרוצח בלילה הגשום
מתמיד: נערת הפלדה
סטודיו: וידויו של מנקה חלונות
סינמה 1: עוד תתעשר אצלי
סינמה 2: שריקות בערפל 12, 2, 4.30, 6.45, 8.30 10.15
סינרמה: דמי הכופר
פאר: סטירת לחי
פריז: הפרש האחרון 10, 12, 2, 4, 7.15, 9.30
צפון: תמונות מחיי נשואין 5.30, 8.45
ריאל: רוח התופש 4.30, 7.30, 9.30
רמת־אביב: חמים וטעים 7.30, 9.30
תכלת: מסתורי האורגזים
תל־אביב: שאגת הדרקון
תמר: הלוחם בעל 2 הראשים

יפו
בשעות: 4.30, 7.15, 9.15
גהה: יסורי פרידה
צליל: בצחון נעורים

בת־ים
בשעות: 7.30, 9.30
אורנים: שני גברים בעיר
בת־ים: איש הכנופיה
סביון: שלושה ועוד אחת
עצמאות: יהלום נוצץ בבנגקוק
רמת־יוסף: האיש בעל אקדח הזהב 7.30, 9.40

חולון
בשעה: 7.30, 9.30
ארמון: גנסטבי הגדול 7.15, 9.45
מגדל: שלושה ועוד אחת
סבוי: היועץ
רון: סוריה
ריגה: פריצת הכלא

רמת־גן וגבעתיים
בשעה: 4.00, 7.15, 9.30
אהאזים: גמל תעופה 1975
אורדע: שלושה ועוד אחת 7.30, 9.30
אורלי: מגעים 7.30, 9.30
ארמון: האיש בעל אקדח הזהב
גל־אור: הפרא
הדר: פריצת הכלא
לילי: מה ?
רמה: משחקי אהבה נוסח שבדיה 7.30, 9.30
רמת־גן: המשטרה משתוללת 7.30, 9.30
שבים: תיק אודסה 7.30, 9.30

פתח־תקוה
בשעות: 7.15, 9.15
ארזון: המרוץ הגורלי 8.30
הדר: גבר ושמו דג'ינגו
היכל: שלושה ועוד אחת
שלום: הנקמה המתוקה 7.15, 9.30

כפר־סבא
הדר: עיניים נוצצות 8.30
חן: הבודד 8.45
עמל: מרק אבטחיו 8.30

רעננה
אוריות: נקמת האשה האוהבת 8.30

הרצליה
בשעות: 7.30, 9.30
דגניה: קובלבקה
דוד: המגדל הלוהט 6, 9
היכל: החופשית דזהרת שוב 7.15, 9.15
תפארת: האיש בעל אקדח הזהב

ירושלים
בשעות: 4.00, 7.00, 9.00
אדיסון: זן ביר 4.00, 8.30
אורגיל: שלושה ועוד אחת
אורדין: המגדל הלוהט 4.00, 8.30
אורנע: המהמרים
ארנון: הרצח באוריינט אקספרס
הבירה: מעגל ההבהבה
חן: קליבר
ירושלים: אמריקן גרפיטי
מיטשל: זהו בידור! 7, 9
סמדר: השיטה 7.00, 9.00
עדן: עוד תתעשר אצלי
רון: המרוץ לצמרת של דודי קרביץ

רמלה
המגדל: חמשה עד חצות 7.30, 9.30

לוד
בשעה: 7.30, 9.30
אורלי: מסע הזהב של סינבד
נהדית: פרא
תרבות: מרי המזוהמת ולארי המטורף

ראשון לציון
בשעה: 7.00, 9.00
נעמן: הנחש
ראשון: בלשית ושמה ססייסי
תפארת: מבצע נשרים

נס־ציונה
נח: מלך הגנבים 8.45

רחובות
בית העולים: 55 יום בפקינג 8.30
חדר: עד שהגע יפריד בינינו 7.30, 9.45
חן: נקמת 5 הנצרות 8.30

אשדוד
בשעות: 7.30, 9.30
אוליבפוה: בראש מורם
אסתר: חבורת בוטסליגו בעים
אשדור: טורפת גברים
דגון: דצמבר חם

קרית־מלאכי
בשעות: 7.15, 9.15
בידור: פאריז אל אטרש
הוד: הצבתנים באים האגבלים באים

אשקלון
רחל: גירמי 8.30

שדרות
חן: אני אשה 8.00

חיפה
בשעות: 4.00, 6.45, 9.00
אורדן: מנגינות חיי 10, 12, 2, 4, 7, 9
אורה: המגדל הלוהט 5, 8.30
אורלי: חשכלית ושמה תשוקה 6.30, 9.00
אמפיתאטרון: שאגת הדרקון
ארמון: מיסטר מג'יסטיק
גל־אור: ברנשים וקשוחים
חן: סטלג 17
כרמל־גנים: מנגינות חיי
מוריה: תיק אודסה
מירון: הגוף 10, 2, 4, 7, 9
עצמון: החורל מגרה לי... את האף!
פאר: גטסבי הגדול 6.30, 9
רון: רעידת אדמה
שבים: התהוה

נוה שאנן
עממי: קליבר

קרית חיים
בית העם: הג'וב הכפול 8.45
היובל: שני גברים בעיר 9.00

קרית ביאליק
סביון: הג'וב הכפול 7, 9.15
ספיר: סקס כשוגג

קריות־ים
ביתן: אין רופא בקרפה 5, 9

קרית טבעון
זהר: הכל למכן פיס 6.30 9
יובל אור: אנקת גבהים 6.30 9.00

עכו
גדעון: מתוקה היא הנקמה 7.00, 9.00

קרית שמונה
הרמון: בית ספר לסקס 6.00, 8.15
כנרת: אמריקן גרפיטי 8.30

פרדס־חנה
דקל: 4 זבובים על קטיפה אפורה

חדרה
חדרה: השוקתה של מריאן 4.15, 7.00, 9.00
חוף: שנת טובה לאוהבים 7.15, 9.30
אורות (בית אליעזר): טראום 7.00, 9.00

נתניה
אסתר: ג'ורי 4.30, 7.15, 9.15
שרון: מישהו מאחורי הדלת 7.15, 9.30

✱ כדאי לראות

● תמונות מחיי נשואין (צפון, תל־אביב) ; המרוץ לצמרת של דודי קראביץ (אורלי, ת"א ; רון, ירושלים) ; כותרת ראשית (אלנבי, תל־אביב) ; זהו בידור (חן, ת"א; מיטשל, ירושלים) ; ברובע הסיני (מוגרבי, תל־אביב) ; הפרש האחרון (פריז, תל־אביב) ; מסתורי האורגזים (תכלת, תל־אביב) ; חמים וטעים (רמת אביב, תל־אביב); גטסבי הגדול (ארמון, חולון ; פאר, חיפה) ; חשכלית ושמה תשוקה (אורלי, חיפה) ; קובלבקה (דגניה, הרצליה) ; המהמרים (אורנע, ירושלים) ; אמריקן גרפיטי (ירושלים, ירושלים) ; השיטה (סמדר, ירושלים) ; מגעים (אורלי, גבעתיים).

✱ הצגות·קונצרטים

תל־אביב
על קלוה דעה —
האולם הקטן
שלוש כסיבות — הקאמרי
הפילהרמונית לבנייב
מס' 9 בהדרה 6 —
היכל התרבות
ספורי הופמן — אופרה
אישה הכבף — אלהמברה
להקת בת־דור — בת דור

ירושלים
רס"ל לכבוד —
אקדמיה למוסיקה

חיפה
הקוף — ת' עירוני
הג'וקר — בית רוטשילד
אוקסן וניקולס — סכניון

מקלות — משרתם
אשדוד — הגשם התיור
חולון — עמי ותמי
כפר־סבא — עמך

✱ מטוסים

מספר הטלפון כדי לוודא המראת מטוסים ונחיתתם — 03-614656

✱ בטלוויזיה

5.30 שידור ישיר של משחק הגמר על גביע המדינה בכדורגל בין בית"ר ירושלים לבין הפועל כפר סבא מאיצטדיון „בלומפילד" ביפו
7.15 קטעי מוסיקה
7.30 חדשות (צ)
8.00 „דרכים לראיה", בפרק השלישי בסידרה מבקר האמנות ג'ון ברג'ר על המשותף בין השמן הקלסי לבין הגרפיקה המודרנית הבא ביטוי במודעות הפרסומת למיניהן
8.30 מבט לחדשות
9.00 סרט קולנוע: „סטרומבולי", סרטו של רוסליני משנת 1950
10.20 קונצרט זיקוקי דינור מעל הגול בביצוע באך ממינכן
10.40 פסוקו של יום וחדשות

הטלוויזיה הלימודית
10.20 אנגלית ז' ● 11.05 ביולוגיה ט' — הגוף של מגדל ● 11.25 אנגלית ח' ● 12.00 סרטוט גדול אמיתי של קסם ● 12.20 גאומטריה ד' — 12.40 ספורים מתוך ספר האגדה ● 1.00 טבע/פיזיקה — תנועת הדג ● 1.25 חמדי לשון ז'—ט' — הבודד ● 4.00 על שפת הנהר ● 4.15 מערכות הורמונים — ביולוגיה י"ב ● 4.35 גודל אמיתי — סרטוט ט' ● 4.55 עולמו הפלאי של אודיל ● 5.20 שבעת המינים.

✱ כדאי לצפות

● גמר גביע המדינה בכדורגל (17.30).

✱ ברדיו

10.05 (א) יצירה אקטואלית
10.05 (צ) איזה יום יפה
12.05 (צ) כוכב בצהרים גאולה גיל
12.15 (צ) מידע לחייל
12.35 (א) פרקי נגינה. אלברטו ליסי (כנור) באך מס. 1 בסי־מינור (עם אריה זקס — צ'מבלו): סוויטה מס. 1 לכנור־סולו
12.40 (צ) מי יבצח מי יפסיד
12.55 (צ) שם טוב
1.05 (א) קונצרט צהרים. ויליאם ולטון: „ס' פורטסמות" פתיחה לקומדיה (מנצח: אנדרה פרבין); „קונצ'רטו לצ'לו ולתזמורת" ; ה' קלהר; לן: מ. ליבמאן, מנצח: פ. קלהר ; ה' כסימפוניות על נושאים של (מנצח: קלאודיו אבאדו)
1.05 (צ) מערכונים בשורשות
2.05 (צ) בצהרי יום — עם יעל דן
2.10 (ב) אור־צהרים שטוף שמש
3.30 (א) הדרכה למורים
3.50 (א) מאוצר הספרים
4.05 (צ) קלסיקל
4.11 (א) תהילים — סדרה בעריכת נתן מיסקוב
4.11 (ב) מצעד הפזמונים הישראליים
5.10 (א) תזמורות בלי נשימה — התזמורת רומנית
5.30 (ב) שידור ישיר של הגביע על גביע (צד ד)
5.40 (א) היהון מוסיקלי
6.05 (א) על אנשים ומספרים
6.30 (צ) תוה ואגוני תוה — על קואליציות בשעל
6.30 (א) „מועדון שעון הזהב" — מצולמו של המבוגר
7.00 (ה) המשך שידור משחק גמר גביע המדינה
7.05 (צ) מצעד הפזמונים הלועזיים
7.50 (א) היום בתנ"ך: תהילים נה, נו
8.05 (א) הקלטות מתחנות שידור בגרמניה (גיום דופיי: „יום טוב, חודש טוב", טיר; 3 פנטסיות בשלושה קולות (רביעייה); שלושה שירים; כאוריציו קאגל — עיה מס. 2 לכלי־קשת (רביעית לאסאל). שלושה שירים של באלארמה; ורדי: במי־מינור לכלי קשת (רביעיית לאסאל)
9.05 (ב) אני חוזר בארץ — עם משפחות צולית
9.20 (א) פרקי חזנות כבקשתך
9.30 (ב) פינת הג'אז, המעם המנצח הרבי ה
9.30 (צ) מדור הג'אז
10.05 (א) עשה לך רב
10.05 (ב) עד חצות בחיפה עם שבח ווייס
10.05 (צ) שעת כושר עם ד"ר מיכה פלדנקרייז
11.05 (א) הקונצרט שלי
11.05 (צ) משוט בארץ עם עזרא כדורי
00.10 (צ) כללי כלולות — תצלית ההחוננת
00.10 (ב) לילה של כוכבים

חדשות
מהדורות חדשות בגלים א', ב' ד"צ' כשוה שעה מ־6 בבוקר עד 1 בלילה. מ־12 בלילה „גלי צה"ל" מבזקי חדשות כל שעה, עד 6

יומני חדשות
7.05 (א) הבוקר הזה ; 8.05 (צ) יומן
1.05 (ב) בחצי היום ; 5.05 (צ) יומן
7.05 (א) היום הזה ; 11.40 (צ) יומן

תכניות קבועות
6.00 (ב) כה כובב אחריך
6.00 (צ) צלילי בוקר
6.10 (ב) שפה כמוסיקלי
6.55 (צ) פינת כרטר
6.59 (ב) רגע של עברית
7.35 (ב) זכור זכר לך
7.55 (ב) אור יוקר
8.10 (ב) בוקר טוב
8.55 (ב) הודעות
9.05 (צ) חיים עם שיר
10.05 (ב) כאן בבית
11.00 (א) עברית לעם
11.15 (א) שידורים למתמודים
11.35 (א) רדיונע
11.45 (ב) כבה דקות עם...
12.05 (א) נמר ואיש סקירת
12.05 (ב) בבקעת יהוד
12.30 (ב) שירים בש...
2.05 (צ) בקתה...
2.10 (א) לאם ולי...
3.05 (א) רדיוזה
3.52 (ב) על רגל א...
4.10 (א, ב) רגע ש...
4.30 (ב) מידע בתנ...
6.45 (ב) פינה בעמ...
6.55 (א) לתקלסר
7.05 (ה) נשיבה ה...
7.25 (א) קלמי ויל...
00.05 (א) רגע של ...
00.10 (צ) צפור לי...
1.30 (צ) בלים לט...
2.05 (צ) לא רוצים
5.05 (צ) חמש ...

✱ כדאי להאזין

● פינת הג'אז (ב, 21.30) עם המנצח הר...

פרסומת ותת־מודע

לקראת שידורים בטלוויזיה

מאת נעמי גל

הערב: 14.5

■ **הפרסומת והתת-מודע**

עריכה מצטיינת, כיוון ברכי, והפקה את קיצינו הקרב בתקפה האחרונה, ד־ בריאה לנו עד כמה אנחנו מתניים בוקרים בכל צד בתמונות הברורות פר־ סומת, המקיפות לנו, ללא קשר ישיר עם התת־מודע שלנו.

ברגר מצביע על הקשר בין המונחת אמנות לבדיות פרסומת, והוא שאנחנו מתצלמים במתכוון בקשר זה כיון ש־ אנחנו רגילים לראות תמונה כאמנות ובדיות פרסומת כמקור גרידא. אך ב־ אמנות, כבפרסומת — ההשפעה קיימת. ההתבוננות מעודדת בנו משהו. בדרך כלל רצון להיות בעלי העור החלק, המוסם הבהיים, הפרווה האלגנטית, האשה (הגבר) היפה. גם באמנות וגם בפרסומת כתון ברהר, נותנים לצופה הרגשה שאותו, בעצם, מה שיש לך. התוכנית נוגעת באופי הפרסומת, הזו־ לוגות שהיא מפריחה בנו, השינויים הכוזלאים שהיא מבטיחה לנו בזכות מוצריה, וצורת החיים שהיא הופכת לאידיאלית, וגורמת לנו לרצות לאמץ. „דרכי ראייה", פרק רביעי ואחרון, הע־ רב בשעה 20.00.

■ **החיים על הר־געש**

זה „קיטור", התרפקות על העבר ד־ חזרה בצורה, אבל זה צובט המיד: לראות את אינגריד ברגמן ב„קזבלנקה" ובעבר לקיד (ברודולים „ארנך" ו„הבר־ דהי" שוכבים באהו בנין) — את אותה ברגמן 32 שנים מאוחר יותר ב„אורינט אקספרס". אז בשביל המוכלים והמסד הטעם הטוב של הנוסטלגיה: צפו בה הערב ב„סטרומבולי" (במקור: „סטרומ־ בולי — אדמת אלוהים"). ספורה של קרין (ברגמן) פליטת מלחמה לאטויה הנישאה לדייג איטלקי פשוט (מריו וי־ טלה) כדי לצאת ממחנה הסגר, ועוברת לגור בכפר מולדתו: סטרומבולי. היא אינה מצליחה ליצור קשר עם אנשי המקום, נואשת, היא מנסה להימלט. הכל מסהדי ודרמטי, הסיא: התפרצות הר הגעש סטרומבולי.

הסרט איכזב את צופיו — מרוברטו רוסליני של „רומא עיר פרוזה" — ציפו להרבה יותר. „סטרומבולי" נשאר בספרי הביוגרפיה של תולדות הקולנוע כנקודת המפגש הסוערת בין רוסליני וברגמן, שהיו נשואים אמנם, כל אחד לחוד, אבל הביאו לעולם, עוד באותה שנה, את בנם רוברטינו.

„סטרומבולי" הערב בשעה 21.00.

יום ה': 15.5

■ **„בעקבות הר־סיני"**

בראשית שנת 1882 יצאה אל הנך כמבר סיני המורה של אריבה רוב־ בית, הם יצאו מקאהיר. אחד מהם היה אירלנדי, אנגלי, ושמו אדואר־ ד פלמר, האחרים היו מבחירי ה־ בדואים. היה זה מסע ההצי של הד־ הקר הבריטי, הסבב הנגיב — אל הנך המסמנה.

החידה שהטרידה אותו היתה: היכן נמצא הר־סיני? הוא לא היה הראשון, וודאי לא האחרון שהתהבט בשאלה. מאחר יותר קבע פלמר שראס־צפצפה, פסגתו הצפונית של ג'בל־מוסא — הוא הר סיני. בודקוארדט, חוקר שוויצרי, האמין שהר סרבאל, הנמצא צפון־מערבה מג'בל־מוסא, הוא הוא הר סיני. שנים מאוחרים יותר קבע מייג'ור ג'רויס שג'בל הילאל, הוא הר סיני, ולא עוד, אלא שהיתווה את מסלול מסעם של בני ישראל במדבר.

כתובות חקוקות בסלע, חרסים שהת־ גלו, ספורי בדויים, וכמובן, התנ"ך — שימשו כעדויות רבות, ולעתים סותרות.

צוות ההסרטה ובראשו הבמאי יגאל בורשטיין, יצא לסיני, נגד שבועיים, ספג שטפונות והכסיניב, וחזר עם סרט מעניין „בעקבות הר סיני". העיקר: אב־ שלום כץ ועוזי פלד, סרטו „עידן" בע־ב. הערב בשעה 20.50.

*

שלושה מלאכים, אברהם, שרה והגר, הם גבורי שירי החומש של איציק מאנ־ גער, בם ניתן לצפות הערב. את המו־ סיקה כתב דובי זלצר, בימאי והכוריאו־ שמואל בונים, צלם דוד גורפינקל, הפ־ קה: אולפני „רולי" ת"א. „שירי החומש" הערב ב־21.30.

יום ו': 16.5

■ **„מה נעשה בלי צרות ?"**

ליהודים עוזר לדעת ש„יכול להיות גרוע יותר" הגרה רבים, אבלנו, היא חצי נחמה. אז אולי ירים את המורל לצפות באמבולה, ברעב, בעוני, ב־ בדידות, בירידה הגלית, באסונות דמים ושאר שכאלה.

מפני שכך היה גם בשנים העגומות בין 1925—1929. אבל לא הכל שחור. יש תיאטרון סאטירי, ושירי רחל. וב־ תוכנית משתתפים אבנים ויוצרים זהי־ קים כרבקה לוינזון, זוהבה פרון, עבנואל הרוסי, ויעקב אבא. וגם הצעירים הם שבכל הזמן רואים: דורית ראובני, חנן יובל, כלי ברונשטיין וכו'.

כן, עוד „שרוני לך ארצי" של דן אלמגור, מאיר נוי, רפי שוהר, דניה אביאל ופולדי שצמן. „מה נעשה בלי צבודה", יום שישי בשעה 21.10.

שירי החומש — שלושה מלאכים

„מה נעשה בלי עבודה" — בשרוני לך ארצי

מסך ומסכה

■ **יש נביא בעירו**

הבמאי ליאונרד שך, כמים את ה־ גירה הקומבה של „אין נביא בעירו" (הקודמת). שך, שעלה לארץ מדרום אפריקה, חזר אליה לפני חודשים אח־ דים, כדי לביים שם מחזה אחרים. שניים מהם שכבר הוצגו עם זכו ל־ שבחי המבקרים.

שך הוזמן לדרום אפריקה, כדי לביים את „האלכימאי" מאת בן ג'ונסון, במס־ גרת פסטיבל האמנות שנערך בעודש ברקיפטאון. (כזכור, ביים בזמנו את „האלכימאי" גם בישראל). לשני המחזות אחרים היה חלק בהפקה ה־ דרום־אפריקנית. התפאורות ... של צבן והתלבושות של לוציה צ'ציטכופולי.

אחד המבקרים כתב על „האלכימאי" „הרגעים הטובים בהצגה היו בזכות הבמאי, לא המחזאי..."

אחרי „האלכימאי", ביים שך את „ילדי לנדי" מאת רוברט פטריק, מחזה ש־ גבוריו הם חמישה בידיוקאים ועלילתו מתרחשת בבאר, באיסט סייד. הצגה זו עלתה ביוהנסבורג וגם עליה גמרו מבקרים את ההלל, בשבחם את הני־ הול והמכוונות של הבמאי.

הצלחות אלו, גרמו להזמנה נוספת של שך, לצורך הצגת „אקוסי" מאת פיטר יפר. בראיון עם שך, שפורסם בעתון דרום אפריקאי, זכתה ישראל, בעקיפין, לתמאה.

בדבריו על סצינת העירום במחזה זה, אמר כי הוא מתלבט כיצד יתגבר על יסודה של הצנזורה בדרום אפריקה, ו־ הוסיף כי בעיה זו איננה קיימת בישראל, שבה אין הגבלות על הצגות תיאטרון.

שך חוזר לארץ בימים אלה, שכן הצגת „אקוסי" לא נקבעת לזמן הקרוב.

הבמאי ליאונרד שך

מחזאי מיטלפונקט

■ **מחזות חדשים בחיפה**

תיאטרון חיפה מנסה „להשתלט" על קהל התל־אביבי... חמישה מבחו־ ים מוצגות בחודש זה ובחודש יוני, אולמות שונים בתל-אביב.

לא נרחיב את הדיבור על המחזות יותר מוכרים — „שייקי" מאת חנוך לוין בן הזובזבניס" מאת אנטון צ'כוב. אך תן „אשראי" לשלושת המחזות המקו־ ים, המפות לדועים — „שרגא הקטן" הקוף" מאת הלל מיטלפונקט, ו„ג'וקר" את יהושע סובול.

„שרגא הקטן", בבימויו של עודד וטלר, הוא מחזה מוסיקלי המספר על דם המוכן לשאת באחריות על מעשה חול שהוא שותף לו ונתקל בהתנגדות בריו למעשה...

משתתפים: ש. בר־אבא, מ. משונוב, ג. הרפז, צ. סראוב, מ. רוטשילד, צ. ור, צ. כפרי, א. מורים.

„ג'וקר", שבויים בידי נולה צילטון, ספר בקבוצת חיילים השוהים במוצב ברמת הגולן, יום לפני הפסקת האש. מחזאי מנסה לחשוף התנהגות של אנ־ ים מרקע חברתי שונה, בתנאי מל־ מה...

משתתפים: י. בשי, ג. בכר, מ. חורי, סראוב, א. מתנסה, א. חורן.

„הקוף", שבוים ע"י אמנון מסקין, נלקח ן הביטוי שניתנו לצלפים וצופים על דות התעלה בתקופת מלחמת ההתשה. מחזה מספר על שני חיילים, השוהים בית הולמה. אחד מהם איבד את זכרו־ ו השני מנסה לשחזר את האירועים ש־ דמו למצב זה...

משתתפים: ש. בר־אבא, מ. משונוב, לבנס, ג'. מתנסה, צ. קוסלר, ג. שבאי, ג. הרפז.

■ **סיקריקין בסינמטק**

ל„סיקריקין", סרטו של מנחם ינצקי, שעשייתו הושלמה כבר ב־ 1973, אף אכסניה להקרנה לא נמצאה ... — באה הגאולה...

הסרט יוקרן בפעם הראשונה, בישראל, ב„סינמטק התל־אביבי בראשון ביוני.

עלילת הסרט מתרחשת בסוף ימי בית שני, וגיבוריה הם הסיקריקים אנשי הכת הקיצונית־קנאית.

הסרט צולם בסביבות קיבוץ צאלים, משתתפים בו גם השחקנים המקצועיים ורנה פורת, יוסי קאנץ ושמואל שילה. הבמאי בינצקי גם כתב את התסריט והיה מפיק הסרט.

מחזאי סובול

■ **עונה חדשה בקאמרי**

עיבוד של ספרו הבלתי שיגרתי של דן בן־אמוץ „לא שם זין" מיועד לה־ צגה על בימת התיאטרון „הקאמרי" בעונה הבאה, לאחר שהסופר בשיתוף עם במאי (אשר לא נקבע עדיין סו־ פית) ישלימו את ההמחזה.

מחזה מקורי נוסף הנכלל בתכנון ה־ חדש הוא: „השבויים" מאת ארנון המיר, הדן במערכת יחסים בקיבוץ. גם לגבי מחזה זה, עדיין לא נקבע הבמאי, אך סוכם כי לא יהא זה המחזאי, המוכר גם כבמאי.

העונה תפתח בהצגת „הקרנפים" ל־ יונסקו, בתרגומו של נסים אלוני אשר הוכן בשעתו עבור התיאטרון הזירתי, ועבר עונה עידכון בידי אלוני עצמו. המחזה, בבימויה של הבמאית האנגליה גלן ולפורד יכנס בקרוב לשלב של חזרות, אך הצגת־הבכורה שלו מיועדת לפתיחת העונה הבאה, במוצאי ראש־השנה התשל"ו.

כן נרכשו להצגה (אך מתוך נסיון ידוע כי בלחץ הזמן התבאים יש לצפות לשינויים מסויימים): * „חיי זהיר" לג'ין ארדן, בבימויו של דוד ברגמן, המכהן כמנהל בית־הספר לאומנות הבמה „בית צבי" ברמת־גן.

* „שלוש אחיות" לצ'כוב, ו„שסח התעקרי" לפינטר, אשר יבוימו במקביל ע"י פיטר ג'יימס („קומדיה של טעויות") עבור הבמה הגדולה והקטנה;

* „דון קרלוס" לפרידריך שילר, ב־ בימויו של הישראלי דוד מוכתר־סמוראי, המביים לאחרונה באנגליה.

* מחזה בלתי מוכר של מקסים גור־ קי „יגור בולציוב", אשר מטעמים פר־ ליטיים הושמט מן הרפרטואר המוצג בבריה"מ־המועצות. ההצגה תבויים בידי אותו רפופורט, עולה חדש מרומניה, אשר כיהן כמנהל תיאטרון במולדתו.

זו תהא עבודתו התיאטרונית הראשונה בישראל.

■ **„איקס, מיקס, דריקסי"**

מה יעשו החיילים בחופשה הבאים לתל־אביב ומחפשים בקום להתבדר בו, בחברה שכמותם?

האגודה למען החייל עומדת לנסות שוב ביזור, שבו יערכו משחקים, שעשו־ נים וחידונים, ב„בית החייל" בתל־אביב.

הערב שיכונה „איקס, מיקס, דריקסי" יונחה על ידי מודיעו מן הרדיו, זאב צבר ושמואל שי.

האגודה למען החייל תנסה לשתף חברות מסחריות שונות, כדי שיתרמו פרסים יקרי ערך, לשם חלוקה בין אלה שיזכו בתחרויות.

את פרסי הערב הראשון, שיערך ב־28 בנאי, תרמה חברת „כורי". אם יצליח, יוקצו למוסד של קבע ב„בית החייל".

■ **תוכנית חדשה לרביעייה**

„רביעיית מועדון התיאטרון" אשר חידשה ימיה בקרב, כהצלחה מסח־ רית בלקט קטעים נבחרים מתכניו־ תיה הישנות, עומדת להכנס בימים הקרובים לשלב של חזרות על תכניה חדשה.

נודע כי הרביעייה רכשה את הזכויות להעלאת „יוסף וכתונת הפסים" (גירסה טלויזיונית מסגנית הצלחה בשעתו ב־ טלויזיה הבריטית הוקרנה גם אצלנו). המחזמר יתורגם לעברית בידי יהונתן גפן; הבמאי המיועד — יוסף מילוא.

המחזמר מבוצע במקומות שונים בעולם בהפקות שונות בנודלן, מהצגת ראווה של 70 משתתפים ותלבושות מרהיבות; וכד למופע קאמרי ל־4 משתתפים בלבד, כפי שמתכננת לעצמה הרביעייה. ההצגה תע־ לה על בימת מועדון התיאטרון בבו"א, בהנהלתו של יעקב אגמון.

■ **חזר גדעון זינגר**

לאחר שהות של 5 חודשים בינה, שם כיכב בהצגת המחזמר „חוכי ליל קיץ" שעוצבה על־פי סרטו של אינ־ גמר ברגמן הגורדי, חזר גדעון זינגר לישראל.

ההצגה, שבוימה במקור האמריקאי בידי הרולד פרינס (אשר בא לפקח על שבוע החזרות האחרונות בוינה) זכתה להצלחה רבה הן באירופה, הן באירופה, אולם ברוב המקומות היא מוכרת בשם: „מו־ סיקה לילה זעירה".

עם שובו, יחזור גדעון זינגר ויתפוס מקומו ברביעיית המועדון (כזכור, בתקו־ פת היעדרו החליף אותו אברהם מור המופיע עתה בתפקיד הראשי ב„עמך" בביצוע התיאטרון העירוני).

■ **שביבים**

* השחקנית לאה דגנית, מתזיקת „אהל", פנתה לאהרונה לציור, ועומדת להציג תערוכת־בכורה מיצירותיה.

*

המוסיקאי העולה חדש מבריה"מ משה בלחרוביץ' מרבה להופיע כמנגנן בהצ־ גות תיאטרון: „יעקבי ולידנטאל" ו„שיר לצואול" ב„קאמרי" ו„משפחת שיק" ב־ תיאטרון חיפה.

עתה נתבקש ע"י הנהלת „הקאמרי" לכתוב מוסיקת־רקע להצגת „קוריולנוס" לשייקספיר בבימויו של פיטר דיוס, ובכך לאריסטוקרט עשה צעד נוסף וחשוב בקלי־ טתו ומומחיות בחיי המוסיקה בארץ.

בהשתתפות: ש. ברזכוני, שרגא הרגל, משב

עריכה **יעקב העליון**

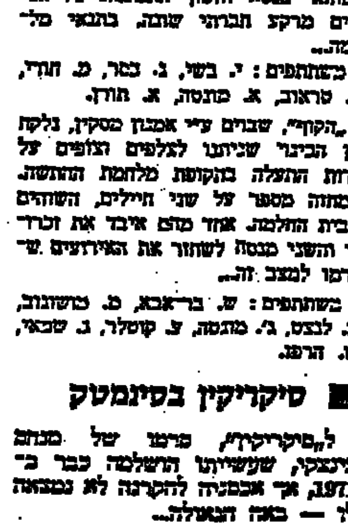

מנחם בינצקי

הנהגת מס ערך מוסף תייקר את הדירות

„ידיעות מן העתונות":

„המספר היחיד של שולחן שרי הכלכלה: הנהגת מס ערך מוסף"
„...המס יוטל בשיעור אחיד על כל המוצרים והשרותים..."
„הנהגת מס ערך מוסף — לא לפני אמצע השנה".
„מחירי מספר דירות מבנות לכניסה תוך ..."

הודעות של גד בעתונות בשבועות האחרונים

דירות
הנושא הראשון שמס ערך מוסף נוגע בהן.

עדיין תוכל לחסוך הוצאה מיותרת של אלפי לירות על כל סכום שתשלם לפני כניסת החוק לתוקפו.

הכנס למשרדי גד עוד היום.

ברמת האוניברסיטה:
דירות בנות 5-4 חדרים ודירות גג (פנטהאוז)

בתל-אביב:
דירות בנות 3 חדרים.

משכנתא בלתי צמודה עד 50,000 לירות בתנאי תשלום נוחים.

מיסודה של החברה לנכסים ולבנין והאחים גולדשטיין
משרדים: תל־אביב, רח' דיזנגוף 103, טל. 224746, 230725
ירושלים, רח' שלומציון המלכה 4, טל. 221775
גד חברה לבנין בע"מ

הכذا من الاصل

באוזן קשבת
כרמלה לביש

מחר, ערב החג ינעימו ג'יל אלדמע, שלמה ניצן, חבורת רננים, אלכסנדרה, עדי מאירי את שעתכם, שעה 17.05, רשת ב'. שוב ייצא הזמר, אל חג ה־ביכורים חג השבועות הוא יום מתן תורה.

אחרי כן בגלי צה"ל שעה 22.05 — שירים לחג: שיבולת בשדה. מן הימים שהמגל שימש לקציר שעורים וחיטים, ולא למהפכות ולמלחמות.

שעה אחת אחרי כן — ברשת ב' ארבע העונות במוסיקה, תוכניתו של מיכאל אוהד מוגשת ע"י זהרירה הריפאי. ויוולדי, מאהלר, פול רובסון, דובר'ק, המרשטיין, קול פורטר, גשר הירקון, מרים מאקבה, איב מונטאן, ועוד.

■ וחג שבועות תעשו לכם

בבוקר החג מ־10.05 עד תחילת 12.00 שידור חוזר של „ירושלים שירים סביב להי' רשת ב'. משעה 14.10 עד שידור חוזר: „אנחנו שרים לך" השירים ששרנו עם אליהו הכהן ודן אלמגור בחג העצמאות. ברשת א' בבוקר שעה 9.05 שיחתו של פרופסור יגאל ידין עם יוסף מרגין על חג השבועות בחיי האיסיים, על תקופת בית שני ועל מגילת המקדש. בצהרים שעה 12.05 „אהבת מולדתי". יואל רפל ודוד מרגלית העורכים. משתתפים: ד"ר זאב וילנאי, יצחק שלו, אליהו הכהן, סעדיה מנדל, גאולה כהן, יאיר אבנרי, ויהורם גאון מספרים על אהבת הארץ שלהם. עם או בלי (שמחים) מחזקים או משוררים. אהבה התלויה בדבר או אהבה חזקה וגדולה ממנו. שידור ראשון של תוכנית זו יהיה בערב החג (מחר) שעה 23.05, ברשת א'.

יהורם גאון לבדו, בעורכו של יואל רפל, יגיש לכם בגלי צה"ל בחג בבוקר 10.05 תוכנית על מנהגים ירושלמים ב־שבועות. ועל מגילת עורפה ושבעת ה־מינים. ועל המים ששופכים הילדים מעל כל גג, מרססת ועץ רענן על כל הקרב ובא.

ועוד בגלי צה"ל בחג שעה 11.05 מל הר סיני. למרגלות ג'אבל מוסה. חיים בדואים אשר מגילת היחוסין שלהם מגיעה עד המאה החמישית לספירה. הם עם הישראלים אנשי הגנת הטבע, חיילי צה"ל הגבירים חושבי סנטה יוצרים פסיפס צבעוני ומעניין של קיום. ב־

ירק עם ביכורים לשבועות
מבחר שידורי רדיו לחג

צוותא בחיים בהוויות שביניהם. עורך: יואל רפל.

■ בתוך הקבוצה הטיפולית

שעה 18.05 ברשת ב' יום ו' כאמור (החג) תוכניתן של אתי פולק הורצה אריה: „פסיכותראפיה על הגל". בתוך קבוצה טיפולית הציבו שתי העורכות מיקרופונים, והן עצמן תפסו מקום ב־קצה העולם. שמות ופרטים אישיים הוסוו. כמובן, לצורכי השידור. המשתתפים, חברי הקבוצה, המנחה הד"ר דוד רודי מנהל המכון לפסיכותראפיה אנליטית בהרצליה דיברו על אהבה בחוסר או בזכות, גנבה, רגשות, תיסכול, קנאה. אנשים ונשים אשר סיימו טיפול פסיכותראפי במכון וגיל דיברו על הרגשתם ומצבם האישי היום. נשים ואנשים ה־מקבלים טיפול כזה, והסיפו את „הסיפור" שלהם לכוס.

גבר אחד סיפר שהיה כה אטום וסגור לבעיות וזולת, עד כי היה נרדם במהלך הטיפול הקבוצתי, כאשר מישהו היה מגולל שם את בעיותיו. היום, הוא מרגיש את עצמו הרבה הרבה יותר פתוח. ואף מובן מאליו הוא, שגם חיי הנישואין שלו נבנו מכך.

■ שבת, סיום נאה לחג

שעה 11.05 ברשת ב': „טוב מאדי", תוכניתם מחיינו של דוד וייזר ודורי בן זאב. הפעם: מכון בריאות, מוסיקה, צבע, חיים, עלילה, עוקץ, הכמור. יוחנן („המשכנע" של הבלש הפרטי) יהיה שם במכון, גם הורצה ואמנון הזוג הישראלי הנבחר (אמנון מתעלף בכל פעם שיוצאים מן הבית). איש עשיר בודאי לא יפסח על מכון בריאות, ואורח ב' גם הוא יגיע. אולי באוטובוס.

את המוסיקה „עשה" הפעם שלמה גרוניך. שכן העורך המוסיקלי של התוכנית יוסי מרחיים עשה עתה בהרגל ל־רגל עבודה מוסיקלית. שעה לאחר מכן 12.05 תוכניתה של רות בקי ברשת א' על בית הספר הפתוח בירושלים. שם לומדים ללא פעמון ובחינות ולא לפי כיתות גיליות. הילדים יוצאים להפסקה לא כמי שפרץ את סוגר הכלא. ילדים שכשלו ונכשלו בבתי ספר קונבנציונאליים. מגלים ומפתחים כאן כשרונות. בניהם של שמנה וסלוה של החברה ה־ירושלמית (מנתח לב, פסיכיאטרים, מנהלי בתי ספר) בצד סבוני סיפות. מנהל ביה"ס הוא אליעזר מרכוס האיש שהחל בעבודה חינוכית בביה"ס „מבדי" עיסי בצפון הנגב, הדבק במשימתו ה־אנושית חינוכית: להגיע אל הנוער ה־ישראלי כולו. גם ובעיקר אל בני מושבי העולים, ילדי שכונות עוני ועיירות פיתוח. מרכוס איננו רוצה ללמד ולאלץ את הילדים. הוא שואף לפתח את כשרונותיהם ולהעשיר את עולמם.

את התוכנית ערכה רות בקי.

■ מולדתי ב„בתוי"

בגלי צה"ל בצהרי השבת מראיין יעקב אגמון את פרופ. אורי בתר. רופא חיפאי, בנם של זוג רופאים יהודים ומפורסם בחיפה הקטנה. בביהיית בתר עיצב ההולד הוריו של אורי, ראו אור עולם לא מעט תינוקות בחיפה של שנות ה־30 והארבעים. ושם היתה תחנת „האם הי־ילד" הראשונה בעיר.

■ מעניין ומוזר

מחר ומעניין הוא המקרה (כן?) אשר מזמן באותה שעה ובאותו יום שתי תוכניות דומות בגלי צה"ל וברשת ב' וזו הפעם השניה ביומים האחרונים אשר מק־רה כזה קורה.

ביום ו' (החג) שעה 17.05 ברשת ב' ישדרו עמיקם רוטמן, יורם אבנר, יגאל בוטון ומשה רוזנברג את תוכניתם „דר־בי בירושלים". משחק כדורגל על המג־רש, בחדרי ההלבשה, ברחוב, ובתוך ה־רשת. דרמה ישראלית מקורית. ובאותה שעה כאמור בגלי צה"ל: „ימים טובים". תוכנית על כדורגל באיי הרחוקה, בימים שהבעיטות היו מכוונות היטב אל... הכדור. בתוכנית יספרו לכם כדורגלנים ותיקים מדוע אין. הם באים להשחקים זה 10 שנים.

חג שמח, שבת שלום וגבר אליפות ל־לא אלימות.

■ מוסיקה, מאסטרו!

מחר, ערב החג, ברשת א' תוכניתה של שרה ברודסקי „המלך דוד". יצירות מ־ימי הרנסאנס ועד ימינו שנכתבו ב־השראת נעים זמירות ישראל. התוכנית בשעה 17.05, בשידור חוזר.

אותה רשת, שעה 18.30 „מגילת רות" מחזה מוסיקאלי של „צבעלי".

בסיום קונצרט ליל החג (יום ה' 21.05), הסימפוניה הפאתטית של צ'ייקובסקי. יום ו' (החג) בשחרית (8.05) בין השאר: קונצ'רטו ברנדנבורגי מס' 5 של באך ועיטורים למגילת רות של יוזף קאל בראון.

האזנה ערבה, והכל ברשת א'.

ערב ערב

בימת עולים — הו, איזה כשרון!

בריסיטאל לפסנתר של נטשה פרחון (18) במוזיאון תל־אביב יצאה אל הבמה צעירה שברירית, קטנה וחיוורת, נראית עם שערותיה הארוכות ושמלתה המנוקדת כבת 15.

עם הצלילים הפותחים בבצוע 6 סונאטות של דומניקו סקארלאטי, ובהמשך עם ואריאציות של ברהאמס על נושא פגאניני (שתי מחברות, על 28 ואריאציות!) היא הדהימה את הקהל: בלהט ותנופת הטמפראמנט הסוער, בטכניקה מהירה, בעצמת הנקישה (גם ביד שמאל) באינטרפרטציות חמה, בקלילה פיסה יד המפיקה „פנינים" אצבעתיים וקפיצות ל־מרחקים, קטיפתיות חיכוכיות הצבע — בקיצור כשרון וירטואוזי ומוסיקאלי מבריק, המשכנע לא רק בזכות תכונות ה־פיאניזם שלו, אלא בזכות אישיות אמנותית שהוא טמון בה. כשרון טבעי זה של אינסטינקט וספונטאניות חזקים של נטשה, פותח יפה בדרגה וירטואוזית גבוהה על־ידי המורה שלה ויקטור דר־ביאנקו שאצלו למדה במוסקווה וממשיכה כאן, מאז חודשים מעטים בלבד של שהותה בארץ. ברם, תוכנית הערב הוד־כבה קצה חד־צדדית ללא יצירות יסוד של י.ס. באך וסונאטות של בטהובן, בכתובה קצת יותר מדי למוסיקה וירטואוזית חדשה יותר. עם — מלבד סקארלאטי וברהאמס — סונאטה של סקריאבין מס' 5 אופ' 53, שופן — נוקטורן במי במול מז'ור, ו־3 קטעים מתוך „פטרושקה" של סטראווינסקי. ואכן, דווקה צ־ירוף שיכוש בדורשה להגיעה מבריקה מאוד רק לא שקטה ויציבה למדי, אלא מכוונת לפעמי יותר כדי לאפקט וירטואוזי, קצת הפליע לי אצל ברהאמס; אך בסונאטה של סקריאבין פרשנותה של נטשה היתה נהדרת — אותו כוחו שנתן סקריאבין לסונאטה זו ליד הדבקות (כ־שנת 1907, החמישית מבין 10 הסונאטות שלו, שהיא נוצרה תיכף לאחר הפואימה הסימפונית שלו „דבקות") — „אני קורא לכן השאיפות הנסתרות לקום לחיים", באמת קמו כאן לחיים — בחילופים לסירוגין בין מערבולת צלילים סוערת וחלומות פיוטיים ודבקותיים הנפסקים פתאומית, — קשה לנגן כל אלה ביתר אקספרסיביות. בנוקטורנו של שופן הודרכה האצבעיה הצעירה כנראה לנגינה ללא זיכרוניות לעומק, עם צליל דליקאטי שכזה, כך שהיה כאן וגם בקטע הדרן „בודגי" של שומאן. ואפשר גם לא להסכים עם מאגיירה זאת. ושוב אף לסטראווינסקי כבר עצרתי את הנשימה ל„דיקוקין ד־גור" שנשמעו כאן — וכל כך הרבה להם, בזק וירטואוזי, איפיון רוסי עממי, פיר־שה האמנית את הקטעים הקשים האלה. נטשה פרחון מיועדת לקאריירה בינלאו־מית. אכן, לדעתי, צריך לעזור לה כבר עתה במכסימום מאמצים ציבוריים ופרטיים, לצאת לעולם הרחב כבר עתה ב־היותה עדיין צעירה כדי לזכות בלימוד הדרכה והרחבת האופקים המוסיקאליים — אולי תצליח בהדרכתם של הפסנתרנים הגדולים כולאדימיר הורוביץ, או רובינשטיין, או סרקין, ואחרי כן גם לזכות בפרס לונגוויס אשר יפתח בפניה את הדלתות לקאריירה בינלאומית.

מוסיקה
אוליה זילברמן

*

הרסיטל לפסנתר של בוריס לבוב במוזיאון תל־אביב. בתכנית: בטהובן — סונאטה מס' 14 („ליל ירח"), סקריאבין — פנטאזיה־סונטה, מס' 2, אופ' 19; מיאסקובסקי — סונאטה בפה דיז מינור אופ' 13; קבוצת יצירות שופן.

בוריס לבוב (47), פסנתרן סולן ופדגוג בעל נסיון ופרסום (עוד ב־1961 זכה ב־רוסיה לתואר גבוה ביותר של „אמן כבוד"), בא אלינו ממוסקוה לפני כשנתיים. ועתה בהדרגה לאחר סבל קשיי הסתגלותו הרבים הגיע כבר לכיווניו ולא בכבר שב מסיור הצלחה באירופה. בוריס לבוב הוא וירטואוז הפסנתר הרומאנטי, בודאי פרשן מצוין וממשך של שופן וליסט. בסגנון רומאנטי רוב־מכודים של בוריס לבוב במאבגירה וירטואוזית גדולה, בתנופת הנגינה „פרסקו" של פאתוס נאומי של רגשות תאווה וחלום, של יכור־לה ליצור מרחבים גדולים, בכל זאת בכל אלה וביבירוש מוגבר בדורשה, יש הולכים קצה לאיבוד דיוק ותקיון טכני אידיאלי. שיבוש בטקסט התווים אצל אמן זה הוא קצת חושפי כדי, אינדווידואלי בפיסוק הפראזה, בפסיקים ונקודות של אבירתה הפסקתה. אך בכל סוג של פר־שנות זאת, האקסטרוורטיות המכוונת מצד אחר לאפקט וירטואוזי ומאידך לתחיה אמוציונאלית ולהשפעתה על הקהל — והיא קצת משפיעה עליו — מצד מגנון של פסנתרנות גדולה, ההולכת ונעלמת בימינו, והופכת לסגנון פסנתרי האמור שביכינו. עם סונאטה של בטהובן היה לי קצת קשה להסכים עם הפרק השני המנוגן „על זמרניות" מיהורת ועם הער־דר־בה של נקיון טכני בפינאלה הסוער. בסונאטה „פאנטזיה" של סקריאבין (כ־שנת 1892—97) היו מקומות ביצוע כמש כקסיקים אלה שעדיין בהשפעת שופן בתיאור „לילה שקט בשפת הים" (על פי דברי סקריאבין), אך בהמשך — בהת־רגשות תנועת הים והרוח חסרה קצת בהירות טכנית בטשטוש על־ידי הדוושה. סונאטה של הוריטי מיאסקובסקי (היתה לו השפעה על דור מלחינים סובייטים כהשפעתו של רימסקי־קורסאקוב על הדור הקודם) כי בפרק אחד, כעין פואימה סימפונית לצלילי הפסנתר והגותה בעצם מוסיקה אפיגונית אך יפה בואריאציות על שיר „דיאז אירה" עם פוגאטו וקצ־יי־טסים מדברים והכל בטכניקה פסנתרנית של רחמנינוב־ליסט וכאן העלה האמן פרסקו — בדים רחבי נשימה, מרחב כו־שיבים מאוד. בהופעת השניה של התכנית עם יצירותיו של שופן, הראה עצמו לבוב כשופניסט מובהק. בקטע הפסנתרנות שלו, צליל זימרניות עמוקה ביותר. קטיפתיות הצבע והטכניקה גדולה כאוד הה־בשת רד באט! מקסימה, במיוחד במאזורקות. הנר־פה ופאסטיניות רימאנטית בצורות גדולות יותר, פולונז וסקרצו, זוכה להצלחה גדו־לה אצל הקהל. נקווה שברסיטאלים ה־באים ירכיב לבוב תוכניות פחות שבי־רגיות וכך בודאי יזכה ליותר התעניינות הקהל ונצפה גם למופעיו של אמן זה עם כל התזמורות שלנו.

הארגז 1975

מבחר מוצרי מתכת מעולים

הארגז בע"מ תל־אביב, רח' החרש 4, טלפון 32231

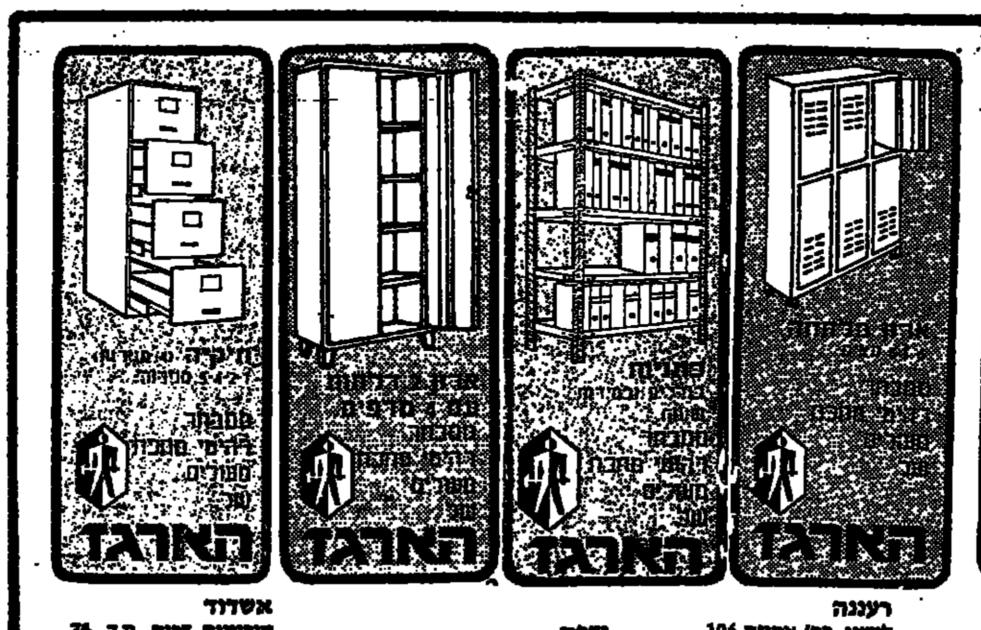

ניתן להשיג אצל:

ירושלים
המשביר המרכזי רח' יפו 236
וילשטיין, רח' יפו 30
תל־אביב
המשביר המרכזי בגבורי ישראל 76
אצל לרנר, רח' קרליבך 15
המודד, מטלון 58
לאוטמן, נחלת בנימין 52
מרום, קרליבך 10
נחמיאס יצחק רח' מקוה ישראל 22
פויכטוונגר, אחד העם 24
קרביץ, רח' הרצל 61 החשמונאים 105
חיפה
המשביר המרכזי, שער פלמ"ר 2
אליהוס, רח' יפו 44
לקבורניק את שאוב, דרך העצמאות 55
כץ גנן, דרך העצמאות 61
פתח־תקוה
אחים המבורגר, רח' מינסקר 21
עפולה
ברס, רח' הנשיא 7
נתניה
המדריך, רח' סמולנסקי 2
רעננה
לנדאו, רח' אחוזה 106
ראשל"צ
לבידות, רח' רוטשילד 61
רחובות
וולמן, רח' הרצל 164
גדרה
דורון
באר־שבע
המשביר המרכזי
ערות משרדי לנגב, רח' הדסה 72
אשדוד
שכונות דרום, ת.ד. 74
דימונה
בק ברנרה, דימונה
אילת
הוכמן, אילת

מים צהובים? דליפה?

אם להחליף,

דוד אמקור אמאייל עדיף!

לבחירתך: דוד שמש או חשמל

8 שנות אחריות מפני נזילה

המפיצים: אמבא וסוחרים מורשים

לי תמכור רק אמקור

איכות מעולה

בדסקיות השחוזה „גמל" פלקס

מוכר ע"י מכון התקנים הקנדי, האמריקאי והגרמני. יצואן מוסמך.

כמו כן מייבאים ומדביקים רצועות השחזה — לעץ, למתכת וכו'.

בפרטים: לפנות ישירות למפעל.

בפרטים נא לפנות לביח"ר „גמל" קבוץ שריד — טל. 065-40035 ולשותרים המורשים

גמל

עיריית תל־אביב־יפו

האגף לתרבות לנוער ולספורט — אגף החינוך

„מכלל - נופש"

קייטנה לתלמידי חטיבות הביניים ובוגרי כתות ז־ח

בתכנית:

לפנה"צ: 8.30—12.00 פעילות בחוגים: פיסול, ציור, ספורט, דרמה, שחמט, ריקודי עם ועמים, תנועה ועוד.

אחה"צ: 12.00—15.00 פעילות נופש: רחצה בבריכה, רכיבה על סוסים, ועוד.

בערבים: מפגשים חברתיים, מסיבות, קומזיץ, טיולים.

המועד: 24.7.75—6.7.75

המקום: מרכז הנוער, רח' הפטמן 6 (מול בית מפעל הפיס).

הסעות: משאיות תאספנה את החניכים מנקודות איסוף, ותחזרנה אותם.

המחיר: 350 ל"י למשתתף.

פרטים והרשמה:
לפנה"צ בימים א'—ו', בין השעות 9.00—12.00, בבית עיריית תל־אביב—יפו, ככר מלכי ישראל, קומה 11, חדר 1119, טל: 243311 קו פנימי 257.
אחה"צ בימים א'—ד', בין השעות 17.00—20.00 במרכז הנוער, רחוב הפטמן 6 (מול בית מפעל הפיס), טל. 250606.

המפעל בפיקוח משרד החינוך והתרבות

דירות פאר ברמת־הדר בחיפה

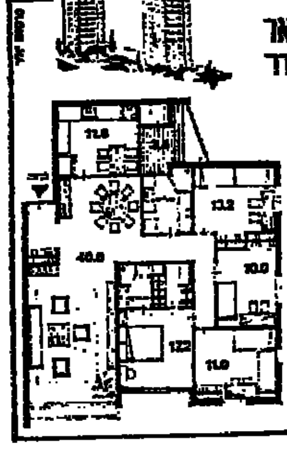

משכנתא לא צמודה

נותרו מספר דירות 4—5 חדרים במחירים החל מ־250.000 ל"י

סנפיר טל. 444459 חיפה, רח' מרדכי 27

هكذا من الأصل

בידור

לאן השבוע • לאן השבוע • לאן השבוע • לאן השבוע

מופעי תיאטרון • בידור • מוסיקה

אגוד האמרגנים והמפיקים בישראל

שחקני החאן מציגים
"בילבוד 22"
ת"א "בית החייל" ב־8.30
מוצ"ש 17.5, יום א' 18.5
כרטיסים: "יוקי" והמשרדים
"המשרתם של שני אדונים"
חיפה "תיא. עירוני"
הערב ב־8.30
בחאן הירושלמי 19.5, 8.30

יהורם גאון עם תזמורת בת 15 נגנים
יפו "אלהמברה"
יום ו' 16.5, שבועות
בשעה 10.00
גבעתיים "שבוט"
מחר יום ה' 15.5 ב־9.30
אוניברסיטת בר־אילן
מוצ"ש 17.5 ב־9.30
כרטיסים בת"א: רוקוקו 223663

אהבה ראשונה – סדרת התיאטרון של התקוה
הצגה בהוקרה למייסדי עליית יהודי תימן לארץ בשנת 1882
יפו "אלהמברה"
יום ב' 19.5 ב־8.30
מוצ"ש 24.5 ב־9.00
ראשל"צ "הפארה"
הערב יום ד' 14.5 ב־8.30
כרטיסים מיום 28.4 כותם יפה

לונה פרק – עיר השעשועים
בידור המזרח
פתוח כל יום (פרט ליום ו')
מ־5 אחה"צ עד 10 בלילה
במוצאי שבתות מצאת השבת
תחבורה ציבורית מוכפלת.
"דן" קוים 28, 47
"אגד" 526, 533 בת"א־הרצליה־ת"א

הרביעיה חוזרת
אולדין התיאטרון – ת"א • רח' הנדל 7 • טל. 230039
Lee עושה אנשים יפים
יום ו' 16.5
2 הצגות ב־9.30 וב־11.30
כרטיסים: "יוקי" 222445 והמשרדים

גבי עמרני – איפה הכסף
שבוע 23
תל־אביב "אהל"
הערב יום ד' 14.5 ב־9.00
טל. הקופה 283894
באר־שבע "קרן"
מחר יום ה' 15.5 ב־9.15
גבעתיים "הדר"
יום ו' 16.5 ב־9.30
כרטיסים: "רוקוקו", טל. 223663

רבקה מיכאלי בשעות נוספות
ת"א "בית־דור"
מחר יום ה' ערב שבועות 15.5
בשעה 9.45
חיפה, טכניון "אולם צ'רצ'יל"
יום ו' 16.5 בחצות
ת"א "צוותא"
מוצ"ש 17.5 ב־10.30

הגשש החיוור – אקספרס סטורי
יפו "אלהמברה"
מוצ"ש 17.5 ב־9.00
כרטיסים: "רוקוקו" והמשרדים
חולון "רינה"
מחר יום ה' 15.5 ב־9.30
קרית־ביאליק "סביון"
יום ו' 16.5 ב־9.30
אשדוד "אשדור" 20.5, 21.5

תיאטרון יובל בעם מציג: ערב שירי המשוררת רחל
ביצוע ברטיס לשירי המשוררת רחל עם: רחויה ראובני, חנן יובל, דני בן
הצגות ה־100
ת"א "בית־דור"
מחר יום ה' 15.5,
ערב שבועות, בחצות
טל. הקופה 263178
קרית־שלום (א. לעם),
19.5 ב־8.00
כרטיסים בת"א: יוקי והמשרדים

הנה מה טוב ומה נעים – ערב שירי תנועות הנוער
הצגת בכורה
ת"א "בימות" הערב 14.5
כל הכרטיסים נמכרו
כפר חיים יום ו' 16.5
מרכזיה... יום א' 18.5
כל הכרטיסים נמכרו
שדות יום ב' 19.5
טבריה "בית־התרבות" 20.5
הזמנת הצגות במרכז להרצאות, מנהיג ארמוני, טל. 03-261111

שמעון ישראלי "אני יורד בגורדון"
ת"א, מועדון התיאטרון
מחר יום ה' 15.5
2 הצגות ב־9.30 וב־11.30
טל. הקופה 230039
חיפה "שביט"
יום ו' 16.5 ב־9.30
ערד (אמנות לעם)
יום א' 18.5 ב־9.00
כרטיסים: יוקי 222445 והמשרדים

ראובן בר־יותם – היידה יפו!
ראובן בר־יותם
כוכב "סלמוניקו"
ו"יהיה טוב סלמוניקו"
בקומדיה המשעשעת של השנה
הצגות ה־100
חיפה "אורה"
יום ו' 16.5, שבועות ב־9.30

זכור להזמין כרטיסים בטלפון בקופת התיאטרון בערב ההצגה

גדולי הכוכבים בענק הסרטים

המגדל הלוהט

פול ניומן • סטיב מקווין • וויליאם הולדן • פיי דונאווי

THE TOWERING INFERNO

פרד אסטר • סוזן בלקלי • ריצ'ארד צמברלין • ג'ניפר ג'ונס • או.ג'יי סימפסון • רוברט ווהן • רוברט וגנר

שבוע 14	"בן־יהודה" תל־אביב	מוצ"ש 6.15—9.15, ימי חול 6—9
שבוע 9	"אורה" חיפה	מוצ"ש 6—9, ימי חול 5—8.30
שבוע 1	"אורן" באר־שבע	מוצ"ש וימי חול 6—9

התיאטרון הלאומי הבימה
הצגות בכורה אדרי קינג הערב 14.5; הצגה לחנות ידידי בימה "אנף הרומאי"
בני ערובה
מוצ"ש 17.5 (ס)
על קלות דעת
הערב 14.5 • יום ג' 20.5
בציבורית: מחר ב־10.00
14.5 ב־10 • 17.5 ב־9.30

התיאטרון הקאמרי תל אביב
קומדיה של טעויות
הערב 15.5 מוצ"ש 17.5
ירושלים
בסוד הצגות הזקנה
יום א' 18.5 • יום ה' 29.5
שלוש מסיבות
יום ב' 20.5 • יום ד' 21.5
כרטיסים: כל
יום א' 18.5 ...

התיאטרון העירוני חיפה
משרתם של שני אדונים
הערב 14.5 חיפה
גן הדובדבנים
מוצ"ש 17.5 חיפה
הבזקר
בית רוטשילד הערב 14.5
מחר 15.5 ערב קריאה:
"דייך משנה"

כרטיסים בבקין

הצגות בכורה

הקוף מאת הלל מיטלפונקט
בימוי: אמנון משקין
יום ג' 20.5 חיפה
יום ד' 21.5 חיפה

במה 2 – הג'וקר מאת יהושע סובול
בימוי: נולה צ'ילטון
יום ב' 19.5 חיפה
בית־רוטשילד
יום ג' 20.5 ת"א בית־דור

ערב קריאה
ערב שבועות 15.5
באולם התיאטרון
דייך משנה מאת ראובן עוואדה
בימוי: אילן תורן
משתתפים: מרדכי בן־זאב, גליה בסה, מכרם כורי, ראובן עוואדה, עידית צור, מאיה רוט־שילה.
לאחר הערב — דיון פומבי
נא להכין כרטיסים.

התיאטרון העירוני חיפה

במה 2 – שיץ
מחזה מוסיקלי
מאת חנוך לוין ובבימויו
"רבקה מתוסרת להפליא" – ב. עברון "ידיעות אחרונות"
"הנני ממליץ לראות את שיץ" – ד"ר ח. גמזו, הארץ
10 הצגות אחרונות בתל־אביב
מוצ"ש 17.5 ת"א בית־דור
בשעות 8.00—10.30
יום ב' 19.5 חיפה
בית רוטשילד
אמנות לעם
יום ד' 21.5 בית־שאן

גן הדובדבנים
מוצ"ש 17.5 חיפה
3 הצגות בתל־אביב
באולם "נחמני" ב־8.30
מוצ"ש 24.5 • יום א' 25.5 • יום ב' 26.5

במה 3 – שרגא קטן מאת הלל מיטלפונקט
בימוי: עודד קוטלר
יום ו' 16.5 ת"א צוותא

כרטיסים: בקופת התיאטרון בחיפה ובמשרדים. בת"א: "יוקי" ושאר המשרדים

אידיש קונסט מעאמעד

עמך 200,000

מאת שלום עליכם

תל־אביב "נחמני" מוצ"ש 17.5 ב־8.30 • באר־שבע "גילת" מוצ"ש 24.5 ב־7.00
תל־אביב "אהל" 27.5 • 28.5 — ב־8.30

בקרוב **אידה קמינסקה** בתפקיד "גליקל פון האמעלן" ובבימויה

עיריית תל־אביב־יפו

האגף לתרבות לנוער ולספורט

אירועי השבוע

יום ד' — 14.5.75
* **בית נוער נוה שרת** — מסיבת בכורים בשעה 17.00.
* **בית נוער רמת־החייל** — חגיגת בכורים, בגן שושני בשעה 18.00.
* **בית נוער נוה גולן** — חגיגת בכורים, לשכבה הצעירה בשעה 17.00.
* **בית נוער יפו ד'** — חגיגת בכורים לילדים צעירים, בהשתתפות תושבי השכונה, במגרש הכדורסל, בשעה 17.00.

יום ה' — 15.5.75
* **מרכז הנוער ע"ש צ'רנר** — לחניכי השכבה הצעירה — יום שדה בתל־גבורים.

שבת — 17.5.75
* **בית יד־לבנים** — נמשכת תערוכת ציור ופיסול של יגאל ק. גלעד, שעות הביקור 10.00—13.00, 16.00—19.00.
* **כבר קדומים**, יפו העתיקה, קונצרט ראשון וסמורות הנוער של העיריה, בשעה 20.00.
* **מועדון הצעירים ביפו העתיקה** — פתיחות תערוכת אמנויות, בשעה 20.30. דברי פתיחה, י. ארצי, מ"מ ראש העיריה ובהשתתפות להקת הזמר בניצוחו של י. הולנדר.

יום א' — 18.5.75
* **בית מפעל הפיס** — הסינמטק הישראלי מקרין את הסרט: "מוריאל", בשעות 19.30, 21.30.
* **בית ציוני אמריקה** — טקס פתיחת התערוכה הארצית ה־14 של ציירים ופסלים חובבים תשל"ה, בשיתוף עם בית ציוני אמריקה ובחסותו של גבי זיוה להט.
* סיול לירושלים לתלמידי בתי ספר ערב למבוגרים.
* **מרכז הנוער הדתי** — חוג צפיה בתכנית הטלויזיה "עברית בסימן טוב" כל יום ב' בשעות 09.00—11.00, ומ־19.30—21.30.

יום ב' — 19.5.75
* **בית מפעל הפיס** — הסינמטק הישראלי מקרין את הסרט "כורות הזהב" בשעה 19.30, בשעה 21.30 הסרט "כנופיה נפרדת".

יום ג' — 20.5.75
* **פתיחת יריד** האמנות והאומנויות בשדר' חן, (למשך 9 ימים), בשעה 17.00.
* **פתיחת "שבוע הספר העברי"** בכבר מלכי ישראל בשעה 17.00 למשך שבוע ימים.
* **בית מפעל הפיס** — יוקרן ע"י "הסינמטק הישראלי" הסרט "חלום ליל קיץ", בשעה 19.30.
* **סיור בתל־אביב הישנה**, בשיתוף עם החברה להגנת הטבע. המפגש ע"י בית הקברות הישן, רח' טרומפלדור, בשעה 15.00.
* **במוזיאון תל־אביב** — רסיטל לפסנתר, בבצוע חרות ישראלי, בשעה 20.30.
* **בית סוקולוב** — הרצאה רשמים מיוון בלווי שקופיות, בשיתוף עם החברה להגנת הטבע ואגודת העתונאים, בשעה 20.00.
* **בית מניה ביאליק** — פתיחת תערוכת ציורי שמן של שילה דבור־כשדי, בשעה 19.00.
* **בית נוער תל־כביר** — הקפת תל־כביר באופניים. מבצע "להגברת תודעת הזהירות בדרכים" בהשתתפות חניכי בתי הנוער באזור, בשעה 17.00.

יום ד' — 21.5.75
* **בית מפעל הפיס** — יוקרן ע"י "הסינמטק הישראלי" הסרט "האהבה המטורפת", בשעה 19.30. בשעה 22.00 יוקרן הסרט "תבר מרעים".
* **בית יד לבנים** — הרצאה על הנושא: "היהודים בשלטון הסוביטי", בשיתוף עם "מרכז זלמן שזר".
* **בית מניה ביאליק** — הצגת מחזה מקראי על משה, בשעה 20.00.

שירי העולם לילדים
הרון לקורא – תודה לפסטיבל
"ברצוננו להודות לאנשי הצבה ...שירי העולם לילדים..."
...
עם: שושי קשט, שולה חן, גליה יפה, קובי אשרת, אלונה טוראל, אלי גורן, אורי ציור וילדות המסחרה גליה גב.
בהרצליה "תהדי"
מחר יום ה' 15.5 ב־11.00
קרית ביאליק "בביון"
מחר יום ה' 15.5
ב־16.00 (4)
רקיה בלוכה, המנהלת
יקיר המדבר, תל־אביב

מוזיאון הארץ, ת"א
במוזיאון הזכוכית
תערוכה זמנית של כלי זכוכית מאיטליה, אוסטריה וסקנדינביה
(מ"אליונאי" ואוסף מוזיאון הזכוכית)

קולנוע "תכלת"
מחר 15.5.75 בשעה 2.30
✶ פיטר יוסטינוב
✶ טרנס סטמפ
בהקרנה חד פעמית של הסרט הנודע
"בילי באד"

בתערוכת הצייר
אלמוז
שהתקיימה ב־10.5.75
זכתה
דינה לוין
מרמת השרון בציור שמן

שלב את הנעים עם המועיל

נופש בערד
ומרפא בים המלח

ערד שוכנת 600 מ' מעל פני הים, על גבעה רמה הצופה אל נופים עוצרי נשימה. בערד אויר טהור וצח ואורחיה נהנים משלווה מוחלטת, ממלונות ממוזגי אויר בהם בריכות שחיה מעוטרות דשא, וגנים לבילוי לילי. בכביש רחב ויפה מקשר את ערד עם איזור המרפא הנודע בים המלח.

מ־18 במאי עד 30 ביוני — מחירים מיוחדים בבתי המלון:

מצדה ****	— 100	ל"י ליחיד ליום
מרגוע ***	— 90	ל"י ליחיד ליום
נוף ערד ***	— 90	ל"י ליחיד ליום

המחירים לפנסיון מלא כולל כל המסים. — לילדים הנחה —

לאורחים נסיעה יומית הלוך ושוב לים המלח, ללא תשלום

עכשיו הזמן-שלב נופש בערד עם מרפא בים המלח.

ועדת הקיט ערד-תמר

קופל נופש בישראל

חברת קופל טורס תעניק לכל זוג שיזמין באחד ממשרדיה בילוי חופשה בערד, 2 ימים השכרת רכב במחיר של יום אחד. (לא כולל ק"מ, ביטוח ומיסים).

פרטים והזמנת מקומות: תל־אביב — הירקון 252, טל. 452111. ירושלים — 02-233533. חיפה — 04-88011. נתניה — 053-27410. רמת־גן — 731105. אשקלון — 051-3651. באר־שבע — 057-78860.

ערב ער...

מוסיקה

מים צהובים דליפה ... אם להח... דוד אמקו... אמא... ע...

8 שנות אחריות

אמכא

הכזא מן הארשיף

בידור

לאן השבוע • לאן השבוע • לאן השבוע • לאן השבוע • לאן השבוע...

ירח דבש ♥ בנהריה

ל"ג בעומר 29.4.75 עד 30.6.75

הבידור והבילוי — חינם, שי לכל זוג, פרסים יקרי ערך.

הפרסים והמתנות בהם אפשר לזכות:

✱ מערכת לאוכל — נעמן ✱ שולחן ושתי כורסאות קלים — רהיטי הזורע, חיפה ✱ טבעת — המרכז החיפאי ליהלומים ✱ 3 שמלות — אלד ✱ מגהץ שולחן סלונית — במילקמוביל, חיפה ✱ שעון לגברת — קאופמן, חיפה ✱ 3 סוודרים — דורינא ✱ 3 ארנקים מעור — מקס ✱ 3 ארנקים לגברות — הארגק י. לביגון, חיפה ✱ מיבש שער מדגם אסטרונט — דלתא, ת"א ✱ מצלמה אינסטמטיק VIVA מתוצרת צרפת — זיגווק את מיכלין ✱ כורסה מאלומיניום לסלולריה — עוגג ✱ 2 תעודות של 40% הנחה לקניית רדיאטורים לחימום — תוצרת גרבניה — אלקטרה (חסטינגהאוז) ישראל ✱ 2 כרטיסי טיסה ת"א—אילת הלוך ושוב — ארקיע ✱ 4 טיולים ליום אחד בארץ — פאלקס תורס ✱ 2 מזרני ים — מגן ליברמן ✱ 5 שמלות לתינוקות — טיב טוב ✱ 3 זוגות נעלי „יגואר" — המגפר ✱ 20 בקבוקי בושם „בת־שבע" — יהודית מילר ✱ סט מפיות ללא גיהוץ וקערה — ענבל, חיפה ✱ 3 מפות שולחן ר"ב כריות — דקורה, וילונות — נהריה ✱ 3 זוגות סנדלים — בעלי „היפר", חיפה ✱ 2 בקבוקי ויסקי — בלאק אנד וייט ✱ 20 ספרים „האולי" מאת רות דיין — „מעריב" ✱ 2 ספרי אמנות — „דבר" ✱ צילום פורטרט — פוטו אלכסנדר ✱ 10 חבילות מגבות „מולידור" — מולר מקסטיל ✱ 10 פרסים — תוצרת נקניק נהריה — זוגלובק ✱ 10 בקבוקים רפואיים — פרנץ לוי ✱ 3 תקליטים — קובלסקי ובניו, הדר ✱ 3 כריות — קולמאי, סלון לקוסמטיקה, חיפה ✱ 3 תקליטים — מוסיקה ופוס, חיפה ✱ 2 שטיחים — שטיחי מרים ✱ כלי בישול מניירוסטה — סולתם ✱ 3 בקבוקי וודקה — יוסף גולד ובניו.

✱ שי לכל זוג:
● יין כרמל מזרחי ● מבחר מוצרי „בלובנד תלמה" ● מבחר מוצרי קלין ● קרים „רפילן" להרחקת שיער בלתי רצוי תוצרת VITAMOL ● מבחר מוצרי קוסמטיקה „יבהר" ● כוס דבש תנובה

בתי המלון בהם תוכל לבחור:

במחיר —.70 ל"י ליום ליחיד
● גן השושנים (כשר), רח' ויצמן 43, טל. 921088

במחיר —.80 ל"י ליום ליחיד
● לאופר (כשר), רח' המייסדים 31, טל. 920130
● קלמן (כשר), רח' ז'בוטינסקי 27, טל. 920355
● רוזנבלט (כשר), רח' ויצמן 59, טל. 923469

במחיר —.95 ל"י ליום ליחיד
● אסטוארי־פונון, שד' הגעתון 27, טל. 923431 - 920027
● עדן (כשר), רח' ז'בוטינסקי 17, טל. 923246
● פאלס אתנה (כשר), רח' המעפילים 28-26, טל. 922381
● פרנק (כשר), רח' העליה 4, טל. 920278

במחיר —.130 ל"י ליום ליחיד
● קרלטון (כשר), שד' הגעתון 23, טל. 922211

לנהריה באהבה לנהריה לחופשה

הועדה המשותפת לעידוד הקייט והתיירות בנהריה

קופל נופש בישראל

חברת קופל טורס תעניק שי לכל זוג אשר יירשם באחד ממשרדיה לבילוי ירח דבש בנהריה — 3 ימים חינם רכב לנהיגה עצמית והנחה לכל יום נוסף.
פרטים במשרדינו: ת"א: רח' הירקון 252, טל. 452111/2. חיפה: טל. 88011/2. ירושלים: טל. 02-233533. נתניה: טל. 053-27410. רמת־גן: טל. 731105. אשקלון: טל. 051-3651. באר־שבע: טל 057-78860.
כמו כן מבחר הצעות לנופש בכל רחבי ישראל, במחירים בלעדיים לקופל טורס.

תיאטרון „סולר" — מיקי פלד מציג:

אוקסן וניקולט
שחקנים־בובות־מסכות

ההצגה המוסיקלית הנפלאה
להורים וילדים
בהשתתפות 4 שחקנים ו־22 בובות

ההצגה בתמיכת המועצה הציבורית לתרבות ולאמנות שליד משרד החינוך

בקורות מהעתונות
„ההצגה היא, איפוא, קרקס יפהפה של תרבות דמיון... והתוצאה, כאמור יפהפיה"... (במתנה גח"ל)
„מעולם לא ראיתי תגובות עדיות כאלה המבוצעות ע"י שחקני עץ... אני אוהב אתכם, אוקסן וניקולט" (גיורא מנור „הותנה")
„...פנינה תרבותית" (ידיעות אחרונות)
„...הצבור מדבר על המופע עד עצם היום הזה"... (רנו תרבות — צרום הגלן)

לתושבי תל־אביב
יום ב' 19.5 ב„תיבת נוער" בית ארלוזורוב ב־4.30 וב־8 בערב
להצגה שניה בשעה 8 כל הכרטיסים אזלו

חיפה „טכניון" 21.5	הרצליה „יד לבנים" 27.5
קבוץ שפיים 23.5	קבוץ נירים 28.5

באשל
פסטיבל הקרקס בינלאומי למופע אמנותי

באולם יד לראשונים ולבנים

איילת השחר

3 ימים בלבד
אל תחמיצו את ההזדמנות לחזות במופע הנהדר!
חיום יום ד' 14.5 ב־5.30 וב־9.00
מחר יום ה' 15.5 ב־11.00 וב־4.00 וב־9.00
יום ו' 16.5 ב־11.00 וב־4.00 וב־9.00
כרטיסים: במוכרות והבית־הגרוזה אילת־השחר. בנצת: „קוקרל". טבריה: אלתדיב. קרית־שמונה: רדיו עמר.

תושבי חדרה והסביבה הכונו!!
הקרקס יופיע בחדרה
במגרש ליד העיריה, מול תחנת אגד
ממוצ"ש 17.5 עד יום ה' 22.5 (כולל)
כרטיסים: עירית חדרה. בנתניה: „סיגל"

עירית חיפה

האגף לתרבות, נוער, חברה וספורט — המחלקה לתרבות

תרבות ואמנות בחיפה רבתי (17—23 במאי)

במות שבת (ז' בסיון תשל"ה, 17.5.75 בשעה 11.00)

מרכז לתרבות וחברה ע"ש רוטשילד	שאול יהודה: „חג שבועות תעשו" מנחה: חיים ינקולוביץ
בית ההסתדרות — קרית אליעזר	הרב משה ראוכברגר: „לימוד כמחנך האדם"
מרכז לתרבות וחברה ע"ש פבזנר	הרב משה פרידמן: „וחג שבועות לך"

הרצאות ✱ מופעים ✱ סימפוזיונים

בית ענבי ליבשיץ — קרית חיים יום א' 18.5.75 בשעה 19.00	יואל אייזנר: „חג שבועות תעש"
מקלט בלוק 3, דרך נר"ש 206 יום ב' 20.5.75 בשעה 20.00	ב. רפאל: „הריגול בשירות הנ..."
מרכז לתרבות וחברה ע"ש פבזנר יום ב' 20.5.75 בשעה 20.30	עם פתיחת שבוע הספר: המשורר יעקב אורלנד קורא; דברי הערכה — ד"ר אדיר כהן (אוניברסיטת חיפה); שושנה דמארי — מזמרת יעקב; ליד הפסנתר — שמעון כהן; אריה פסרנק: „ההורה כמעצב הילד"
מרכז לתרבות וחברה ע"ש א. תושי יום ד' 21.5.75 בשעה 20.00	

חוגי לימוד והשתלמות - אביב 1975

במרכז לתרבות והשכלה ע"ש ארדשטיין — רח' י.ל. פרץ 20

„יצירות עגנון" פירושים ומקורות" בשיתוף משרד החינוך — המח' לתרבות תורנית. יום ב' 19.5.75 בשעה 19.30	ד"ר יואב אלשטיין (אוניברסיטת...) „הרומן התברוני — יהמול שלש"
„בעיות הדת והמדינה והשלכותיהן" בשיתוף משרד החינוך — המח' לחינוך מבוגרים. יום ב' 20.5.75 בשעה 19.30	יעקב לבב (נציב תלונות הציבור עירית חיפה): „השתקפות ... ומדינה בהיסטוריה"
ידיעת הארץ בשיתוף החברה להגנת הטבע. יום ד' 21.5.75 בשעה 19.30	דוד רייזר: „תרבות המדבר... יהודה" (בלוית שקופיות)
יום ה' 22.5.75 בשעה 17.30	סדנה לכתיבה יוצרת בשירה בהדרכת עודד פלד

המדור להשכלת עם, בפיקוח משרד החינוך והתרבות, מודיע:
✱ נפתחו כיתות הכנה לבגרות בכל המקצועות
✱ נמשכת ההרשמה לכיתות אולפן לעברית למתחילים בשעות הבוקר
פרטים והרשמה: המחלקה לתרבות, י.ל. פרץ 20, טל. 662044, בשעות 8.00—18.00, 20.00.

נותרו 7 ימים בלבד לנעילת התערוכה:

„דוד בן־גוריון - חייו ופעלו"

בתיאטרון העירוני חיפה — רחוב פבזנר 54
בחג השבועות ובשבת (17 במאי) תהיה התערוכה פתוחה ללא הפסקה בשעות 10.00—19.00, וכן בימות חול.
כרטיסים לחג ולשבת יש להכין מראש.
ערב החג — שעות הביקור 10.00—14.00.

שבוע הספר העברי - תשל"ה

יריד הספרים השנתי ברחבת התיאטרון העירוני
יפתח ביום שלישי — 20.5.75
פתוח יום יום — בשעות 4.00 אחה"צ עד 11.00 בלילה

סרטי נח מפיצי סרטי ... מציגים:
ארנולד הוא צוותה של צחוק ואי...

הצגת בכורה ארצית ממוצ"ש 17.5
בקולנוע „הוד" ת"א
בצבעים ● 4.30—7.30—9.30

מור הפקות מציגים
זה מסתובב
כתב וביים: יוסף מונדי
„למתג גולד תיאטרון אמירה"
בתנו עפרון „י. אחרונות"
ת"א „בית־דור"
יום ו' 16.5 ב־10.00
טל. המשרד 456405

חצי־חצי
מותי כספי נתנאלה
תל־אביב
„בית ליסין"
יום ו' 16.5
בשעה 10.00
כרטיסים: רוקוקו ובמשרדים

אולמי האבירים
עכו העתיקה
שירי LAUTE מתקופת הרנסנס
מוצ"ש 17.5.75 ב־20.30

במבצע המיליון
„מעריב" ו„הדיראף"
פרסים לקוראים
במיליון ל"י

ערב קאמרי

עם **חברי האנסמבל הקאמרי**
בניצוחו של: **מרדכי רכטמן**

בתכנית:
אלבינוני — קונצירטו לחצוצרה וכלי נשיפה
מוצארט — סרנאדה במי במול מאז'ור ק. 375 לכלי נשיפה
היידן — שלישית „לונדון" לשני חלילים וצ'לו.
דבוז'ק — סרנאדה ברה מינור אופ. 44 לכלי נשיפה, צ'לו וקונטרבס.

מוזיאון תל־אביב
מוצ"ש 24.5.75 בשעה 8.30
כרטיסים: במשרד „אוניון" דיזנגוף 118 ובערב הקונצרט בקופת מוזיאון ת"א
למנויים תלוש הנחה מס' 106

האנסמבל הקאמרי הישראלי
מנהל אמנותי: גארי ברתיני

פיטר פינץ' שלי ווינטרס לינדה היידן
הסוד הגדול

"SOMETHING TO HIDE"
סרטו של **אלסטר רד**

הם מסתירים משהו.
האם גם אתם?

הצגת בכורה ארצית קולנוע „גת" תל־אביב
החל ממוצ"ש 17.5.75 — 4.30, 7.15, 9.30
פורום־פילם — בצבעים

אלברט פיני · סוזנה · טוני ריצ'ארדסון
בסרטו הגדול של
„קומדיה עסיסית שאין שני..." — ניוזוויק

טום ג'ונס

הסרט הטוב ביותר — הבמאי הטוב ביותר

שבוע 4 בתל־אביב
תכלת
4.30, 7.15, 9.30

האם ביקרת בתערוכה
דוד בן גוריון
בתיאטרון העירוני חיפה?
כרטיסים: טל. 667767

מערכות סטריאו
אצל פוסו
בן־יהודה 8 ת"א
יותר זול!

הקהל שותף לדעת העתונות:
✱✱✱✱ (4 כוכבים)

איזבל אדג'אני כובשת את הלב	
שעתיים של הנאה מתוחכמת	ש. שמגר „י. אחרונות"
קומדיה משפחתית נעימה, נחמדה...	קיר"ה „דבר"
משחק מצוין	„ג'רוסלם פוסט"
עשוי במקצועיות רבה	„העולם הזה"

לינו ונטורה · אנני ג'יראדו
ותגלית השנה **איזבל אדג'אני**
בסרט שיעשה לך טוב על הנשמה

„סטירת לחי"

קולנוע „פאר" תל־אביב
שבוע 3

במחיר מבצע של 48 ל"י

במזומן -48 ל"י
5 תשלומים של 50 ל"י -250 ל"י
לצרכן -298 ל"י

מערכת כלים במזודה מפלסטיק הכוללת מקדחה 1/4" (בידוד כפול. 2500 סל"ד. בלתי שבירה אחריות לשנה) בתוספת מערכות השחזה, ליטוש ושלושה מקדחים באיכות מעולה.
דגם 7004/6

עכשיו גם מערכת כלים 7104/6 עם מקדחה 3/8" 1200 סל"ד.
במזומן -48 ל"י
5 תשלומים של 60 ל"י -300 ל"י
לצרכן -348 ל"י

תחנות שרות:
תל-אביב: רח' מורדכי 50 (מול הסינרמה) טל. 38658, 36811.
ירושלים: רח' יפו 210 טל. 523448.
חולון: רח' הסדנה 26, איזור התעשיה. **לרגל הפתיחה שי חינם, סט מקדחים.**

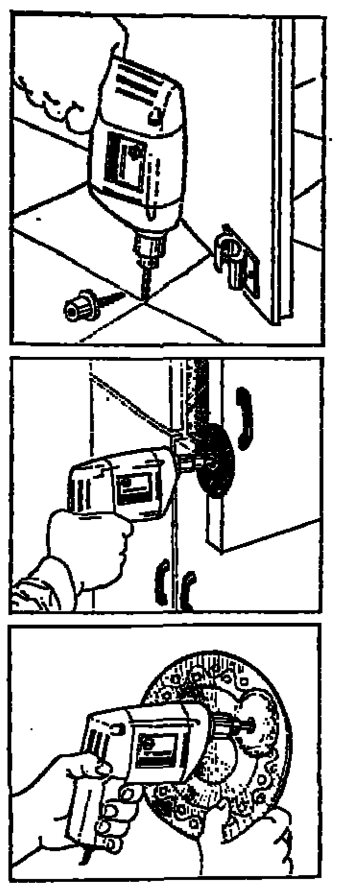

אלף ואחד שיפורים ותיקונים - חסוך כסף וזמן. הקניה המשתלמת מיד לאחר העבודה הראשונה

חגי לבינסון אילון

Black & Decker בלאק אנד דקר

הודעות עירית תל-אביב-יפו על שינוי תכניות בנין ערים

חוק התכנון והבניה תשכ"ה—1965
מרחב תכנון מקומי תל-אביב-יפו

הודעה בדבר הפקדת שינוי תכנית מפורטת

1) בהתאם לסעיף 89 לחוק התכנון והבניה תשכ"ה—1965 נתנת בזה הודעה בדבר הפקדת תכנית מס. 1739 שנוי מס. 3 לשנת 1973 של תכנית מפורטת מס. 319 תל-אביב-יפו במשרדי הועדה המחוזית לתכנון ולבניה מחוז תל-אביב ובמשרדי הועדה המקומית לתכנון ובניה תל-אביב-יפו.
מקומם של השטחים אשר התכנית מתיחסת אליהם: בגושים 6133 ו-6164.
מטרת התכנית היא להתיר בנית קומת עמודים מפולשת באזורי המגורים ולשנות בהתאם לכך את התכנית המפורטת מס. 319 על שנוייה, אשר הודעה בדבר מתן תוקף לה נתפרסמה בילקוט הפרסומים מס. 503 מיום 25.10.56.

2) בהתאם לסעיף 89 לחוק התכנון והבניה תשכ"ה—1965 נתנת בזה הודעה בדבר הפקדת תכנית מס. 1826 שינוי מס. 7 לשנת 1974 של ת.ב.ע. 1927 (תיקון 1938) — גם במשרדי הועדה המחוזית לתכנון ולבניה מחוז תל-אביב ובמשרדי הועדה המקומית לתכנון ובניה תל-אביב-יפו.
מקומם של השטחים אשר התכנית מתיחסת אליהם:
גוש 6958 חלקה 47 רחוב שמעון התרסי מס' 20 פנת רחוב אגריפס.
מטרת התכנית היא להתיר תוספת דירה וסטודיו בקומה עליונה של בנין בן 3 קומות מעל קומת עמודים ברח' שמעון התרסי 20 גוש 6953 חלקה 47 ולשנות בהתאם לכך את תכנית ב.ע. 1927 (תקון 1938) — גם, על שינוייה, אשר הודעה בדבר מתן תוקף לה נתפרסמה בעתון הרשמי 976 מיום 4.1.40.
כל המעונין בקרקעות, בבנינים או בכל פרט תכנוני אחר הרואה עצמו נפגע ע"י התכניות וכן כל הזכאי על פי סעיף 100 לחוק, רשאי תוך חדשיים ביום פרסום הודעות אלה ברשומות להגיש התנגדות במשרדי הועדה המקומית האמורה.

הודעה בדבר אשור שינוי תכנית מפורטת מקומית

3) נמסרת בזה הודעה, בהתאם לסעיף 117 לחוק התכנון והבניה, תשכ"ה—1965, כי הועדה המחוזית לתכנון ולבניה, מחוז תל-אביב, החליטה באישור שר הפנים, לאשר שינוי תכנית מפורטת הנקראת:
תכנית מס' 1127, שנוי לתכניות מפורטות מס' 590, 475, "F", 843, "E", (דרכי גישה לתחנה האוטובוסים המרכזית). גוש 6944, חלקות 139, 140. גוש: 6946, חלקה 78. גוש 6948, חלקות 15, 17, 92—94, 118, 131, 132, 175, 188, 191, 193—196, 201, 206, 214—216; גוש 6949, חלקות: 2—5, 12, 13, 25, 32, 35, 36, 43, 45, 47—49; גוש 6971, חלקות 6—8, 9, 12, 13, 19, 24, 25, 30—32; גוש 6972, חלקות 147—149, 189, 172, 182, 183, 194—197, 217—219, 226—231, 244—246, 261—267, 270, 271, 302; גוש 6975, חלקות 8, 34, 35, 39, 40, 83—88, 99, 100, 116, 117, 120; גוש 6977 חלקות 29, 89, 90, 96, 98, 100, 102, 104—107, 109, 139—142, 151, 152, 162, 163, 166, 167, 170—173, 178, 184, 222, 224, 227—229, 231; גוש 7060, חלקות 18, 35, 36, 39, 41, 42, 43, 46, 47, 50, 51, 55—57; גוש 7066, חלקות 52, 55—61, 69, 75, 15—22, 24—26, 32, 40—43, 47, 48, 51.
שההודעה על הפקדתו, ביחד עם התשריט המצורף אליו, פורסמה בילקוט הפרסומים מס 1364, תשכ"ז, עמ' 1593.
נמסרת בזה הודעה, בהתאם לסעיף 117 לחוק התכנון והבניה, תשכ"ה—1965 כי הועדה המחוזית לתכנון ולבניה, מחוז תל-אביב החליטה באישור שר הפנים, לאשר שינוי תכנית מפורטת הנקראת: תכנית מס. 1059 ב' שינוי מס. 1 לשנת 1971 של תכנית מס. 1059 תל-אביב-יפו.
בגוש 6110, חלקות 348, 353; גוש 6111, חלקות 727 חית 266, 269, 270, 273, 276, 332, 333, 336, 725. רחוב שד' שאול המלך פינת וייצמן.
מטרת התכנית היא לשנות את אופן הבינוי התניה על שטח הכלול בתכנית (מרכז בנייני משרדים) ע"י שינוי שטחי הבנין, אופן הבינוי, תקנות הבניה, גבהי הבנינים השטחים ולשנות בהתאם לכך את תכנית מס. 1059 על שינויה אשר ההודעה בדבר מתן תוקף לה פורסמה בי.פ. 1487 מיום 21.11.68 (להלן: התכנית הראשית).
אשר הודעה על הפקדתו ביחד עם התשריט המצורף אליו פורסמה בילקוט הפרסומים מס' 1886 תשל"ג עמ' 796 ובעתוני בקר „דבר" ו„על המשמר" מיום 28.12.72.
השינויים האמורים בצורה שבה הועדה המחוזית אישרה אותם ביחד עם התשריטים המצורפים אליהם, הופקדו במשרדי הועדה המחוזית האמורה וכן במשרדי הועדה המקומית לתכנון ולבניה תל-אביב-יפו וכל המעונין רשאי לעיין בהם, ללא תשלום, בימים ובשעות שהמשרדים האמורים פתוחים לקהל.

ד. רזניק
יו"ר הועדה המחוזית לתכנון ולבניה
מחוז תל-אביב

מכרז רכב

[illegible] בזה רכב כדלקמן: —

	הסוג	מס. רשום	שנת יצור
[illegible]	פורד טאונוס אוטומטית	267—623	1969
[illegible]	פורד אסקורט 1100 4 דלתות	294—199	1971
[illegible]	פג'ו 404 אוטומטית	279—091	1970
[illegible]	פג'ו 404 אוטומטית	286—169	1971
[illegible]	פג'ו 404 אוטומטית	296—242	1972
[illegible]	פג'ו 404 אוטומטית	297—405	1972
[illegible]	פג'ו 204	299—902	1972
[illegible]	פג'ו 204	327—661	1973
[illegible]	פונטיאק קטלינה אוטומטית	282—058	1970

[illegible]ת הרכב אפשר לראות בחניון הבנק ברחוב רמח"ל 5, ת"א החל מיום ראשון 18.5.75 ועד יום שישי 23.5.75 בין השעות 10.00—13.00.
[illegible]צעות יש להגיש על גבי טופס שאפשר לקבלו במשרדנו בחניון, במעטפה סגורה [illegible]צרוף 5% מערך ההצעה בהמחאה בנקאית בלבד, בציון „מכרז רכב" ועד [illegible]יום שישי 23.5.75 שעה 13.00 ברמח"ל 2 א — קומה א'.
[illegible]ין ההנהלה מתחייבת לקבל את ההצעה הגבוהה ביותר או כל הצעה אחרת.

בנק הפועלים בע"מ

מכרזי עירית תל-אביב-יפו

מכרז פומבי 159/75
מכרז מס' 18/D-12/ISP/73
מכרז מס' 19/D-12/ISP/73
(במסגרת פרויקט הביוב הארצי)

עירית תל-אביב יפו מכריזה בזה על קבלת הצעות מקבלנים לביצוע העבודות הקשורות להקמת תחנת שאיבה לשפכים קרית הנוער (תכנית ל').
1. מכרז מס' 18/D-12/ISP/73 לבנית התחנה השאיבה, מכסה לדיזל גנרטור ופיתוח שטח התחנה.
2. מכרז מס' 19/D-12/ISP/73 להספקת ציוד שאיבה הנקזה, צנרת וציוד אלקטרו-מכני הרכבה הציוד הכולל רשת ההשמל הפנימה והרכבת ההנעה, וכן הספקה והרכבה של מערכת שלמה של דיזל גנרטור.
למכרז 18/D-12/ISP/73 יש להגיש הצעה על המכרז בשלמותו.
למכרז 19/D-12/ISP/73 ניתן להגיש הצעה על המכרז בשלמותו, או הצעה חלקית למערכת הקשורה לדיזל גנרטור בלבד או הצעה חלקית למערכת הקשורה בתחנת השאיבה עצמה.
המזמין שומר לעצמו את הזכות להקנות לקבלן שיזכה במכרז 19/D-12/ISP/73 מעמד של קבלן משנה, כשהקבלן להנדסה אזרחית מכבש כקבלן ראשי. פרטים — ב„אינפורמציה והוראות למציעים" ובמפרטים המיוחדים הכלולים במסמכי המכרז.
את מסמכי המכרזים ניתן לרכוש תמורת תשלום של 300 ל"י למכרז 18/D-12/ISP/73 ותשלום של 250 ל"י למכרז 19/D-12/ISP/73 (התשלומים לא יוחזרו), במשרד מינהל ההנדסה, שד' בן-גוריון 68 ת"א (חדר 235).
המעונינים להשתתף במכרז יגישו את הצעותיהם ב-2 עותקים על גבי טפסים שימצאו להם ובהתאם להנאי המכרז.
הצעות בצרוף ערבות בנקאית בגובה 5% מערך ההצעה לתקופה של 130 יום מתאריך סגירת המכרז יש לשלוח בדואר רשום לפי הכתובת: עירית ת"א-יפו, מח' מוכיר העיר, כבר מלכי ישראל. כך שיגיע לא יאוחר מיום 10.7.75 ולציין על המעטפה: מכרז 18/D-12/ISP/73 או מכרז 19/D-12/ISP/73 פרויקט הביוב הארצי.
ההצעות שתתקבלנה בכל סיבה שהיא לאחר התאריך הנ"ל וכן הצעות שלא צורפה אליהן ערבות בנקאית לא תובאנה לדיון.
תנאי התשלום: 90% במזומן להבכון ביניים שאושר לתשלום כמפורט בתנאי המכרז.
במכרז להנדסה אזרחית רשאים להשתתף קבלנים הרשומים בפנקס הקבלנים במקצועות ביוב, ניקוז ומפעלי מים, בהתאם ל„חוק רישום קבלנים לעבודות הנדסה בנאיות, תשכ"ט — 1969" ותקנותיו, בהיקף עבודות של 3,000,000.— ל"י לפחות, וכן קבלנים שאושרו על ידי מינהלת פרויקט הביוב הארצי.
במכרז להספקת ציוד והרכבתו רשאים להשתתף קבלנים לעבודות מכניות ואלקטרו-מכניות, שאושרו ע"י מינהלת פרוייקט הביוב הארצי.
סיור קבלנים יתקיים ביום 25.5.75 שעה 10.30, היציאה מבנין מינהל ההנדסה חדר 235.
כל ההוצאות הכרוכות בביול החוזה ומסמכיו (כולל השרבתות) יחולו על הזוכה במכרז.
על הקבלן יהיה לשלם את כל התנאים הסוציאליים (כולל בטוח לאומי, קרן בטוח ופנסיה של פועלי בנין וכו'), הכל בהתאם לחוק הקיים בארץ והנוהל של עירית ת"א-יפו.
אין העיריה מתחייבת לקבל את ההצעה הזולה ביותר או כל הצעה שהיא לגבי כל מכרז, או חלק או חלקים ממנו, והינה רשאית לחלק את נושאי המכרזים בין שני קבלנים.

ש. להט
ראש העיריה

אוירלנד

גן השעשועים בכל-בו שלום
למחלקת „גן החיות"
דרושים
- גודי כלבים מכל הסוגים
- ציפורים: כנריות, תוכים, פינקים
- בעלי חיים מכל הסוגים

נא לפנות: כל-בו שלום
מחלקת „גן החיות"

הרינו להודיע כי אבדו השיקים כדלקמן, החתומים ע"י יפת חיפה בע"מ
- שיק מספר 1429 ע"ס —.4000 ל"י ז.פ. 25.8.75 לפקודת מרפדית עלית.
- שיק מספר 1430 ע"ס —.5000 ל"י ז.פ. 25.9.75 לפקודת מרפדית עלית.

כל הנותן תמורה בגינם ו/או כל העוסק בהם שם כספו על קרן הצבי.

יפת חיפה בע"מ
רחוב יפו 72, חיפה

למכירה בית חרושת

ותיק ורווחי בעל מוניטין ולקוחות קבועים בכל הארץ
מעסיק 15 עובדים בעבודות קלות.
מתאים גם להעברה לקבוץ או ישוב ספר.

בהצעות נא לפנות לת.ד. 1334 ת"א ד/46419

מועצה מקומית עומר
מכרז מס. 1/75

המועצה המקומית עומר, מזמינה בזה הצעות למכרז **להקמת חדר בטחון עילי בגן הילדים „עדה".**
תיק המכיל תוכניות, כתב כמויות, תנאים מיוחדים ומעטפות הגשה — אפשר לקבל במשרד פ.מ.פ. הנדסה בע"מ, מרכז הנגב בארשבע, תמורת סך: —.100 ל"י לטובת המועצה, אשר לא יוחזר.
סיור בשטח אפשרי לפי קביעת מועד מראש עם משרד פ.מ.פ. הנ"ל.
המועצה המקומית עומר, אינה מתחייבת למסור את העבודה לבעל ההצעה הזולה ביותר או לבעל הצעה כל שהיא.
התאריך סופי להגשת ההצעות או לשליחתם בדואר רשום, הוא: 30.5.75.
בצלאל גבר — יו"ר המועצה המקומית

משרד הפנים — אגף התכנון · עירית ירושלים · אגודת האינג'ינרים והארכיטקטים בישראל סניף ירושלים

דיון ציבורי בנושא שימור אתרים

יום שני, ט' סיון תשל"ה, 19 במאי 1975, בית המהנדס, רחוב הלל 35, שעה 20.00, ירושלים.

1. **פתיחה**
אדריכל י. דש, ראש אגף התכנון משרד הפנים יו"ר אגודת האינג'ינרים והארכיטקטים סניף ירושלים.
2. **תכנית מיתאר ארצית לאתרי התיישבות**
פרופ' א. אפרת, מנהל המחלקה לתכניות ארציות, אגף התכנון משרד הפנים.
3. **שימורי אתרים בירושלים**
מר י. קמחי, מנהל אגף למדיניות תכנון, עירית ירושלים.
4. **דיון ציבורי.**
5. **תשובות המתכננים.**
6. **סיכום הדיון**
אדריכל י. שביט, אחראי לתכנית המיתאר, עירית ירושלים.

הרצאות בליווי שקופיות — הציבור מוזמן

עירית חיפה
האגף לתרבות, נוער, חברה וספורט
המחלקה לתרבות

נותרו 7 ימים בלבד לנעילת התערוכה
"דוד בן גוריון - חייו ופעלו"
בתיאטרון העירוני חיפה

בחג השבועות ובשבת (17 במאי) תהיה התערוכה פתוחה ללא הפסקה בשעות 10.00—19.00 וכן בימות חול.
כרטיסים לחג ולשבת יש להכין מראש.
בערב החג — שעות הביקור עד 14.00.

סוכנות גרינפילד
רחוב הירקון 109, טלפון 225370 תל-אביב
מציעה:
1. צפון ת"א 2 חדרים, מעלית, טלפון, קומה ד', 175,000.
2. צפון ת"א 3 חדרים, מעלית, הסקה, חניה, חדש, קומה 8, 250,000.
3. שכ' דן 3 חדרים, מעלית, 220,000.
4. חולון דירה פנטסטית, קומה 8 כולל כל הרהוט מכשירים, שטיחים, כלים וכו' 320,000.

סוכנות גרינפילד, הירקון 109, טל. 225370, ת"א

משיאן סיני בע"מ
מציע למכירה
בהרצליה ובשכון דן
דירות פאר
בנות 3½—4 חדרים
בתכנון מעולה
טלפונים
720340 — 727963
בשעות 14.00—18.00

רעפי מרסיל
IMOLA
לבנים שרופות
יניצקי יעקב
244236, 246075

מכרז
[illegible] שרותי שמירה ואבטחה

קופ"ח של ההסתדרות מזמינה בזה הצעות ל[illegible] שרותי שמירה ואבטחה במוסדותיה ברחבי המדינה.
נתונים על השרותים הנדרשים אפשר לקבל ב[illegible] לשכת המודיעין של מרכז קופ"ח רח' ארלוזרוב 101 ת"א טל: 262211.
ההצעות — ע"י בעלי רשיון לפי „חוק חוקרים פרטיים ושרותי שמירה תשל"ה—1972" — יש להגיש במעטפה סגורה, עליה יצויין „מכרז שמירה ואבטחה".
את המעטפה יש לשלשל לתיבת המכרזים הנמצאת בלשכת המודיעין של מרכז קופ"ח לפי המען הנ"ל.
המועד האחרון להגשת ההצעות הוא יום ו' 30 במאי 1975 שעה 12.00.
אין קופ"ח מתחייבת לקבל ההצעה הזולה או כל הצעה שהיא.
מרכז קופ"ח

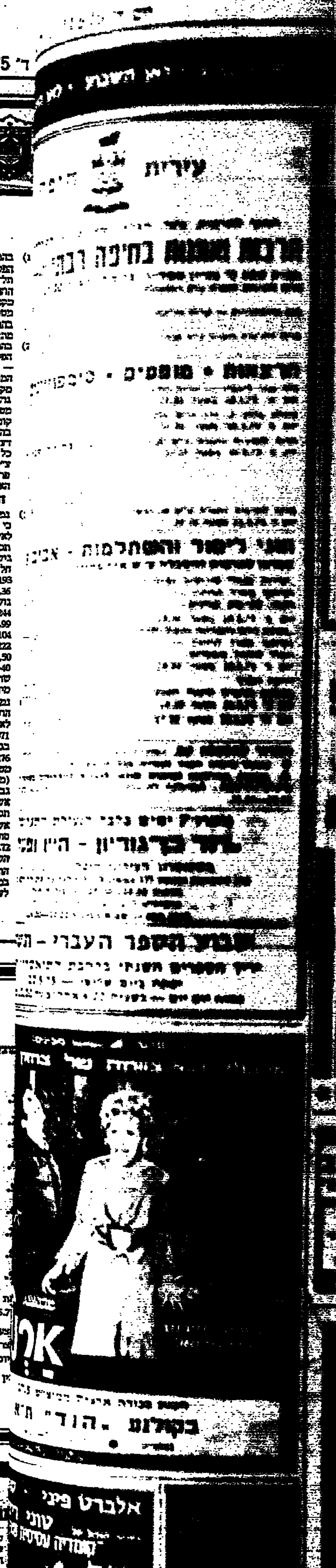

هكذا من الأصل

هكذا من الاصل

סגנון חיים

העימות

ישנן שתי דרכים לתאר מסע כל־שהו: לכתוב יומן, עם הערות, הת־רשמויות, הגיגים, השתפכויות ומה לא. או לומר שיומן המסע הנ"ל הלך ל־איבוד ולכן אין ברירה אלא להסתפק בראשי פרקים מקוטעים, פירורים, אינפורמציה, שברי זכרונות והתנצ־לויות בדבר זיכרון קצר ועומס קשה של עייפות.

עם שובי מארצות־הברית החלטתי לומר את האמת: שום יומן לא הלך לאיבוד, מפני שלא היה כזה. אבל

שורות אישיות

סדר היום ותכנית המסע ממלא היו כה דחוסים עד כי לא היתה אפשרות סבירה לרשום יותר מאשר כמה מלים בטרם נעצמו העינים בשעת טיסה אל היעד הבא. 16 יעדים היו לי במסע הסברה בן 25 יום. הוזמנתי להרצות על מצבה של ישראל ואורח החיים בה על ידי מוסד הגג של ארגוני נשים יהודיות. היה זה במסגרת פרוייקט מיוחד „מאשה לאשה" לרגל שנת ה־אשה הבינלאומית.

*

מה מעמדו של יצחק רבין כיום? מדוע אינכם מוכנים לקבל את יאסר ערפאת כנציג הפלשתינים?

האם תוכלו לעמוד במלחמת נו־ספת?

השאלות הללו ודומותיהן לא מרפות ממני, לא ביום, בשעת ההיות, ה־הרצאות, המיפגשים, הראיונות, ולא בלילה, בחלום, בשעות הספורות ש־נותרו לי לשינה. השאלות הללו ממש רודפות אותי. גם התשובות שכבר שגורות בפי ומידי יום הן מתרחבות ותופחות.

כאשר, לפני הנסיעה לארצות ה־ברית, ביקשתי לקבל תדריך מדיני במשרד החוץ בירושלים — נעניתי: „הרי את יוצאת להרצות בפני קבו־צות נשים..." דהיינו: מה להן — ולשאלות פוליטיות? מסתבר שהן כן ערות לכך, אם כי במידה פחותה מזו של הבעלים שנתלו אליהן במיפגשים השונים. אבל המעורבות הרגשית של־הן עם הנושא הישראלי, החרדה מפני הבאות אצלנו, ההזדהות עם הבעיות היומיומיות שלנו — היו ממש נוגעים ללב. כדרך כל אדם המרוחק מרוחק גיאוגרפי ממקום ההתרחשות — כך גם אצלם קיימת חרדה עמוקה ללא כל פרופורציה והשוואה עם זו של הנשים והאמהות הישראליות — לגבי העתיד המעורפל שלנו. קיים צמאון לשמוע על עצם החיים היומיומיים ב־ארץ. לשמוע איך אנחנו מתגברים, להבין כיצד מצליחים, לאחר ככלות הכל, לקיים כאן במרבית הימים אורח חיים תקין. לשמוע איך מסתדרים עם המחירים החדשים (זו שאלה שגרמה לי יסורים...). פתרון בעית הפליטים, עמדתו של המלך חוסיין, המשך אס־פקת נשק מארה"ב — אף הן שאלות שמעסיקות את הנשים. אך הן שתו ב־צמא במידה לא פחותה סיפורים על אודות הספורט הלאומי־החברתי של הישראלים בלילות שישי (לדבר, ל־התווכח, לנתח, לבקר, ולהתכור מתה־אר־קפה). הן נדהמו לשמוע כי ה־הורים הישראלים מקיימים תורת שמירה על גני ילדים ובתי ספר והן דמעו לשמוע החשש מפני פגיעות אפ־שריות בילדינו. הן שאלו איך אפשר לגדל ילדים באווירה של פחד? ועני־תי כי אצלם בערים מסוכן פי כמה מאשר בישראל. אצלנו אין בחורים נשים לא לצאת מביתן לאחר רדת החשכה. ואילו המארחות שלי השביעו אותי לא לצעוד ללא ליווי צמוד אפילו צעד אחד. הבעתי כי קיים רצון להידבק מן האופטימיות המופגנת שלי — כדי לכסות על הדאגות הקשה שלהן. הן חסרות בטחון בכל הנוגע עתה לתש־תית החיים שלהן: מדינת ישראל. הן היהודיות הטובות והדאגניות, וגם ה־נשים הצעירות, דור המנהיגות החדש, כאילו ומבקשות במבטן ממך: אנא, הבטיחי כי המצב אינו כפי שהוא נראה מכאן. אנא, המשיכי לספר לנו ולשכנע אותנו כי תתגברו. אנא, אמ־רי זאת שנית כפי שאמרת אמש ל־מראיין הטלויזיה: אינך מוכנה להת־חלף עם אף אחת מאתנו כאן — כי אתם בישראל, חיים חיים בעלי מש־מעות ומסורה. (אכן אמרתי עם כל מיני דברים משונים).

*

ביקורתי בבתי כנסת התפללתי עם הציבור המעורב. ניצבתי על הבמה בקרבת ארון הקודש, או באולם החב־רתי הסמוך לאולם התפילה, ונשאתי דברי. הרציתי במרכזים היהודיים, ב־כיתות ללימוד עברית בבתי ספר של שבת, בבתי ספר תיכוניים עבריים, במועדוני בית הלל באוניברסיטאות, התארחתי בבתי רבני הקהילה. ה־קיצור: טעמתי לראשונה בחיי חיים יהודיים „על באמת". למדתי לומר לציבור כי „אני שומרת מיצוות בדרכי שלי" ונמנעתי מלחזור על הטעות ש־עשיתי באמרי כי „אני לא אדם דתי". ההבדל, מסתבר, הוא עמוק מאוד ו־משמעותי מאוד. החיים היהודיים ה־ערים והתוססים בקהילות, הפירוש ה־חדש שגיליתי כאן למושג יהדות, מי־דת ההשתייכות הלאומית הענה — ורגש האהבה שמצאתי בין אנשי ה־קהילות כלפי העם היושב בציון — טלטלוני טלטלה עזה. היה זה מעין התהליך רגשי, שתחילתו בפליאה הפתעה, בחוסר ידיעה — והמשכו הרגשות נחום ומוסר כליות על השנים לוקים אנו, בעיקר הצ־ במין אטימות כלפי הדוד העשי־ פות עשיר, מאמריקה. וכלפי ־רים המצחיקים מארצות הברית פים בבואם הנה למינימום של ת־ לב — שאיננה. מדי פעם פגשו חברות פעילות של ארגוני נשים כות ומתרימות למען ישראל. הפתגנה השאלה המביישת: „ארץ יודעים עלינו?" (אינו קשה... איך יוצאים ממנה? האם את האמת? מכתב שלא).

ואני חייבת להודות כי לרגעי־תי רגש משונה כאילו עזבתי ארץ ישראלית — ולאחור הודע אחוור יהודיה. ולא להיתפס לה הכוונה ליהודיה שבלב. כשאמר זאת הן התרגשו עד דמעות: היי נא שליחתנו שלנו בישראל להם, לקוראים, כי ישראל הז־ תנת את הטעם המיוחד לחיין נעשה הכל למענה. ללא תנא־ סייג. אבל אל נא תתעלמו מאת סליחה. אנו יודעים כי אתם בקטיים, בדאגות, בצרות. אך דורשים דבר לעצמנו. אולי תשומת לב בבואנו לבקר. אל אלינו בעברנו ברחוב כאל אוי־ אויר הנשימה שלנו.

(כתבה ראשונה)

תמר גביש

פרי־לי
הפרי הטבעי עושה את הטעם

מחיר היכרות מיוחד 1.15 ל"י
חדש מתנובה
יוגורט עם פירות טבעיים
תות שדה ומישמש

אם ברצונך
במזגן האויר הטוב ביותר..
הנה הוא לפניך
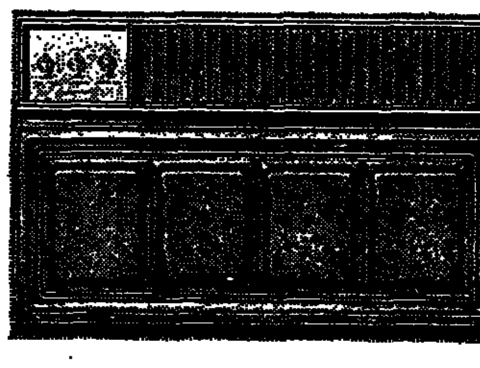
המזגן האמריקני
במחירי תוצרת הארץ
תנאים מיוחדים לעולם חדשים.
ויעוץ ינתן ללא כל תשלום נוסף ע"י המפיצים שלנו:
חיפה: שניידר צחי טל: 535943
ת"א ואזור המרכז: איירזפיל טל: 269405 251488/9
רחובות הדרום: קורית - טל. 951937.
PHILCO
פילקו תמיד - באיכות עולמית

הזכוכית בדניש פלוס
כוסות לך ולו (ב־15 ל"י), בקבוקים צבעוניים בסגול, כחול, ירוק וחום לשמן וחומץ לשולחן. בקבוקים לעירבוב DRESSING לסלט, ובקבוקונים קטנטנים למי בושם לארנק ולשולחן היופי שלך. בנוסף למבחר גדול של דברי זכוכית דקורטיביים ושימושיים, תמצאי בדניש פלוס אביזרי מטבח ובית מכל קצוות תבל.
DANISH PLUS
בדניש אינטריורס
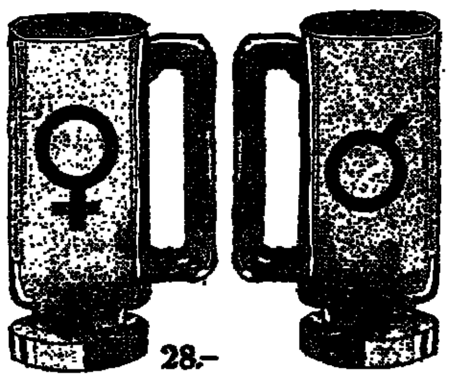
28.-

15.-
רמת גן: דרך ז'בוטינסקי 104 • ירושלים: רח' הסורג
חיפה: אחוזה, רח' חורב 53 • באר־שבע: מסג' אוניקו

הקדם זבנג למכו

הקץ לסבל המיותר ולמיטרד המיגע הודות למשפחת "זבנג" היעילה. "זבנג" אדום - משמיד מקקים, נמלים ופשפשים. "זבנג" כחול - קוטל יתושים, זבובים וחרקים מעופפים למיניהם. "זבנגתושו" - המשחה האידיאלית להגנה בפני עקיצות והטרדות של יתושים וזבובים; מומלצת לטיולים ופיקניקים. כל מוצרי "זבנג" - מעולים. בעלי ריח נעים וחסכוניים בשימוש. נסו עוד היום!
שמן

תיכון רון
הכנה לבחינות בגרות ומוקדמות
נמשכת ההרשמה ללימודי ערב
מועדים: אוקטובר 1975, ינואר 1976, יולי 1976
הלימודים החלו השבוע
נמשכת ההרשמה ללימודי בוקר לכל הכיתות
בשנת הלימודים תשל"ו יתקיימו הלימודים, כמתוכנן, במבנה החדש של תיכון רון, רח' תל־חי 5 (ע"י כיכר דיזנגוף)
פרטים והרשמה: רחוב סמולנסקין 7 תל־אביב. טלפון 229960

אורט ישראל מבוגרים
בתל־אביב יערך ערב עיון
בנושא:
מוצרי סיבה מיוחדים לתעשיה
במלון בזל ביום ב' 19.5.75
פרטים והרשמה: כל יום בין השעות 8.00—19.00, ביום ו' עד 13.00 שד' דוד המלך 39, טלפון 264193, 267436.

החודש כמו!

מרקי עוף תלמה

החודש תוכלי להנות ממרק עוף ומרק בשר של תלמה בהוזלה מיוחדת, לפי פניית משרד המסחר והתעשייה

מרק עוף בקוביות	מרק עוף ובשר בגביעים	שלישית מרק עוף בשקיות
15 גרם כל אחת	250 גרם, הסכוני ביותר	16 גרם בשקית
1.80 ל"י	6.93 ל"י	1.80 ל"י
~~2.10 ל"י~~	~~7.70 ל"י~~	~~2.10 ל"י~~

תלמה בלו-בנד

מצוין גם לתבשילים וכתוספת למאכלים שונים, כדאי שתביני מלאי!

בוגרשטאל אסולי בק

דג ברוטב פיקנטי

1 ק"ג דגי קרפיון או ¾ ק"ג דג בקלה פרוס; כפית גרגרי פלפל שחור; ¼ כפית תימיאן (קורנית); 1 עלה דפנה; 2 שיני שום; 2 כפות תמצית הדריה; 2 גזרים; ¼ שורש סלרי; 2 בצלים בינוניים; 100 גרם יין הק; מלח לפי הטעם; מיץ לימון לפי הטעם.

כותשים את גרגרי הפלפל, שמים בסיר יחד עם התימיאן, עלה הדפנה, הכום השומן, מוסיפים ¾ ליטר מים ומבשלים על אש קטנה במשך חצי שעה. מסננים, שמים בציר המסונן בצל, גזר ושורש סלרי חתוכים דק, יוצקים את היין ומרתיחים. שמים דגים חתוכים למנות, מתבלים במלח ומיץ לימון ומבשלים כחצי שעה או עד שהדג מבושל. מגישים חם בלוית תפוחי אדמה מבו־שלים.

שושני גבינה

לבצק: 400 גרם קמח; 200 גרם מרגרינה; ½ כפית מלח; ביצה; 2 כפות סו־כר; 20 גרם שמרים; 100 גרם אשל. להמלית: ½ ק"ג גבינה 9%; ¾ כוס סוכר; 2 ביצים; כף קורנפלור; קליפת לימון; 100 גרם שקדים קלופים וקצוצים.

בוללים את השמרים ב־אשל, שמים לקערה את ה־קמח עם המלח הסוכר, מו־סיפים את תמיסת השמרים ושאר החמרים ולשים בצק. משהים במקרר לחצי שעה לפחות. בינתיים מערבבים את הגבינה עם הביצים ה־סוכר ומוסיפים קליפת לימון מגורדת ומעט קורנפלור.

מרדדים את הבצק לעלה מלבני בעובי של ½ ס"מ ב־ערך, מורחים עליו את תע־רובת הגבינה, מגוללים ל־גלילה וחותכים לשבלולים ברוחב של כ־2 ס"מ. בזמן שחותכים משתדלים להדק את הבצק מצדו האחד של ה־שבלול, בכדי למנוע את גלי־לת התמלית ולאחר מכן מע־מידים את השבלולים על ה־תבנית עם הצד המגור כלפי מטה ותוך כדי כך מתרחב ונפתח הצד השני של השב־לול ומתקבלת כעין שושנה. זורים על העוגיות שקדים קצוצים ואופים בחום בינוני עד שהן משחימות. לפני ה־הגשה זורים על העוגיות אבקת סוכר.

המתכונים נמסרו לנו ע"י מחלקת ההדרכה של ויצ"ו

הגיורת הלאומית

מאת **נילי פרידלנדר**

חג השבועות הוא גם החג של מגילת־רות, ומשלא צצים ועולים סי־פורים מהחיים על נשים גיורות. וזה הזמן להיזכר במשוררת אלישבע, שי בשנות העשרים היתה פלא גדול בעם היהודי.

קראו לה „הגיורת הלאומית הראשו־נה" והתיחסו אליה כאל תופעה מטבע לא רגילה: אשה רוסיה שהתאהבה ב־שפת־עבר ואף כתבה שירים לירים מפו־רים וקצרים שהרעידו את הנפש היהודית. שירים נוגים על אהובים לארכושנים, וגם על הכנרת. אולי מקרה הוא ואולי לא, שכאשר נפטרה אלישבע בטבריה, בשנת השי"ח, קברו אותה בבית העלמין היפה הישן בכנרת, ליד המשוררת רחל.

אלישבע היתה המשוררת העברית והמתרגמת הראשונה. בצעירותה היתה פלא ובבגרותה, בודדה ועזובה, גרה בצריף דל בשכונת מונטיפיורי בתל־אביב. בצעירותה ערכו לה נשפים ספרותיים במוסקבה, בלודז' ובגרודנה ובשנת תרפ"ז, חגגה ירושלים באולם בית הספר „למל". ד"ר יוסף קלויזנר בכבודו ובעצמו יצא מגידרו כדי לפאר את אלישבע כתופעה. ובעיתון „דואר היום" נמסר בשמו ש„מלבד שרה שפירה בשירה הבכזוי ,אל טל ואל מטר", לא היתה לנו עדיין משוררת שתביע את תמצית הנשמה העברית". שירה של שרה שפירה היה כנראה בכזוי מאד, כי לא נואם אחד באותו נשף־ספרותי שכח להיפרד ממנו ו־להכריז על פתיחת תקופה חדשה ב־ספרותנו: „כירית הלירית של אלי־שבע, רות מגזות הולנה, משוררת נכריה שדבקה בשפתנו".

●

האמת היתה, כרגיל, הרבה יותר פרוזאית. אליזבייטה איוונובנה ז'יר־קובה נולדה בשנת 1889 במוסקבה לאב פרבוסלאבי שהיה מורה כפרי ולאם אירלנדית־קאתולית. כיוון שגד־לה בסביבה יהודית והתרועעה עם משכילים עבריים וציוניים למדה אי־דית ועברית. היא תרגמה לרוסית את „ציון, הלא תשאלי" של יהודה הלוי וסיפורים של ברנר ושופמן. לעברית תרגמה את „בדד" של האדמירל בירד. עם בעלה, ד"ר שמעון ביחובסקי, ידיד נעורים של ברנר ואורי ניסן גנסין, עלתה לארץ בשנת 1925. כעבור שבע שנים נתאלמנה וגידלה לבדה את ילדתם מרים. שנות העשרים בחוגים הספ־רותיים והציוניים ברוסיה עמדו בסימן תגיגת-התופעה של „הגיורת הלאומית הראשונה" והיו שראו בכך נקמה בגויים הרוסיים. משוררת רוסיה כו־תבת עברית:

בכל כנף על פני המים, / כתוך ניגון שנרם מכבר / כאות הצער בתהום עיניים / — כך כי מיד עברי נשבר / ... („אלישבע, ילקוט שירים", הוצאת יחדיו, תש"ל 1970).

●

המשוררת שבחרה לפרסם את סיפו־ריה ושיריה בשמה הפרטי בלבד, וב־הוצאה עצמית, הוצאת „תומר" בתל־אביב שסימלה היה ציור של ים כנרת, עמדה קצת מחוץ לכל התגיגה הזו. עוד לפני שעלתה לארץ וגרה ברחוב גרוזנברג בת"א ובשכונת מונטיפיורי, כתבה ממוסקבה (ב־1922) לידיד בעו־רים:

„יש לי מכירים רבים המעריצים את החזיון הבלתי מצוי, נוצרית יודעת עברית ואוהבת את העם העברי, וכו', את בתור הופעה", אלא מבין אתה, שבין „אני בתור הופעה" ו„אני בתור עצמי" יש הבדל גדול ומי שמכיר את ה„הופעה" אין לו על פי רוב שום שייכות לבן אדם עצמו.

המשוררת אלישבע
„רות המואביה מגזות הולנה"

כי סוף סוף בן אדם בודד אני מטבעי, אין לי סגולה וכשרון למשוך אלי את הלבבות, ומתקרבת אני עם האנשים רק בקושי רב. וכשפוגשת אני את „מעריצי כשרוני" האלה, תמיד מרגישה אני, כי נפשי ולבי וחיי, ואני כולי בכלל נשארת זרה להם לגמרי, ויהי מה. הדבר גורם לי תמיד קצת כאב ואני סיפוק כי בה מעטות הנפשות הקרובות לי, וכל כך גדול הצורך בהן".

ועל תמונתה שהופצה בין מוקיריה כתבה: „שתי נשמות שוכנות בי: רוסית ועברית. ושלטון הנשמה ה־עברית מתגבר עלי יותר ויותר".

קשה לומר כי הספרים בהוצאת „תומר" היו הצלחה גדולה. עשרות מהם שרדו ברוכנים למימכר ספרים ישנים בת"א. היא בישרה את הופעתה של המשוררת רחל שהתחבבה על קוראים רבים מאד. יש דמיון רב בכתיבתן וגם בחיזון העגמומי.

קטע ממכתב של המשוררת אלישבע לידידה המתרגם ת. ש. בן. אברם, נכתב ב־1927, והיא עדיין מצליחה ומפורסמת מאד: „אותו הפרסום וכל דברי שטות הכרוכים בו אינם מלבבים אותי כלל. הבאתי נמצאת תמיד ב־דברים שאינם ברשותי. מהאנשים ש־אני אהבתי — אחד יש במוסקבה שלא אוכל לעולם גם לגעת בקצה ידו — והשני בפריז, שראיתיו במשך יום וחצי אחרי הפסקה של עשר שנים, והשלישי — — — וכן הלאה".

זו היתה אלישבע הגיורת הלאומית הראשונה, המשוררת שנשכחה ועל כך כבר נאמר: אין משוררות מאו־שרות.

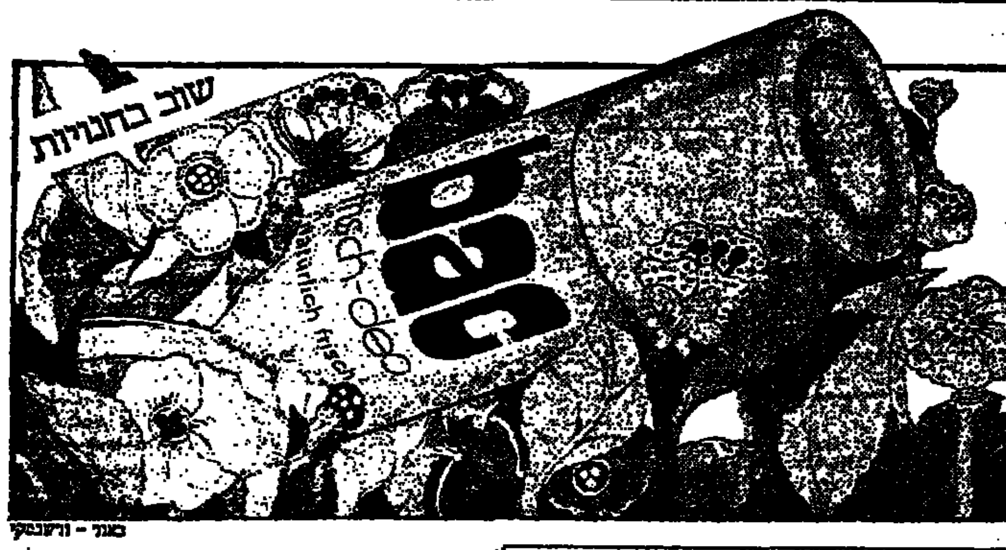

דיאודורנט bac

„באק" ספריי דיאודורנט
מונע זיעה ומעניק
לך הרגשה של רעננות לכל
היום. לבחירתכם 4 סוגים:
SOFT, CLEAR, DRY,
BLUE (without alcohol)

באור - ורשבסקי

קבלו 500 ל"י

תמורת מכונת הכביסה הישנה
כאשר תרכשו את מכונת הכביסה
Candy 2·45 קנדי

מכונת הכביסה החוסכת כ־30% בצריכת חשמל, מים ואבקת כביסה.
המבצע בלעדי לרשת חנויות

כל אלקטריק

רשימת סניפי „כל אלקטריק" בע"מ:
רמת גן זבוטינסקי 91, רמת גן טל. 793685 הרצליה בן גוריון 15, הרצליה טל. 985570 הרצליה סוקולוב 35, הרצליה טל. 985032 ירושלים יפו 36, ירושלים טל. 02-231405 חיפה הנביאים 15, חיפה טל. 04-643682 בת־ים רוטשילד 25, בת־ים טל. 864255 פתח תקוה ההגנה 12, פתח תקוה טל. 907890 רחובות הרצל 187, רחובות טל. 953265 ראשון לציון רוטשילד 22, ראשל"צ טל. 941539 באר שבע הרצל 27, באר שבע טל. 057-76643 נתניה סמילנסקי 12, נתניה טל. 053-92556 נתניה שדי בנימין 12, נתניה טל. 053-92556 רמתיים כפר הנשיא, הוד השרון טל. 052-29576 חדרה הנשיא 51, חדרה טל. 063-24042 גבעתיים עירכין 15

המועצה המקומית מעלות תרשיחא
מכרז מס' 2/75
סלילת כביש בתרשיחא

המועצה המקומית מעלות תרשיחא מבקשת בזה הצעות לסלילת כביש בתרשיחא, מצומת כביש ראשי בפינה הצפונית של המסגד עד למגרש ממזרח לבנין הטיבה ביניים בתרשיחא.

מפרט אפשר לקבל בקופת המועצה לא יאוחר מיום 15.5.75 תמורת תשלום של —.150 ל"י אשר לא יוחזר.

על מגיש ההצעה לצרף ערבות בנקאית או שיק בנקאי בסך 10% מגובה הצעתו.

אין המועצה מתחייבת לקבל את ההצעה הזולה ביותר או הצעה כל שהיא.

סיור הקבלנים יתקיים בשטח העבודה ב־18.5.75 נפגשים בשעה 10.00 במשרד מהנדס המועצה.

הצעות יש להגיש במזכירות המועצה במעטפה של מכרז עד 23.5.75 בשעה 12.00.

אלי בן יעקב — ראש המועצה

למכירה
דוד קיטור

לחץ 12 אטמוספירות
9 טון קיטור בשעה
עם האביזרים

נא לטלפן 03-913191.

נותרו
2 ימים בלבד בפתח־תקוה
מבצע מיוחד
דירות בנות 3 - 3½ ו־4 חדרים
עד 15.5.75 במחירים מלפני הפיחות
במרכז רחוב רוטשילד, בבנין שופרסל,
2 מעליות, הסקה מרכזית,
גרטור חרום, ארונות פורמאיקה
כניסה תוך 4 חודשים
לפנות **משה גלבאום,**
רח' בר־כוכבא 26 פ"ת טל. 913075

هكذا من الاصل

صكرا من الاصل

פירות של זהב

מחירי הירקות והפירות הגיעו לשיאים שטרם ידענו כמוהם.

מאת **נלי ארקין**

לא שהם עשויים זהב, אבל בכל זאת אפשר היה לחשוב כך, בשל מחיריהם הגבוהים. כך נכתב רבות ואף נאמר על אודות אריץ הפרי, הירק ההדריס, שמחירי מכי־צריה אלה ברקיעים שחקים, ובשם בלתי אפשרי לצרוך כמויות גדולות מהם.

עכשיו אתם נתבעים לשלם בחנות ירקות סכומים של 2.20 ל"י לק"ג תפוחי אדמה (בסופרמרקט 2.05 ל"י); תפוחים 8—12 ל"י לק"ג לפי הסוג והגודל (בסופר — 8.50 ל"י עד 10.50 ל"י); תותים 8—12 ל"י (לצידי הדרך 5—7 ל"י); בננה 3.80—4.20 ל"י (סופר — 3.20 עד 3.40); עגבניות — 3—5 ל"י לק"ג (סופר — 4.90); גזר 2.50 ל"י (סופר — 1.45 ל"י). לפחות לפי הבדיקה שערכנו, נראים לנו הפירות והירקות בחנות הירקות הפרטית יפים וטובים לאין שיעור, מאשר ברשתות השיווק הצבורי.

וכאשר אתם נתבעים לשלם מחירים גבוהים כל כך (תמיד יימצאו כאלה, שיאמרו שהמחיר אינו יקר) — אינכם יכולים שלא לתהות כיצד כך הדבר?

יש לכך, מסתבר, כמה וכמה סיבות, לדברי מר יהודה גינת, מנהל המחלקה לשיווק במועצת הפירות. בחודש מאי הביכורים מגיעים לשווקים, וברור שכמותם של אלה — קטנה. לכן פועל כאן עקרון ההיצע והביקוש. ככל שהכמות קטנה — עולה המחיר. הנחת המועצה היא, כי לקראת החודש הבא יירדו המחירים בצורה ניכרת, ובקיץ יהיו נמוכים. לפי התחזיות צפויה כמות גדולות של פרי הקיץ.

אשר למחירים הגבוהים של התפוחים — בשנה שעברה היה היבול כפול בכמותו מיבול השנה — ובאחר שכמות התפוחים קטנה — עולה מחירם. בקיץ שוב צפויים כמויות גדולות יותר של יבול תפוחים, ונראה כי המחירים יירדו.

עם זאת מציין מר גינת, כי המחירים בשווקים נמוכים מאלה של החנויות, ונופלים בכלם גם ממחירי רשתות השיווק. בבדיקה שערכנו הסתבר, שההבדלים במחיר מצויים, אם כי לא בהפרשים ניכרים. עקרון המחיר של הפירות הוא איפוא עניין ההיצע והביקוש, והנסים להוסת אותם ע"י מבצעי תוצרת ש„הביאו" גם מחירים שאינם גבוהים במבצע להוריד מחיריהם מקצת התחרות.

השוק הקובע לרוב את מחיר הירק והפרי הוא השוק הסיטוני בתל־אביב, כ־60 אחוזים מהיבולים עוברים בו.

● בחנויות הפרטיות

הירקן בחנות הפרטית היה מוכן להסביר כי החנויות הפרטיות מקפידות יותר על טיב הסחורה שהן קונות, ולא — לא יקנו הלקוחות. „סחורה טובה עולה כסף", הוא אומר. אבל גם כשהירקן מבקש מוצרים טובים קורה לא פעם ששאריות מיום אתמול מעורבות בארגזים של היום. ואותן, בד"כ, אין הוא יכול למכור. הדבר גורם לו לפחת — והמחיר לצרכן הבודד עולה — כדי שלא ייגרם לירקן הפסד. שאלת הטיב של המוצר קובעת גם מי יקבל אותו. הירקן המוכן לשלם סכום גבוה לכל ארגז, יקבל מן המוכר (אשר לפעמים גם „יסמכו" לו את הסחורה) — מוצרים טובים יותר. לעיתים נוצר מצב שקונים שונים משלמים מחירים שונים תמורת אותו סוג סחורה.

גם הקונה הוא גורם שיש להתחשב בו. „כשאני הולך לקנות סחורה — כך הירקן הפרטי, „אני דואג לכיס הפרטי שלי, וחשוב לי למצוא מוצרים טובים. כאשר שכיר אין הדבר נוגע לו ישירות, הדבר משתקף בטיב הסחורה".

● שרשרת התיווך

נוסף לכך — למוצרים טובים פחות די קשה „להעלם" בין מוצרים טובים בכמות קטנה. כאשר מדובר בכמויות גדולות — כמעט אי אפשר למנוע „התגנבות יחידים" של מוצרים פגומים.

ופרט נוסף — שרשרת התיווך והתובלות שעובר הפרי עד שהוא מגיע לצרכן. קורה לעתים, שלשוק הסיטונאי בתל־אביב מגיעים מוצרי חקלאות מסביבות ירושלים, נאמר, או באר־שבע, נמכרים כאן לקנין ירושלמי — המחזיר את המוצר לעירו, ובסופו של דבר משלם הצרכן בדרך זו או אחרת את מחיר ההובלה הכפולה.

הפתרון לבעית המחירים, אותו מציע מר גינת, הוא פשוט למדי: „לא לאכול תפוחים כשהם יקרים (עד 12 ל"י לק"ג) — כשאפשר לאכול בננות (עד 4.20 ל"י ק"ג); לא לקנות משמש בימים הראשונים להימצאו בשוק — אלא להמתין עוד שבועיים. וכך לגבי אפרסקים ואגסים". ולירקן הפרטי יש עצה נוספת — לקנות ביום ד' ו/או ביום ששי אחרי הצהרים, אז זולים המחירים לצרכן באופן יחסי.

זה רעיון!

מדור זה יוקדש לרעיונות חיסכון שיבושים והקורים של קוראי „מעריב". מבין הקוראים שהצעותיהם יתפרסמו במדור „זה רעיון!" אחד יזכה בפרס: הפקדה בחסכון על־סך —.100 ל"י בתכנית „חסכון 10,000" — כי

הבנק הבינלאומי הראשון לישראל בע"מ.

שלח הצעתך (רצוי על גלויה חסכונית) ל„מעריב", „סגנון חיים" — „זה רעיון" ת.ד. 20010 ת"א 67132.

הפעם זכה בפרס, עבור ההצעה המתפרסמת כאן, לאה וקבברג ת.ד. 2031, קרית־שרת, חולון.

שאריות ושמחת יצירה

הצעתי מיועדת למי שמוכן לטרוח מעט לשם חסכון ולהפיק כזה גם שמחת יצירה. לדוגמה:

* לאסוף פסולת עץ ליד נגריות, להכנת צעצועים לילדים, בגדים לפלסטלינה וכו'. מלייסטים ישנים, משויפים וצבועים אפשר להתקין מקלות לדגלונים ומסגרות לתמונות. במשולשים הנותרים בייצור רהיטים אפשר להתקין מצבורים לדלתות, וכך הלאה.
* בבעלי קונפקציה אפשר לקנות או לקבל חינם שאריות אריגים. אלה טובים להכנת כריות, בובות ולבוש לבובות וכן אפשר לתת בידי ילדים למשחקים שונים. כך, גם בשאריות עור.
* בקבוקים נאים של משקאות אפשר לצבוע בצבעי שמן או פלסטיק ולתת מתנה או להשתמש כאגרטלים, בסיסי מנורות ועוד.

לאה וקבברג

חולון

כדאי

בקרוב: „שאמפיניון דה פאריס" — מתוצרת בי[...]

מאת **סופרת „מעריב"**

בעתיד הלא־רחוק נוכל, אולי, לגדל פטריות „שמפיניון דה־פאריס" בעצינו הבית. שכן, במשרד החקלאות מתכננים שיווק של קומפוסט — קרקע הגידול של הפטריה — באריזות לצריכה ביתית.

לגידול ה„שאמפיניונים" הקטנים והלבנים דרוש מקום אפל, חום של 17 עד 18 מעלות, ולחות יחסית של 85 אחוזים. גם סבלנות: שלושה שבועות עד שיצבצו הפטריות, ואח"כ — הקטיף. אפשר לגדל פטריות כל השנה.

עד שיתממש רעיון זה — אין לנו אלא לאכול פטריות שגודלו בידי אחרים, בעיקר בחבל ההר ובאזורי הגליל העליון וירושלים. היו מספר ישובים אשר גידלו בעבר צ'ינצ'ילה, ניסו כוחם בתרנגולי הודו, ועתה הם מגדלים פטריות. אלא שאצלם אורך הדבר זמן רב יותר, שכן את הקומפוסט בו מגדלים — יש להכין והדבר אורך כחודש. עונת קטיף בבעקים אורכת כששה שבועות. אחריה מוציאים את הקומפוסט, מביאים חדש — ומתחיל מחזור פטריות חדש — כמחיר הפטריות בשוק: 20—25 ל"י לק"ג פטריות טריות, (מלבד מבצעי החולה בהם נמכרות הפטריות ב־19.50 ל"י הק"ג). מסתבר שהמחיר יקר מדי. גם כאשר מגדלים 100 טון בשנה ב־15 מפעלי גידול. „המחיר לצרכן צריך להיות 18 ל"י" — אומר מר דוב סימפולינסקי, מרכז ענף הפטריות במשרד החקלאות. עם זה, מחירן של הפטריות יורד מעט אם הן גדולות ופתוחות (הקטנות הלבנות הבוצקות הן פטריות „צעירות" הגדולות — „מבוגרות" מהן ביומיים).

פטריות „שמפיניון" משומרות

לשם השוואה בדקנו מחיריהן של פטריות משומרות מתוצרת הארץ ומתוצרת חו"ל — ומסתבר כי המחיר נע בין 1.80 ל־3 ל"י ל־100 גרם. ברור שכמעט אין למצוא אריזה של 100 גרם. רובן הן אריזות בנות 195 גרם; 115 גרם; 445 גרם וכיוצא באלו. נוסף לכך — לא על כל האריזות מצויין המשקל המסתנן ואז על הצרכן לערוך חישוב מחירים למוצר ולגודלים כאלה.

סלטים עם פטריות

הפטריות ניתנות למאכל גם בצורה טריה (בלתי מבושלת) — יש לרחוץ היטב, לנגב, לחתוך לפרוסות ולהוסיף לסלט. הודות למבנה הספוגי של הפטריות הזיזות, הן סופגות את טעם הרוטב ומפזרות אותו באופן שווה בכל הסלט.

הפטריות מתאימות לסלטים ירוקים, לסלטים של ירקות מבושלים או לסלטים של בשר, ביצים וכו'. רצוי לערבב את הפטריות ברוטב כשעה לפני ההגשה, ורק אז להוסיף את הרוטב והפטריות לקערת הסלט, או: אפשר לחתוך את הפטריות לתוך הסלט, עם כל יתר המרכיבים.

הצעה לדוגמה: פרוסות עגבניות, טבעות בצל דקות ופרוסות פטריות, ברוטב צרפתי.

מאפה שעועית ופטריות (שמפיניון)

המצרכים:

100 גרם פטריה; 2 כפות מרגרינה או חמאה; ½ ק"ג שעועית ירוקה מבושלת (או בקופסאות, או משומרת); רוטב לבן (כף מרגרינה, כף קמח, 1 כוס חלב או אחר); … קורט …; טבעות בצל …

ההכנה:

1. שוטפים את הפ… מייבשים וחותכים לפרו…
2. במחבת בינונית, ממסים את המרגרינה, … פים את הפטריות ומא… 5 דקות עד צבע זהוב.
3. מערבבים את ה… השעועית ומעבירים ל… אפיה משומנת. מכסים … סה או בנייר אלומיניו…
4. מכינים את הרו… לבן ומתבלים אותו. … על הירקות ומערבבי… קלות. מכסים את ה… אופים בתנור בחום … כ־20 דקות.
5. מסירים את המכ… פזרים את הבצל ד… ואופים עוד 10 דקות.

לוח מעריב כלבו

המחיר —.4 ל"י למלה
מינימום 10 מלים

מודעות מתקבלות בסניפי „מעריב" ובמשרדי הפרסום

במדור מיוחד זה של „לוח מעריב" מתפרסמות רק מודעות של בתי־עסק, חנויות ושרותים, כשהדגש בהן על הצעות מחלות וחסכוניות, לתועלת קוראי „מעריב".

תל־אביב

מסעדות ובתי קפה
- „פונדק הדקליס", צומת אבו־כביר 100 מטר לכוון חולון אנו פתוחים מעתה גם בצהריים וגם בערב להוראות!!!
- כדאי לבקר ב„פומי המחייך" מסעדה טעימה הגשה עד למכונית בעיר המכוניות כביש החוף, הרצליה.
- „מסעדת הראלי" מתכבדת להודיע שמעתה תבוצענה כל ההזמנות למאכלים הביתה ב„מסעדת הראלי" החשמונאים 95, טל. 260066 ולא „במטעמי הראלי" כפי שהיה נהוג.

אביזרי רכב
- 98 ל"י — כיסויים למושבים, גורנים תוצרת אנגליה — 99 ל"י וכל אביזרי רכב במחירים נוחים. כל־בו לרכב, רח' קריניצי 8 רמת־גן.

מוסכים ושרותי רכב
- בהזדמנות!! ציוד למוסכים מכל הסוגים מהיבואן לצרכן במחירים מיוחדים. „רכב־ישראלי" מחלקת ציוד ברצבי 59 יפו. 821473 (ליד תחנת דלק).

מערכות סטריאו
- מהיבואן!!! טלויזיות!!! —.2750, מערכות סטריאופוניות —.1850, פטיפונים מקצועיים —.695, טייפרקורדרים + רדיו —.575. „אסמור", עליה 25 ת"א.

מערכות קול
- מכירה ותיקונים לכל סוגי מערכות סטראו. ייעוץ והרכבה בבית הלקוח חינם. „אמפטיק" אבן־גבירול 139 טל. 244893.

מוסיקה לחתונות
- מוסיקה לחתונות וארועים ומפעיל מקצועי. „מגור" כפר מסריק 14, ת"א. 03-221986

כלי נגינה
- מתקן ומכוון כל מיני פסנתרים, אורגנים, 46 שנים. הזדמנויות. קניות. הוגו וולף 868817.

צרכי צילום
- מצלמות אולימפוס, מסרטות ציינון, שרות תיקונים ומכירה. גולדנשטיין, אלנבי 62 ק"ב תל־אביב.

אולמות לארועים
- שמחות לכל כיס באולמי גיל המפאר, גורדון 34, ת"א.

הכל לתינוק ולילד
- ש. חלמיש, רהיטי ילדים ועגלות תוצרת הארץ ואיטלקיות „מג", הקישון 41. 821631.
- „ביבי" בעיים, המבחר והמובחר לתינוק. עגלות, מיטות, צעצועים ואביזרים שונים, יבוא ותוצרת הארץ, המלך־צורל' 45, 222781.
- סופר, יבוא, ייצור ושווק מיטות, עגלות, לולים וכסאות לתינוק. הקישון 37.

הכל לכלה
- לכלה! השאלת שמלות חופה ב„טורי" סרקליני יופי מגולי 26 טל. 281918 כל שרותי היופי.
- הגיעו שמלות כלה ל־3 קומות אופנה שניידמן דיזנגוף 128 תל־אביב.

הלבשה
- חולצות יצוא לנשים וגברים שאריות טריג סריקו ואינטרלוק מחסני רשל מט תל־אביב רח' זמנהוף 26, רמת־גן רח' ז'בוטינסקי 132.
- מיטב האופנה לנער לצעיר ולצעירה אצל שניידמן, בשלש קומות אופנה. דיזנגוף 128 תל־אביב.
- במחירי המפעל תוצרת עילית ז'קטים וחליפות מצמר ודמש חולצות ושמלות אלגנטיות וספורט לאשה ולגבר „דוקרט" שדרות־רוטשילד 75 תל־אביב 8.00—17.00 „לוד" ע"י סלרד (פרט ליום ששי).

אביזרי לבוש
- בגדי ים מיבוא איטלקי במחירי בית־חרושת, שפר, נחלת־בנימין 15 (בחצר).

מכונות גילוח
- אליאס — מכונות גילוח מכירה ותקונים באחריות מלאה. עליה 19. 821870

חומרי נקוי
- לובן־קלין — הנחה של 10% במבצע החודש של קלין על בקבוקי הפלסטיק והזכוכית. לובן קלין גם מלבין וגם מחטא, כיורים, אמבטיות וחדרי־שירות. מוצר של קלין עוד יותר טוב והחודש עד יותר זול!

מכונות כביסה
- מכונות כתיבה וחישוב. מכירה, השאלה ותיקונים, „דיון" שדרות רוטשילד 10 טלפון 59046.
- מבחר דגמים דגמי 1975 להשיג בסוכנויות פילוט במרחבי הארץ.

עשה במו ידיך
- ידי זהב — השבועון למלאכת יד, שהוא המפתח לחסכון ולניצול הזמן הפנוי.

ארנקים ותיקים
- קייץ אצל מימי, קש, קנבס, יוטה, רח' דיזנגוף 101 (בפסג').
- זלינגר דוד, בימ"ל לתיקי ספורט, נסיעות ומזוודות, שד' הרצל 108. 829664.
- לעונת הנסיעות, מזוודות, תיקים, ארנקים גם מתוצרת חוץ, צנטנה, פינסקר 4 ת"א. (מעל קפה נגה).
- מבחר דגמים חדישים. ייצור עצמי „ארנקי תל־אביב", פינסקר 36 ת"א.
- ארנקים, מתנות, מתצרי־עור אקסקלוסיביים, אצל שניידמן דיזנגוף 120 תל־אביב.
- חנות מובחרת לארנקי עור וסקאי, מזוודות, תיקים גם תוצרת חוץ. ארנקי „פאר" אלנבי 48.

רהיטים
- חיסול מלאי של חדרי שינה מאירופה במחירי הזדמנות. „רונגאו" רוטשילד 31 (פינת אלנבי).
- ממשיכים למכור דגמי „אמבאסדור" המלהיבים במחירים מלפני יותר משנתיים „רהיטי אפרתי" בת"א — הרצל 102; ת"א — הנגב 4; חולון — כפר וייצמן 1.

טפטים
- טפטים שטרסר, שנקין 20, טפטים, שטיחים, ריצוף פלסטי בטיסונוה, בקמערנות.

שרותים
- „המלטשים" פוליש והברקה + נקיון יסודי. במחירים מפתיעים 240062—452770.

טלויזיה
- תקון כל הטלויזיות באחריות וביום ההזמנה. „אלקטרוטל" 822077.

מנעולים ואבטחה
- רב בריח מנעול הבטחון שיון על ביתך בפני פריצה. 03-854458, 03-853791, 02-533769, 04-715015.

דלתות בטחון
- סגירה מוחלטת לחדר מדרגות עם דלת כניסה אוטומטית + אינטרקום. „אלום־אור" CT2000 843239.
- התקן בחדר המדרגות „דלתון" דלתות בטחון עם אינטרקום טלפון 03-758892.

ברחבי הארץ

הכל לתינוק ולילד
- כל תינוק מלך... עם עגלות הילדים הידועות „גיורדני" — תוצרת איטליה הידועות, כסובות בעולם, עגלות שכיבה וטיולות עם מבחר אביזרים, להשיג בחנויות המובחרות למוצרי תינוקות.

עשה במו ידיך
- ידי זהב — השבועון למלאכת יד, שהוא המפתח לחסכון ולניצול הזמן הפנוי.

רמת־גן גבעתיים

פירסום
- לקדום המכירות והמסחר ברמת־גן וגבעתיים מתקבלות מודעות למעריב בפרסום הכל לנוער רמת־גן, רח' ביאליק 51 טל. 720570 — 721368.

מספרות ומכוני יופי
- סלון תפארת לכלות המספרה לרשות הקהל ז'בוטינסקי 69 ר"ג 796061.

עשה במו ידיך
- ידי זהב — השבועון למלאכת יד, שהוא המפתח לחסכון ולניצול הזמן הפנוי.

תקליטים וקסטות
- ב„גלילי המוסיקה" סוקולוב 84 מבחר עשיר של תקליטים, קסטות ותווים 858501.

עשה במו ידיך
- ידי זהב — השבועון למלאכת יד, שהוא המפתח לחסכון ולניצול הזמן הפנוי.

חולון

רהיטים
- „הבית־הכפרי" שנקר 59 טלפון 842706 בעלי הטעם הטוב המעונינים לקנות, או פשוט אוהבים לראות, אצלנו תוכלו למצוא מערכות סלון מסוגננות, פינות־אוכל, מזנונים, כורסאות, אביזרי־הול ומנורות במחיר איכות ושרות ללא תחרות!!!

ירושלים

דלתות בטחון
- סגירה מוחלטת לחדר מדרגות עם דלת כניסה אוטומטית + אינטרקום. CT2000 „אלום־אור" 02-35991.
- התקן בחדר המדרגות „דלתון" דלתות בטחון עם אינטרקום. טלפון 02-62930.

רהיטים
- רהיטי ילדים ונוער תוצרת עלומים (ארם צבת) עכשיו רק אצל רהיטי נחיות בע"מ רח' שלומציון המלכה 4.

שרותים
- הסקה מרכזית, אחזקה שנתית — תיקונים וניקוי תנורים וארובות. וינשטוק טל. 528573, 942976.

עשה במו ידיך
- ידי זהב — השבועון למלא[כת יד,] שהוא המפתח לחסכון ולניצול הזמן [הפנוי.]

פתח־תקוה

תריסים
- 10% הנחה מיוחדת, רק לסגירת מרפסות בפלסטיק וזכוכית. לא מחייב. „תריס־לעם" 916800 920

עשה במו ידיך
- ידי זהב — השבועון למלא[כת יד,] שהוא המפתח לחסכון ולניצול הזמן [הפנוי.]

חיפה

מערכות סטריאו
- מבצע פילוס מערכת משולבת כולל טייפ —.6400 ל"י סטריאו של שמחה אחד העם 12.

מכונות כביסה
- מכונת כביסה טובה רצית קונסטרוקטה 545 קנית. פלדמן שוק הקריות שדרות השופטים 11 קרית־מוצקין.

דלתות בטחון
- התקן בחדר המדרגות „דלתון" דלתות בטחון עם אינטרקום טלפון 04-711237.

אביזרי רכב
- הודעה לכל בעלי מכוניות רנו. הגיע משלוח מצומצם של צבעים אורגינליים רכב חיפה בע"מ יפו 32 510269.
- ברשותינו מלאי מצומצם של גגונים מסוג חדש יחיד במינו בארץ. רכב חיפה בע"מ יפו 32 510296.

עשה במו ידיך
- תכשיטים בהדרכתנו בחצי מחיר „בשקי" בלפור 3 הרצל 1 „פינגר".
- ידי זהב — השבועון למלאכת יד, שהוא המפתח לחסכון ולניצול הזמן הפנוי.

טלויזיה
- טלויזיות ומערכות סטריאו [...] הזולים ביותר סטריאו של שמחה העם 12 642516.
- עד —.1500 הקבל תמורת ה[...] הישנה שלך בקנותך חדשה בסיבסון 15, 512749.
- טלויזיות משומשות לאחר אחריות לשנה. סיבסון הרצליה 15.
- תיקון טלויזיות באחריות גם במחירי מינימום. „אהוד את יונס" הרצליה 5.
- עד —.2,000 ל"י תקבל ת[...] טלויזיה הישנה שלך! בקנותך ח[...] „אהוד את יונס" הרצליה 5 60032.
- נפתחה חנות חדשה למכירת [...] אצל שיח" רח' ארלוזורוב 9 חיפה.

נתניה

פירסום
- בימ"ס ספרים תרבות, שדרה 7 (תחנת אגד) טל. 053-22949 מר[...] צה של מעריב, סוכנות ראשית מעריב, קבלת מודעות.

עשה במו ידיך
- ידי זהב — השבועון למל[אכת יד,] שהוא המפתח לחסכון ולניצול הזמ[ן הפנוי.]

„לוח מעריב כלבו" הבא
יופיע ביום שני הקרוב

...ה ואזהרה

[illegible]

טיסות יומיומיות ישירות

ניו־יורק
ממר"א 10.10 נוחת 16.35

בוסטון
ממר"א 07.15 נוחת 15.15

שיקגו
ממר"א 07.15 נוחת 19.02

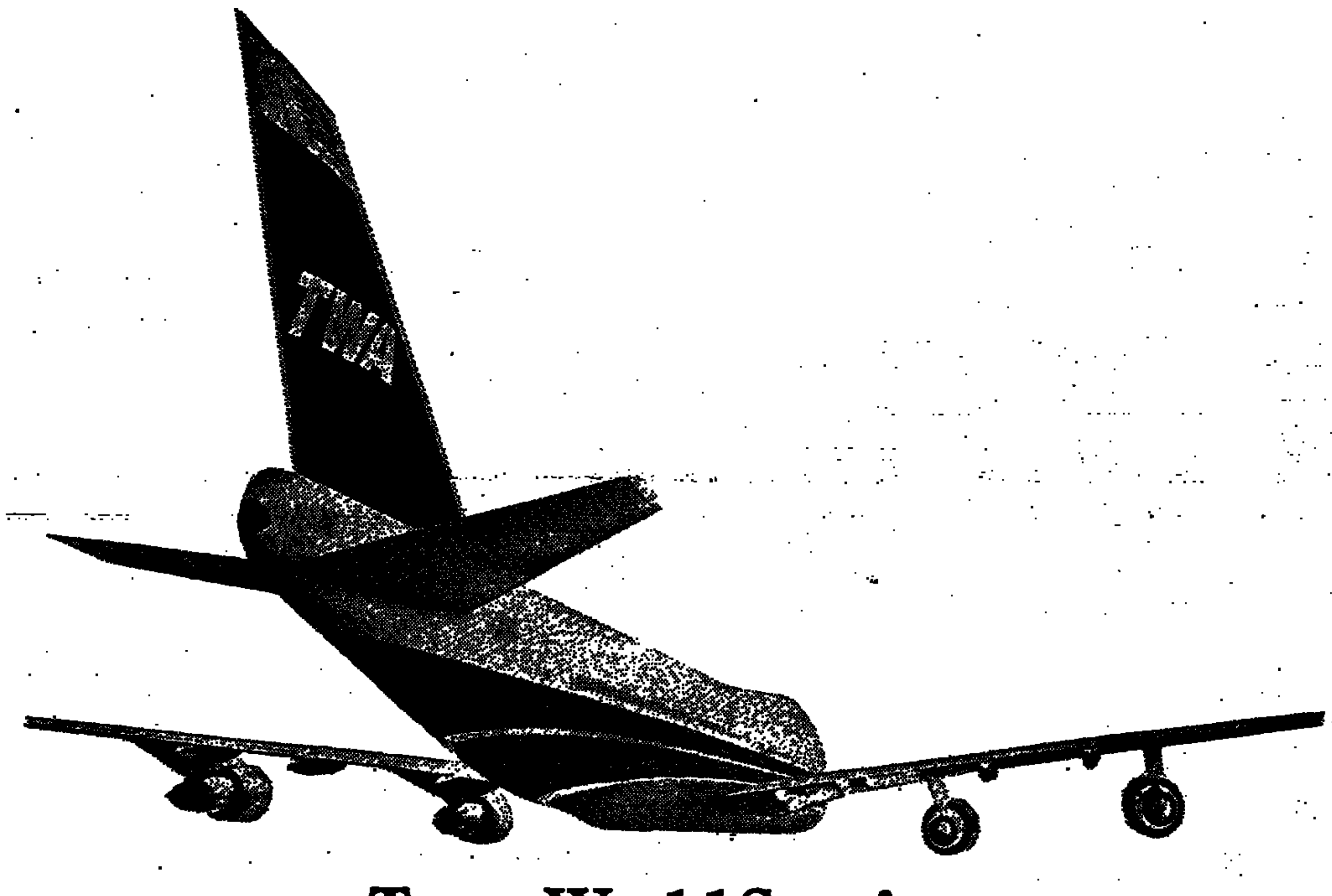

Trans World Service from TWA.

הודעה ואזהרה

הובא לידיעתנו כי מספר סוחרי שטיחים מציעים ללקוחותיהם שטיחים תוצרת חוץ, עבודת־מכונה כשטיחים בעלי איכות מעולה ונמכרים במחירים מופרזים ללא תעודות אחריות.

צבור הלקוחות מתבקש לבדוק את השטיח והתוית המודבקת עליו. יש לדרוש תעודת אחריות מקורית של היצרן ולא של בעל החנות.

ארגון סוחרי שטיחים

ע"י

התאחדות הסוחרים הכללית בישראל

משרד העבודה / משרד החינוך
המכון הממשלתי להכשרה טכנולוגית
אוניברסיטת בן־גוריון בנגב

המכללה הטכנולוגית
באר־שבע

מודיעה על

הרשמת תלמידים חדשים לשנה"ל תשל"ו

במגמות:

הנדסאות וטכנאות יום/ערב

* מכונות * כימיה
* חומרים * בנין
* מחשבים * אלקטרוניקה
* חשמל * ארכיטקטורה

קדם הנדסאות — יום וערב
מדריכים מוסמכים — יום וערב
מורים טכניים — ערב בלבד
מורים הנדסאים — ערב בלבד

תנאי הקבלה

הנדסאים וטכנאים

למגמות אלקטרוניקה, כימיה, מתקבלים בוגרי/ות י"ב תיכון לרבות כיתות של בתי ספר מקצועיים 4 שנתיים בעלי תעודת בגרות.

הכנה להנדסאות וטכנאות

מתקבלים בוגרי/ות י"א כיתות.

פרסי לימוד והלוואות

א. במכללה קיימת קרן לפרסי למוד ע"ש המנוח יוסף רבינוביץ ז"ל.

ב. בלימודי יום ינתנו הלוואות בתנאים טובים כמקובל במכון הממשלתי להכשרה טכנולוגית.

פרטים והרשמה במכללה

בימים א'—ה' בין השעות: 8.00—13.00 ובין השעות: 17.00—20.00. ביום ו' אין קבלת קהל.

ת.ד. 45, רח' בזל 71, טלפון 79132, באר־שבע

ההסתדרות הכללית של העובדים בא"י / המרכז לתרבות ולחינוך

מישלב
נפתחות כיתות ערב ובוקר למבוגרים
למועד אוקטובר 75'

כיתות בוקר

למבוגרים
בתל־אביב ובחיפה
הקורס מיועד:
לאחיות, עצמאיים, מדרי־כי נוער, אנשי כוחות הבטחון, משוחררי צה"ל, עקרות בית ולעובדים ב־משמרות.

כיתות ערב

נמשכת ההרשמה
לכיתות ערב
בכל סניפי מישלב
התחלת הלימודים
19.5.75

לפרטים והרשמה:
תל־אביב: מישלב, רח' וייצמן 53, טל. 263185, 10—1, 17—19.
חיפה: רח' הנביאים 45, בת גלים, טל. 520797, 8—11, 16—19.

ההרשמה לסניפי מישלב בשעות 5—7 אחה"צ

ירושלים: בי"ס ביה"ח, רח' ביה"ח
חולון: בי"ס רבינים, רח' השומר
צפת: בי"ס ממלכתי א', רח' הפלמ"ח
נס־ציונה: מועצת פועלי נס־ציונה
טבריה: עיריית טבריה
נצרת: מועצת פועלי נצרת
רעננה: מועצת פועלי רעננה
גבעת אולגה: בי"ס אור לקף
אור עקיבא: בי"ס רוטשילד
בית שאן: הספריה העירונית

אפרידר חב' לשכון בע"מ

רכוש עכשיו
דירה באפרידר אשקלון

אם תשלם 75% ממחיר הדירה
עד 30.6.75 לא יחול עליך
מס־ערך מוסף

למוד במהירות והצלחה
קצרנות
עברית ו/או אנגלית
באולפן גרג (גרקמאן)
ת"א, מרזוק 5 טל. 224532
חיפה: בי"ס „המעלה".
קורס חדש ב־21.5.75

אל תשכח
לגזור ולהדביק את האות היומית למבצע המילון של „מעריב" ו„הנדיראן" המופיעה גם היום בעמוד הראשון.

מנוף להשכרה
מנוף על גלגלי גומי חדיש ביותר
מתוצרת ארצות הברית
כושר הרמה — 35 טון.
ביום לפנות: טל. 52713 53540
בערב: 201164 — 841531

هكذا من الاصل

הלוח הנפוץ ביותר במדינה בעיתון הנפוץ ביותר במדינה

לוח מעריב

המשרד הראשי: בית מעריב תל־אביב, רחוב קרליבך 2, טלפון 287211.
הסניף המרכזי בתל"א: שד' רוטשילד 33. קבלת מודעות מ־8 בבוקר עד 6 בערב.
הסניף בירושלים: הלל 14/16, טל' 231769. פתוח: 7.30—1.30 ; 4—6.30 אחה"צ.
הסניף בחיפה: רח' הנביאים 32, טל' 660051. פתוח: מ־8 בבוקר עד 7 בערב ברציפות.

המחיר לכל מלה	ביום חול	בערב שבת
דירות (כל המדורים) ומכוניות למכירה	4.— ל"י	5.— ל"י
כל יתר המדורים	3.— ל"י	4.— ל"י
מיד ליד (למכירת חפצים עד 1.000 ל"י)	2.— ל"י	(בימים א'...)
לוח מעריב כלבו (לבתי עסק, חנויות ושרותים)	4.— ל"י	(בימים ב'...)

המינימום לכל המדורים — 8 מלים. המינימום ללוח מעריב כלבו — 10

נרשמו לנישואין

בלשכת הרבנות — חדרה
פליבה גרשון בן בנימין, אלמן, צ'כוסלובקיה — בן הצופרון
ויטקובסקי זדיסקה כה צי־רול, אלמנה, צ'כיה — חדרה.
קוהנר דוד בן נחמיה, רוק, ברית
חבש איריקזנה בת סנקוב, רוקה, חדרה.
אביזב יעקב בן חכמי, רוק, רוכב — חדרה
שמשובה זיבאשה בת כוכאל, רוקה, רופינה — חדרה.
מואסי אהרוני בן ליאון, רוק, כורקי — חדרה
ביכאלי ג'והליה בת בן־עבי, רוקה, תל־אביב.
שקס אבאאבי בן חיים, רוק, חדרה
רפאלי רויסל בת ישראל, רוקה, חדרה.
בנדיים שלמה בן לוי, רוק, חדרה
מזב אבשיואונה בת קלימאם, רוקה, חדרה — פרדסנה.
ביר אליהו בן שלום, רוק, חדרה
ניקל לאה בת דוד, רוקה, חדרה — נתניה.
שריף ליאונה בן ג'ינוליאנוס, רוק, ארגנטינה, גן־שמואל
רז שמחה בת כהה, רוקה, חדרה — גן־שמואל.
הנשקוביץ שמואל בן חיים, אלמן, פולין — חדרה
כוסקובצקי יהודית בת חיים, רוקה, חדרה.
אבודיד יאאל בן יעקב, רוק, חדרה
יבזיאלוז בתיה בת ברוך, רוקה, חדרה.
בוזגלו שלמה בן זכריה, רוק, כרמל — אליכין
אריה כהן בת עובדיה, רוקה, כרמל — אליכין.
זאנבר רפאל בן משה, גרוש, כריפולי — חדרה
מנחם חוה בת אברהם, אלמנה, מצרים — זכרון יעקב.
שינה יורם בן שרגא, רוק, חדרה — חבצלת השרון
קרונפלד פזי בת מנלייב, רוקה, רוסיה — חדרה.
נפבי צביה בן בנורדו, רוק, צ'ילה — גן־שמואל
כהונה ראבה בת אדולפו, רוקה, צ'ילה — פתח תקוה.
לבבי חיים בן אותי, רוק, רד כיה — אשדוד
פרידמן דבורהפניינה בת צבי, רוקה, רומניה — הרצליה.
יעקובוביץ יהודה בן אברהם, רוק, חדרה
דוקני הלל בת משה, רוקה, חדרה.

הודעות

הועדה המקומית לתכנון ולבניה „שרונים"
רח' רמז 14, נתניה
ניתנת בזה הודעה על פי סעיף 149 לחוק התכנון והבניה תשכ"ה—1965, כי הוגשה בקשה ע"י וילקנר ואחרים עליכה להרשות בניית בית מגורים בהקלה של 10% בקווי בנין צדדיים בגוש 7815 חלקה 5 בקדימה.
כל מי שיש לו התנגדות לבקשה הנ"ל, יגיש לועדה התנגדותו בכתב, לפי המען המצויין, תוך שבועיים מיום פרסום זה.
בכבוד רב
מ. גלזר, יו"ר הועדה

הודעות רשמיות

משרד החקלאות
האגף לנכסים, בנוי ומשק
מכרז מס' 2024/75
מוזמנות בזה הצעות מחירים לבצוע רפוסים מהאויר בתחום לכיש.
מכרז מס' 2025/75
מוזמנות בזה הצעות מחירים לאספקת לשליכת קוצות וזבל בכר עבור החלאות עזה.
מכרז מס' 2028/75
מוזמנות בזה הצעות מחירים למכירת 8 עגלים פריזיים וב פרים מתחנת נסיונות נוה יער.
מכרז מס' 2036/75
מוזמנות בזה הצעות מחירים למכירת 41 ראשי צאן ממכון נבדיגרי בית דגן.
מכרז מס' 2037/75
מוזמנות בזה הצעות מחירים למכירת 2 פרות לחלב מחוות המרכז בית דגן.
...

דו"חות שמאים

[illegible]

רהיטים

[illegible]

קבלני בנין

מסמר גדול של דירות בכל הגדלים ב„מודרן ליין" הרצל 34 ראשל"צ.
למכירה דירות 3 חדרים בהרצליה בכיסה מיידית. 240223
בכניסה לצהלה, דירות מאר 4 חדרים בשני מפלסים 110 ממ"ר אפשרות לדירת גג. לפנות משרד מודרן, אבן גבירול 30, אצל רנבהדירה, טלפון 253252 מ־4.00 — 7.00.
לדירות גינדי אין מתחרים!!! ראשון לציון הרצל 59. פתח תקוה חיים עוזר 28. רחובות — הרצל 187.
רק 3000 בראשון לציון 4 חדרים 205.000 כולל שרותים כפרלים, חניה, מסבה פורמיקה, — 40.000 משכנתא. מרכז מכירות: דירות „סוני" רוטשילד 40. — 941369 „יוזמה" מגדל שלום — 54594.
בצפון ת"א 4—3—2½—2 ומגדל האוזים. „קבלנים אלעור". יהודה הסבבי 37.
בראשון לציון ונתניה 3 155.000 3½ 175.000, 4 185.000 בתנאי תשלום נוחים לשכתים. דירות „סוני" רוטשילד 40 ראשון לציון 941369 נתניה הרצל 41 — 053·23277.
ב.צ.ל אלותים" ראשון לציון — נותרו דירות אחרות 4½—4 חדרים. תכנון אקסקלוסיבי חנאים מוחדים, זוגות צעירים — משכנתא. טלפון 03·265286.
ברעננה וכפר סבא 3—5 חדרים גם לכניסה מיידית במשכנתא עד 40.000. „דירון דירות" אחוזה 100 רעננה 052·91963, ויצמן 66 כפר סבא 052·22541.

דירות למכירה

2 חדרים + מ"א, ק"א + ארונות קיר ומטבח ושיפוצים פרק, ההגנה 25/ב' רחובות 955781.
ברחובות באזור דתי דירות 3, 3½ חדרים אפשרות סוכה בכל דירה, לוקסוס מלא גמר תוך שנה לפנות. קלרין, רחובות רח' בית הפועלים 6.
עצורו!! טלפן 298640, 298635 ו קבל מודעתך טלפונית במחירי המערכת.
בחולון דירות 3 חדרים מ־165.000 ל"י (אפשרית משכנתא 40.000 ל"י) פרטים: אוקון — סוקולוב 78 חולון 840404 (7.00—4.00) 848705.
185000 ל"י בלבד 4 חדרים במרכז ראשון לציון ב„דירות גינדי".
למכירה דירה בת 2 חדרים קומת קרקע במרכז ראשון לציון באזור שקט. פרטים במשרדי קלרין רוטשילד 38 ראשון לציון.
בהרצליה למכירה דירה 3 חדרים 150.000 932878 „שעשוע".
מיידי! 2½ נפלאה ובזול, מאחורי קולנוע רמת גן מעתי, חמקור 6.
רמת השרון דירות 3 חדרים בשלבי בניה 230.000 ל"י. אנגלו־סכסון 03·474244.
למכירה בגבעתיים, קרוב לת"א 6 חדרים לוקסוס, בבית ארבע דירות 264092 אחה"צ.
למכירה דירת 2½ חדרים קומה א' על עמודים, ברחוב אבן גבירול 171 ת"א פרטים בטלפון 962325 בערב.
בבבלי 3 חדרים, מטבח חדיש, קומה רביעית + מעלית, הסקה 275.000 ל"י. ביצלאלי 03·261966.
בחולון קראוזה 23 דירות 3½ ממוארות. טל' 284911.
דירה מרוהטת 3 חדרים, אפשרות לבנית חדר נוסף ביהודה המכבי. להתקשר ביום: 248162 בערב: 478806.
בהר יוסף דירת 4 חדרים, ק"א, בוטיק 6/1, ומה.
הרצליה להפכר, בבתים 3 פרטיים. אנגלו, ברנר 16, קיד אחה"צ.
בבת ים המזכות 3 + הכנה לרביעי + טלפון + נוף — 866419.
חדש בקרית הריניצי דירות 5 חדרים, 155 מ"ר, מקומה א' עד תשע: 4 חדרים, 134 מ"ר, מקומה א' עד שש. אפשרות למשכנתא. ראו דירה לדוגמה: טל' 753385 אנגלו־סכסון, בהדגיא — 03·757281.
בהזדמנות!! ברמת־גן 2½ יפה ק"ב — 160.000 (244624, 220368).
רמת אביב 3 חדרים דופלקס — 230.000 ל"י, במצב טוב. אנגלו־סכסון 03·242341.
בבני יהודית 3 + מ"א חדשה, ק"ב + ספסים, ארונות והסקה, מיידי. 130.000 885667.
בהזדמנות בחולון 3 + ח.א 100 מ"ר, ז'בוטינסקי 28, זינגר מ־17.00.
בבלי־פארק דירה מרוהטת 3 חדרים ק"א ע"ע — 160.000 194758.
דירה גג מעלית מים חמים 50.000 223985 18—21.
3½ כפר 4 בלפור 180.000 21.00—16.00 223985.
דירה גג בפנואות (בפטואו) 3½ חדרים. בתים 878354.
2½ חדרים 135.000 + מ"א ק"ג מיידי ברמת יוסף 568515.
בחולון ג'ב צבי קק בב דירה 3 בהן חיים.
בהזדמנות דירה 2 חדרים — מיוחדת בצפון ק"ב, מקום שקט 457131.
3 חדרים ק"ג + כבבה רגבה בחיים הודרים 3, 879416.
בגבעתיים 3 + מ"א ק"ד ההסתדרות 7, אורן, טל' 748559.
בחולון 2 חדרים + 700 מ"ר גינה, מיידי, 755795.
בהזדמנות 3 + הול ק"ב — 175.000, תכנון מעולה — 760151.
למכירה בגבעתיים 2½ חדרים ברחוב ההסתדרות 7, קובלסקי.
באזור מעוז אביב דירת 3 חדרים הבנה הסקות + גינה ופינה 210.000 ל"י, 471394.
הלפטו כהיר לדירת 2 משופצת ברל 736964 בערב.

וילות ובתים

בהרצליה פתוח וילה 4 חדרים עם אפשרות לתוספת על פגרש 1300 מ"ר „אורן" 930572.
הרצליה פיתוח קוטג'ים מ־600.000 ל"י, פוטנים ובבניה. אנגלו־סכסון 03·474244.

דירות להשכרה

משכיר דירת חדר + טלפון ברח' צייטלין קרוב לבית המשפט, לסטודנט או למשרד עם או בלי רהוט. „פירר" טל' 281035 — 280608.
ברמת־גן דירה חדשה ריקה 3 חדרים + טלפון. 457645.
ברמת גן 4 חדרים ע"ע + טלפון בשכ"ת. 723480.
ברמת גן דירה ריקה חדשה 3½ חדרים, מעלית, מים חמים. טל. 03·823664.
במרכז־כ"ץ 2 חדרים עם פינת אוכל להשכיר 227036.

דירות מרוהטות

ברמת־גן דירת 2 חדרים כרי המה קומפלט 744124 מ־14.00.
לא דמי תיווך!!! דירות וחדרים להשכרה „ידיעון דירות" 242077 דיזנגוף 222.
דירת 2 חדרים מרוהטת קומפלט פרינ'ידר גז וטלפון 50349 58805.
דירת 2 חדרים מרוהטת קומפלט בשכ"ת 500.— 227664.
שותפה לדירה מרוהטת + טלוויזיה, בתלפיות. 763511 עד 21.00 143777 36.30 כרמל.
2 חדרים + טלפון מרוהטים קומפלט, עד 17.00 — 51907.
קרוב להבימה 2 חדרים מרוהטת + טלפון קומת גג, 3 חדרים בגבעתיים + מעלית, ריקה 650 ל"י 446467.

חדרים מרוהטים

חדר מרוהט לבחורה/שתיים. דיזנגוף 190 כראוור 03·223524.

ביקוש דירות

דרושה דירה בסכ"ה קניה דמ"ם ערבויות מובטחות 861003.
זוג + ערבויות בנקאיות מחפש דירה מרוהטת + ריקה 58805.

נופש

ארגנו קייטנות + ציוד לחודש יולי למוסדות ולקיבוצים — טלפון ב־296351.

שליחים

שליח צבר הכלה, תרש 13 מ"ל, טל' 751807.

הצעות עבודה

עוזר (זכר) לארכיון מערכת עתון לעבודה לפי שעות שנתנו לתאום לפי אפשרויותיו. מרוחה חיים, רצוי בידיעה מספר טלפון, לכתוב ת"ד 20050 ת"א עבור הארכיון.
לחברת ביטוח בתל־אביב דרושה פקידה מנוסה ואינטליגנטית ל מחלקת ביטוח אלמנטרי, השולטת בעברית ואנגלית כולל הדפסה. טלפון 50841 מ־8.00—15.00 טודיות טובות.
בתמתה — עו"ד דרוש למשרד עורכי דין לפנות: ת.ד. 16029 ת"א.
מסעדת חיים הרשקוביץ פורח אילת 9 טלפון 53993 מחפש דוגמת כלאר בעל מקצוע לשנות: יום־יום משעה 8—3 אחה"צ.
דרושה מטפלות מוסמות לאריזה 622043 611808.
דרוש פועל לעבודה קלה אחה"צ ולילה רמת השרון, ע"י איצטדיון רמת גן, טלפון 472816.
דרושים חשמלאים ועוזרים בעלי נסיון ותאום מציינים לפנות לאימים להתקשר 265623 — 16.00 — 18.00.
דרושים עובדים לייצור והרכבה למוצרי אלומיניום לבניין „אלרפיל" טלפון 823628.
דרושה מטפלת לילדה בת שנתיים עם לינה, כולל שבתות. תנאים מצוינים. 458463 רצוי אישה מסביבות ג'יל 40.
פקידה עם ידע בהנהלת חשבונות וידיעת השפה העברית או האנגלית דרושה ל„מקור חוטים" רחוב כפר גלעדי 6, ת"א.
לחברת ביטוח בתל־אביב דרושה עוברת לתיקיה אחרי שרות צבאי רצוי ידיעה באנגלית טל. 50841.
דרוש חרש מעולה המתאים יקבל תנאים טובים. אחים זכירה בע"מ פיקא 30 ראשון לציון טלפון — 947684.
תנאים מצוינים — לכתבניות מעולות עברית אנגלית. עבודה מיידית! ת.ד. 287063.
דרושים חרשים מכל הסוגים. שכר התחלתי החל מ־60 ל"י ליום. אחים זכירה בע"מ. פיקא 30 ראשון לציון טלפון 947684.
תפרות אוברלוק מנוסות ומתלמדות דרושות ל„עסק" טלפון 729181, רמת גן, רחוב חילוז 5, משכורות טובות.
עורך דין דרוש למשרד עורכי דין בת"א לעבודה אורחות. לפנות ת.ד. 16079 ת"א.
יהלומנים!! דרוש חותך לאבנים מוכחורות, „יהלומים" תובל 26 רמת גן 737196.
דרושות מתלמדות להמעלת מכונות אוטומטיות לליטוש יהלומים. „יהלומים" תובל 26 רמת גן 737196.
דרושה דרושות תופרות לקונפקציה לנשים, תנאים מצוינים 612187.
דרושים גבוהים מאוד!! לצעירים/ות במכירות „השקעות" — ברנר 1.
דרוש קופאים/יות בעלי/ות נסיון גם מבמיוניים לצורבניה פר מית תנאים טובים 449146.
חשמלאים לעבודות „חשמל תעשיה" דרושים לחברה קבלנית 732455.
1. עוזרות נקיון לרמת־גן, תל־אביב ויאזור. 2. עובדות לחברת תה בבני־ברק. לפנות לחברת „משכר" בלפור 9 תל־אביב.
לא רוחצים כלים!!! אבל אם הנך נכון להשקיע זמן ומאמץ אנחנו בעלה אותך למסגרת ההכנסות והסיפוק. כתוב תולדות חיים לת.ד 222, ת"א עבור „מכירות" וציין מס' טלפון.
צעיר אינטליגנטי עם מקצוע להצי משרה לעבודה משרדית קלה ולפליוחיות אחראיות. טלפון: 254315, 260971.
דרוש שרטט מנוסה למשרד מהנדס מכונות. להתקשר בטל. 223079 תל־אביב.
דרושה ברוקנית בעלת נסיון לעבודה במשמרות בחברת מ.ב.ה. בתל־אביב בתנאים טובים. לטלפון 9—257354 בשעות העבודה.
למסעדות מרגוע דרושות אחיות ו/או כוחות עזר. רמת־גן, שרת 14 — 734127.
שומרים לרמלה, קרית־אונו, יאזור ותל־אביב. לפנות לחברת „משכר" בלפור 9 תל־אביב.
דרוש שומר/ת למסבה פועלים באזור התעשיה בני־ברק. טל' 440339.
נערה לפליוחיות ועזרה במשרד, לעבודה קבועה בתתדזקות. 15—13.
לחברה סכנית מסחרית דרושה פקידה כללית, ידע בחשבון ובעבודת בורו. טל' 613477, 625962.
דרושה פקידה אחראית לנהול קרטוטה ועבודות משרד כלליות. טל. 35679 לפנות לבר לסמרים.
דרוש קופאי אחראי משמרת שמראים דיזנגוף 143.
דרושה מטפלת לילדה בת ½ שנה בשעות 7.00—15.00. טלפון 736984.
דרוש נתב לגרר. תנאים טובים לפנות טל. 36306.
דרושים מסגרים ורתכים למסגר מתכת בראש העין. 31536, 37634.
דרושים/ות נציגי/ות מכירות + רכב לעבודה בכל חלקי הארץ + משכורת + אחוזים. ת.ד. 28045 ת"א, וציין טלפון, סוג הרכב ושנת ייצור.
דרושות נציגות מכירות להפצת מוצר ביתי חיוני בעלות הופעה נאה והידיעה בהפצה. רווחים מרובים. 230882 להתקשר מ־12.00 — 17.00.
דרושה מתקופתת למספרת נשים טלון גנית, שנקר 65, חולון.
למשרד רואה חשבון דרוש/ה מתמחה מתחיל/ה. טל. 231798.
דרושה מטפלת לילדה שנה וחצי עם לינה בצפון ת"א, עבודת בית הלקיות. 450103, 982306.
למשרד פרסום דרושה/ה גרפיקאי/ת מעולה, נסיון בתכנון — 244321.
למשרד עורך־דין דרושה פקידה/תכתבנית. שעות העבודה: 8.00 — 13.00. טל. 458208.
ל.הדרוז אינטרקונטיננטל" דרושות תופרות מעולות לעבודות רפיות. תנאים מציינים. להתקשר בטלפון 03·31850.
דרושות פקידות קבלה/קבלת נסיון והופעה נאה. לפנות מץ (ישראל) בע"מ, מודיעין 19 בני־ברק, בין השעות 12—16.
לבית חרושת לקונפקציה דרושות מועלות לאוברלוק זיגזג ובבבנה יד. טל' 825312.
דרושה פקידה למשרד ביטוח לשש שעות. ת.ד. 15013 ת"א.
למשרד עו"ד דרושה מזכירה אפשרי לחצי יום. 613441.
שבר נקיון/הדרן למוסד צבורי לטשרה מלאה בהרצליה 1.500 נטו לחודש. 58387.
דרושה פקידה מתחילה ל־5 שעות לטלפן בערב 868496.
למשרד רואה חשבון דרוש מנהל חשבונות עצמאי ת.ד. — 14031.

מבני תעשיה

למכירה מבנה תעשיה 1700 מ"ר על 3 דונם, אזור התעשיה בכפר סבא. ת.ד. 22 רעננה.
שטחים למכירה או להשכרה בבית תעשייתי בשלבי גמר ברחוב שוקן 34 מול קרית המלאכה. לפנות טל: 828396 בשעות הבוקר.
מבנה תעשייתי על שטח של 1½ דונם גדר אבן ומרוצף, אולם תעשייתי 480 מ"ר + מחסנים, שרותים, כבאות, משרדים, טלפון, כוח, מים, ביוב בנהלת יצחק תל־אביב להשכרה בשכ"ת. טל. בשעות העבודה 251864.
להשכרה באזור תעשיה בחיפה מבנה 3 קומות 210 מ"ר בכל קומה, אפשר גם בחלקים. לפנות עד 15.30 טלפון 04·528783 ובשעות הערב 04·255534 או ת.ד. 664 חיפה.

מחסנים

למכירה מחסן בגודל 85 מ"ר בבנין מגורים במרכז ראשון לציון, גישה נוחה ללא מדרגות. פרטים במשרדי קלרין רוטשילד 38 ראשון לציון.

אולמות

למכירה בבהיום אולם ק"ב 150 מ"ר. טל' 879814.
למכירה או להשכרה בקרית אריה 600 מבנה ו־500 קרקע כה אפשרי להשכרה בחלקים מאה כל אחד — 913553.

מכונות כביסה

כל הקודם זוכה! במחירי הזדמנות, מכבסות מעוצבות של מלגה כביסה ומדיחי כלים „סד באטיקפה" חדישות, אחריות מלאה בצינולית מלאה, עם פגיעות קלות בצבע ובזה שנגרמו בהובלה. לראות באולם התצוגה, רח' מודיעין 19, בני־ברק.
מבצע מגוון מבנת כביסה הזר בערב 8.00—4.00 מ־726188.

מכוניות למכירה

למכירה פורד טאונוס אקסצ'אל אוטומטי, 1973, במצב מצוין — ברמסים לפנות לדרי, רח' תרצ"ג 22 חולון בשעות הערב.
מזה איור לרכב, שרות ותקונים אוויסור, רחוב שבח 1 ת"א — 38906.
אופל רקורד 1965 מצויינת ביום 31695 בערב 249470.
פורד טלקון 1965 מצויינת ביום 31695 בערב 249470.
פולקסווגן 412 אוטומטית 1973 50.000 ק"מ טל. 03·285186.
אאוטוביאנקי 1970 + מסט + רדיו, יפה במצב נהדר 440545.
דיקמור 66 אוטומטית מסט שנה תוספות טלפון 759423.
היפורשית 64 מנוע 71, 11,000 יד שניה. 744418.
ביואיק 1965 פול אוטומטי אוברול מנוע + אוברול גיר + רפוד + צבע מטלי + רדיו 782458.
בנטרומפ 1961, אוברול כללי, מצויינת. 4,100.— 417756.
פיאט 1960 שנה טסט — טל' 255641 מ־8.30—18.00.
למכירה קורטינה 1600 סופר שנת 1969 טלפון 30666.
אוסטין 1100, 1972, 4 דלתות, יד ראשונה. 768016.
ווקסהול 1968 מהזדמנות 911269 עד 19 לא בשבת.
פיאט 128 כפייש 1974 45.000 ק"מ, מסט 10 חודשים + רדיו ותוספות מצב טוב מאוד 39.000 ל"י. סוכנות פיאט בני ברק, ז'בוטינסקי 7, טל. 792257 8—18, 19—15.
מכוניות פיאט 124, 124 כפייש אוטומט. 850 ופייש, 600 — יצחק שדה 32 ת"א.
רנו 16 1972 אוטומטית + רדיו, יד ראשונה במצב מצוין, טל. 451335 משעה 17.00.
פיאט 600 1968 שמורה + מסט 12.000.— ל"י. 478939.
אופל רקורד 19, 1969 אוטומטי לוקס מצב חדש. בעבודה — 825995, 822738.
קונים כל סוגי המכוניות בזמנים. „המכונית ארלוזורוב" טלפון 229517.
למכירה כל סוגי המכוניות — „המכונית ארלוזורוב", טלפון 229517.
מגדר קוסיתא יד שניה 1972 12.000 ל"י 263895.
דאנוס 1969 אוטומטי + מאור 31.000 מייבל 17/3 ת"א.
סב"ד 204 1966 נהדרת כחדשה + רדיו ומסט 444883.
אופל קדט 69 במצב מצוין — 052·96874.
היפורשית 1200, 1964, במצב טוב 869054 בערב 259888.
מאורים 20, 1969, גיר ברצפה 782970, 5—7.
קונסטה 1300/4, 1966, מצב מצוין מסט לשנה 751807.

מכוניות להשכרה

ב.ארד" פרטיות ומסחריות הזמנת רכבת ארלוזורוב תל־אביב 255054 261852.

אופנועים וקטנועים

למכירה 63 מסט לשנה, במצב טוב. טלפון 471453.

מסגים

הנגדה! מסגימה! מסג'יסטית להרפיית המתח. הברון 6. „פינגווין" 298204.
מסקה מקבלת בביתה מגל' 3, ק"ג, דירה 9 מול מלון „רד" — 224671 — אתי.
מסג' מהנה באווירה רגועה. הדמלך ג'ורג' 64, 287025 מיקי.
האנני השיב! מסג' שבילך הנאה. גורדון 30 240013 ליבור.
אתה חייב לנסות!! שרות המסג'יסטית מקבלת בדרמיות. בן גוריון 43 (קריל) דירה 1.
אתה חייב לנסות פרטי להרפיית המתח. סוקין 24, דירה 2 ליונה.
מסג' כללי ורפואי בלבדו בן יהודה 102 קומה שלישית 232486 אורה.
מסג'יסטית מעולה ברמת יצחק קויאל 33 בניבה ב' אורה.

מגרשים

בהזדמנות: מגרש להשקעה בהוד השרון! — 46.000 ל"י. עם הכנסה הודשית של 250.— ל"י (— 3.000 ל"י בשנה). הבינלאומית, אלנבי 116 ת"א.
אדמות חקלאות ופרדסים לפי קיבים באזור השרון. „אנגלו־סכסון" 03·242541.
מגרשים בפרי ביב גני ת"ה 6195 חלקה סמן. טלפון 856041.
מגרשים במבצע בקריית נעבנה קרית גוריאל טלפון 764370.

משרדים

למכירה משרדים במרכז ראשון לציון שטח 50—40 מ"ר בבניה. מבאו מיידית בתנאים נוחים. פרטים במשרדי קלרין רוטשילד 38 ראשון לציון.

תריסים

„תהליה" מציאה!!! תריס 180 לאייר. חלון 220 וכלקתני. 834668 — 964572.

מקררים

קונה!!! מקררים משומשים במחיר גבוה ובמזומן! טלפון: 826997.
קונה!!! מקררים במחיר הגבוה ביותר ובמזומן. טלפון — 824535.
קונה!!! טלוויזיות במחיר גבוה ביום ובערב — 297651 מיד.
קונה!!! מקררים במחיר גבוה וקבוע! ביום ובערב. 297651.
במחירי הזדמנות: מספר מצומצם של מקררי מץ חדשים, אחריות פונקציונלית מלאה, עם פגיעות קלות בצבע ובזה שנגרמו בהובלה. לראות באולם התצוגה, רח' מודיעין 19, בני־ברק. כל הקודם זוכה!
קונים, מוכרים, מתקנים וצובעים מקררים ביתיים ומסחריים. סלמה 76 תל־אביב. 826282.
קונה!!! מקררים משומשים במחיר גבוה! ובמזומן! טל. 829534.
קונה!!! מקררים משומשים במחיר גבוה!!! 829534 ביום. בערב 880141.

טלוויזיות

קונה!! טלוויזיות במחיר הגבוה ביותר ובמזומן. 24535.
קונה טלוויזיות משומשות / מקולקלות במחיר גבוה ובמזומן. 790434.
קונה!! טלוויזיות במחיר גבוה! ביום 827061 בערב 880141.

מכירות

קטנוע חשמל! בזול! לכל מטרה בכל מירה. 063—23614.
מעגילת סיבנס גרמנית, חדשה למכירה רוחב הגליל 90 ס"מ, מחומם מגירוסמה מבהבורק 15 ק"ג. לכתוב לת.ד. 20050 ת"א למספר ל-6165/07/5.
פריג'ידר אמקור מצוין למכירה טלפון 905126 משעה 16.00.
במצב טוב עגלת תינוק + סיול + אמבטיה + טלויזיה 850060.
טיסה זוגית מזרון גומיאוויר עם ראש וכסאות 950424.

קניות

דני — קונה הכל: רהיטים, פריג'ידרים, טלוויזיות, היטולים. 872387.

שרותים

שפיר. מודרני בדירות והנבות באמבטיות מלאה 31695 אמכנה, בערב.
„פוליש תל־אביבי" — הבריקה מרצפות וניקוי כללי מ־200 ל"י. 829883.
ב.שומרון" — תחיה שבע רצון מהפוליש והניקוי. 912858, לעבודות החופות צלצל: 914830.
בצוע עבודות שיפוצים ותוספות בבתים ומשרדים, באחריות. — שרות אליב. 782046, מ־15.00.
מבצע עבודות שיפוצים בדירות תוספות חדרים, תריסים, ריצוף, תרסינה, מים, אינסטלציה, עבודות חשמל ותריסים ובזמנה — 704322.
„ההבריקה" פלסטים ומבריקים מרצפות 200.—, נקיון יסודי 282722.

עסקים

מסג'יסטית נאה ומהודרת מקבלת בביתה להרפיית המתח. אלחריזי 17, 229522 „פינגווין".
מסאית ולבנו עם מקום עבודה קבוע, אפשרות 50% 03·982839.
חנות דגי נוי ופרחים עם כל הציוד למכירה בבתים בחזרת נות לפנות רוטשילד 26 בסמנ'.

כלי נגינה

האטה השבוע!!! — 3.500 בזמן ו/התיתרה בתשלומים נוחים ללא ריבית וזאת מתוך מבחר עבע ומעולה של פסנתרים, אורגנים, גיטרות ואקורדיונים. — „רסיטל" יבואני כלי־נגינה, בן יהודה 148 239891—03.
ללא כזומן עד 20.5.75!! פסנתרים, אורגנים ואקורדיונים תרגים ומיטיבים „צליליה" ביאליק 10 ראשל"צ מאחה"צ 949229.
למכירה פסנתר שמפלכס (זהב) במצב חדש. טל' 03·281256 שלות עבודה.

טיולים

שאל הבה מתיפה יעבדה איך היה טיולו לאירופה ובחזרה. איציק — 03/614426, אפרסי — 03/51687.
הדרכת מדריכים/יות צעירים/ות עליזים מהארגנת 03·456649, 04·711819, 03·441985.

מערכות קול

למכירה 2 רמקולים „בבמ" — דגם 1700, 70 וט ב"א, טלפון 744009.

טרקטורים

למכירה בגג מודל 66 במצב עבודה טוב 905382.

גם אתה יכול לזכות

במזגן אויר תדיראן

המזגן המצטיין בפעולה שקטה ותפוקה מכסימלית בצריכת חשמל מינימלית

מור את האות המתפרסמת היום ומדי יום בעמוד הראשון של „מעריב" והבטח את השתתפותך במבצע המיליון של „מעריב" ו„תדיראן".

מוזיאון תל־אביב

קונצרטים

מוצ"ש 17.5 ב־21.00 — רסיטל לפסנתר
מינדרו כץ
ערב שופן
5 אטיודים, 3 מאזורקות, בלדות מס' 3 4, סונטה בסי־במול מינור (עם מארש ...)

יום ב' 20.5 ב־20.30 — רסיטל לפסנתר
חרות ישראלי
סקרלטי (3 סונטות), שוברט (סונטה מינור, אופ' 164), קבלבסקי (סונטה מאז'ור), אבני (סונטה 1961), בראון (בשניים; 6 אינוונציות ודקולות, ביצוע עולמי), ליסט (סונטה — פנטזיה בדנטה).

יום ה' 22.5 ב־20.30 — **מקהלת האיחוד**
יצירות מאת: גבריאלי, גלוס, באך, ב... בראהמס, רודריגו, גרשווין וכמו כן ארליך, הולדהיים, אורגד, פרסוש ויורן
קונצרט זה יתקיים גם בתיאטרון ... במוצ"ש 24.5

חוק התכנון והבניה תשכ"ה—1965
מרחב תכנון מקומי, פתח־תקוה
הודעה בדבר הפקדת שינוי תכנית מפור...

נמסרת בזה הודעה, בהתאם לסעיף 89 לחוק התכנון והבניה, תשכ"ה—1965 כי במשרדי הועדה המחוזית לתכנון ולבניה, מחוז המרכז ובמשרדי הועדה המקומית לתכנון ולבניה פתח־תקוה הופקד שינוי תכנית מפורטת הנקרא „שינוי תכנית מפורטת מס' פת/1209/ד"7 עם התשריט המצורף אליו.
עיקרי הוראות התכנית:
1) הרחבת דרך וקביעת שטח לחניה.
2) בניה בקומות מפוצלות.
3) קביעת אזורים לבנייני ציבור.
אלה הם השטחים הכלולים בשינוי התכנית: גוש ... חלקות 26, 27, 28, 32—33, 35—38, 42, 43, 52, 58, 59, 63, 100, 203—223, 221—228, 258—369, 416, 418—420, 437—445, 467—470, 502—504, 508—..., 541—555, 574—580 בסביבה שבין הרחובות אבן ... במערב, גולומב בדרום, שטמפר במזרח והכשר ... ריינס בצפון.
כל המעונין בשינוי התכנית רשאי לעיין בו, ללא ... לום, בימים ובשעות שהמשרדים האמורים פתוחים ...
כל המעונין בקרקע, בבנין או בכל פרט תכנוני ... הרואה עצמו נפגע על ידי שינוי התכנית וכן כ... ועדה מקומית שמרחב התכנון שלה כלול בתחום ה... או גובל אותו, רשאי תוך חודשיים מיום פרסומ... הודעה זו ברשומות להגיש התנגדות לשינוי ה... במשרדי הועדה המקומית האמורה.

א. חיין
יו"ר הועדה המחוזית ל...
לבניה, מחוז המרכ...

כ"ג אייר תשל"ה, 14.5.75

חוק התכנון והבניה, תשכ"ה—1965
מרחב תכנון מקומי, הרצליה
הודעה בדבר אישור שינוי תכנית מפו...

נמסרת בזה הודעה, בהתאם לסעיף 117 לחוק ... והבניה, תשכ"ה—1965 כי הועדה המחוזית ... ולבניה, מחוז תל־אביב החליטה באישור ... לאשר שינוי הכנית מפורטת הנקרא: הכנית ... מס' 1251 שינוי מס' 1 לתכנית מפורטת מס' 303 ... מס' 117 להכניה מספר 253א גוש 6420 חלקות 3... 21 גוש 6422 חלק מחלקות 89, 86, רחוב בגבול תל־אביב—נתניה.
עיקרי הוראותו שינוי יעוד הקרקע משטח לבית ... ושטח ציבורי פתוח לשטח מיוחד להקמת ... למגרשים ולאפשר גישה אליהם. לקבוע ששטח ... סהה עליך קיים מותקן לתאישה מיב.
אשר הודעה על הפקדתו ביחד עם התשריט ה... אליו פורסמה בילקוט הפרסומים מס' 1933 התשל"ג 2051 ובעתון בוקר „הארץ" מיום 18.7.73 ובעתון „דבר" מיום 18.7.73. השינוי האמור בצורה שבה ... המחוזית אישרה אותו ביחד עם התשריט המצורף הופקד במשרדי הועדה המחוזית האמורה וכן ב... הועדה המקומית לתכנון ולבניה הרצליה, וכל ה... רשאי לעיין בו, ללא תשלום, בימים ובשעות שה... דים האמורים פתוחים לקהל.
י"ט אייר תשל"ה

ד. רוזניק
יו"ר הועדה המחוזית ל...
ולבניה, מחוז תל־אבי...

30.4.75

מ כ ר ז

מרכז השלטון המקומי מבקש הצעות להוצאה לאור של לקט עתונות המתיחס לנושאי השלטון המקומי בישראל.
את המפרט הנ"ל ניתן לקבל בלשכת הדובר במרכז השלטון המקומי בימים א'—ה' בין השעות 8.00—14.00 ברח' הפסמן 3 תל־אביב.
הצעות יש להגיש במעטפות סגורות למרכז השלטון המקומי, לפי הכתובת הנ"ל לא יאוחר מתאריך 27 למאי 1975 שעה 12.00.
מרכז השלטון המקומי לא מתחייב לקבל את ההצעה הזולה ביותר או כל הצעה שהיא.
פנחס איילון, יו"ר מרכז השלטון המקומי בישראל

לוח מעריב ירושלים

דירות למכירה

מיידית בגבעה צרפתית, 3 חדרים, מצויינת, + הסקה, ק"ב, 61328.
בקטמון 3½ חדרים, מרוהטת, הסקה, ק"א, טלפון 60791.
בהזדמנות 3 + הסקה בטמבראום ק"ד 190.000, 223069 אחה"צ.

דירות מרוהטות

בגבעת בית־הכרם, 3 חדרים מרוהטים, הסקה, טלפון, כיורית, גם לסטודנטים. 30071.

חדרים מרוהטים

בגבעת בית הכרם, חדר מרוהט עם כניסה משותפת + הסקה. 223731.

ביקוש דירות

רוצים לשכור דירה מרוהטת, שני חדרים, טלפון בשכר חודשי, לפנות בשכר היום 03·222540.

הודעות

האקדמיה למוסיקה בירושלים. הערב (יום ד' 14.5.75) בשעה 8.30 יתקיים באולם האקדמיה רסיטל לכנור ולפסנתר מאת מוצרט. בביצוע: לאידה מורדקוביץ' (כנור) וגבריאלה חיימוביץ' (פסנתר), (קונצרט שלישי בסדרה), בסיוע עירית ירושלים.

ביקוש עבודה

מזכירות, כתבניות, מוכרות מכל הסוגים, פקידות, יוצאי צבא, סטודנטים, מתאים ומוגיינים בעבודה. „ברסום אור" 232223.

עסקים

עסק למכירה במרכז ירושלים 55.000, טלפונים 03·264033 — 02·223585.

לוח מעריב חיפה

דירות למכירה

3 חדרים בבית רגו בכרמל. 85272 (צלרו"ן).
בהדר דירה מחה מאורה. 533555 לראות גם בחג ושבת.
בהדר כרמל ברבה, 3 חדרים גדולים מ"א, חרבה ארוכה קיר, טלפון 310.000 ל"י, ריצמן—רוזיסה. הדר הים 5, 04·84446.
דירה 3 חדרים, מרפסת סגורה. אלנבי 17.30, 510454.

דירות להשכרה

דירת 3 חדרים בנוה שאנן טלפון 83377 (מלר"ן).

הצעות עבודה

שומרים דרושים!!! גילאי 45—55!!! דרושים לחברת השמירה, כדיו לחפה לעבודות שמירה במשמרות באזור המפרץ, הקריות ובי בתנאים טובים, לפי נות אישית למשרד החברה, רחוב הנמל 33, חיפה.

מכוניות למכירה

למכירה פולקסווגן 1971 מצוינת ודיאגם 33.000 ק"מ 04·258934.

מבני תעשיה

בקרית ביאליק מבנה תעשיה ומלאכה, להשכרה, אלגומה 115 מ"ר עד 174 מ"ר עם הפרדת חשמל תיאוריות מושלמות. תאים מידנים למעלים מאוד אוכלים. פרטים: „דירות־ביאליק" קרית מוצקין 04·710191 או „חקמה" חיפה, רח' הרצל 1 — טל' 04·668161.
מבני תעשיה במפרץ חיפה למכירה. מיכין 04·723161.

בתי מלון

מלון דני סביבה, חוף השנהב, מתבה החדרים עם שרותים ביטוי אויר מאולסים ליום — 70 ל"י לזוג, טלפון 067·20161.

טלוויזיות

עד 1.500 ל"י לקבל תמורת הטלוויזיה הישנה שלך בשהותה בשלוש. הרצליה 13, 512749.
טלוויזיה בהזדמנות, 1.650 ל"י מצוינת + ביטוח. טל' 662010.

דרושים

מהנדסים · טכנאים · בימאים · שרטטים · מחסנאים • • • מנהלים · פקידים · לבורנטים · אסיסטנטים · קובנים • •

התעשיה האוירית לישראל בע"מ
נ.ת. בן-גוריון

דרושים לקורסי:
* מכונאות מטוסים
* חשמלאות מטוסים
* מבנאות מטוסים

גברים אחרי שרות צבאי בעלי השכלה של 10 שנות לימוד לפחות. במשך הקורס יקבלו המשתתפים שכר. הסיימים ישובצו בעבודות ייצור מעניינות. בעלות אתגר מקצועי רב.

לקבלת פרטים נוספים נא לפנות בכתב אל: יחידת התעסוקה
התעשיה האוירית נמל התעופה בן-גוריון, או אישית בימים א'-ה' בין השעות 0800 - 1500.
תחבורה למפעל - תחנה מרכזית ת"א רציף מ"ס 2 אוטובוס 475 מאסף לוד.
תחנה מרכזית פ"ת אוטובוס מ"ס 249 מאסף רמלה.

מדינת ישראל
נציבות שירות המדינה

משרות פנויות בשירות המדינה
תקון והארכת הרשמה למשרות הבאות:

מכרז מס. 568 — מפקח חינוכי, בשירות למפגר, ירושלים משרד הסעד.
דרגה — מפקח של דירוג עובדי ההוראה.
דרישות — השכלה אקדמית בחינוך או בפסיכלוגיה (תואר ראשון) או השכלה פדגוגית מושלמת ונסיון של שבע שנים בעבודה חינוכית.
מכרז מס. 569 — מרכז הטיפול בעבריינים צעירים, ברצועת עזה, משרד הסעד.
דרגה — 3 של דירוג העובדים הסוציאליים.
דרישות — השכלה אקדמית בעבודה סוציאלית או בחינוך או בפסיכלוגיה או בסוציולוגיה (תואר ראשון) או כשירות לעבודה סוציאלית המוכרת ע"י משרד הסעד ונסיון של ארבע שנים בכל מקרה, או מורה מוסמך ונסיון של שש שנים.
מכרז מס. 528 — מנהל התחנה לבריאות הנפש (½ משרה) בלשכת הבריאות נפת השרון, מרכז הבריאות סירה, משרד הבריאות.
דרגה — ב'+ של דירוג הרופאים.
דרישות — רשיון ישראלי לעסוק ברפואה ותואר מומחה בפסיכיאטריה ונסיון של מספר שנים בפסיכיאטריה קהילתית.
מכרז מס. 549 — אחראית לחדר ניתוח א/, בבית החולים אסף הרופא, צריפין, משרד הבריאות.
דרגה — ל' של דרוג האחיות.
דרישות — סיום בית ספר מוכר לאחיות מוסמכות המוכר ע"י משרד הבריאות, השתלמות מיוחדת בעבודת חדר ניתוח, ונסיון של שש שנים במקצוע.
מכרז פומבי חוזר מס. 2090/74 — מרכז פרויקט (בניה) (½ משרה) באגף להכשרה ולהשתלמות מקצועית, ירושלים, משרד העבודה.
דרגה — ט"ז של הדירוג האחיד.
דרישות — השכלה של שתים עשרה שנות לימוד ונסיון של שש שנים.
הערה — המשרה היא בלתי צמיתה והעובד יועסק על פי חוזה מיוחד.

*

בקשות בצירוף העתקי מסמכים מאושרים, יש להגיש על גבי טופס מדף 2115 (שאפשר לקבלו בסניפי הדואר) ללשכות המחוזיות של נציבות שירות המדינה, במקומות הבאים:
ירושלים — קרית בן גוריון, בנין מס. 3.
תל-אביב — הקריה, רח' ה' מס. 5.
חיפה — רח' חסן שוקרי 11, בית הממשלה.
באר-שבע — דרך הנשיאים, בנין משרד הפנים.
המועד האחרון להגשת בקשות הוא: י"ב בסיון תשל"ה (22.5.1975).

יבם IBM
דרושים/דרושות

• **נציג מכירות בירושלים**
בוגר תיכון, לאחר שרות צבאי. דרושה ידיעה טובה באנגלית. בעל רכב פרטי.
✱ נא להתקשר טלפונית 36061 קו פנימי 546 תל-אביב.

• **משלחים/ות ליחידת קלט פלט**
דרושה השכלה תיכונית; רצוי נסיון קודם בעבודה דומה.

• **ספרן/ית**
לספרית סרטים ותקליטי מחשב. דרושה השכלה תיכונית.
✱ למשרות „משלחים/ות" „ספרן/ית" נא להתקשר טלפונית למס' 286111 קו פנימי 239.

מנהל חשבונות
בעל סוג ג'-ד' בהנה"ח ונסיון של שנתיים עד שלוש בהתאמת חשבונות של לקוחות.
✱ נא לפנות בכתב, למחלקת כח-אדם ת"ד 20210 תל-אביב, 61200.

יבם IBM

א. צום בע"מ
אזהרה
לכל לקוחותינו

...ינו להודיע כי החל מיום 12.5.75 הופסקה עבודתו של

מר מקס פישר
בחברתנו

...להעביר למר פישר כספים ...שהם המיועדים לחברתנו וכמו ...אין לערוך אתו כל עסקות שהן הנוגעות לחברתנו.

שרד התחבורה
...רותי נהיגה ורכב

מבחנים עיוניים בנהיגה

שירותי נהיגה ורכב מודיעה בזה כי המבחנים ...ם בנהיגה יתקיימו כלהלן:

* ...הרישוי חולון, ביום 28.5.75 בשעה 11.00
* ...הרישוי חיפה, ביום 1.6.75 בשעה 11.00

* בשעה 10.00 ייסגרו דלתות באולמות למבחנים עיוניים ועם הציבור הסליחה.

רשות הנמלים בישראל

הודעה על
משרה פנויה

תואר המשרה:
סטטיסטיקן - כלכלן

מכרז מס': 50 (מכרז חוזר).
הדרגה: 3—5 מוסמכים במדעים שונים או י'—י"ב בדירוג המינהלי של רשות הנמלים.

שכר יסודי התחלי:
בדרגה 3 ממ"ש —.905 ל"י
בדרגה 5 ממ"ש —.1,200 ל"י
בדרגה י' מינהלי —.685 ל"י
בדרגה י"ב מינהלי —.1,120 ל"י

היחידה: מחלקת כספים.
מקום העבודה: נמל אשדוד.
הערות: תנתן מגורים באשדוד.

הבקשות למשרה זו יש להגיש למשרד הראשי של רשות הנמלים בתל-אביב, לא יאוחר מיום 27.5.1975

בדבר פרטים נוספים ולצורך קבלת טפסי-בקשה, יש לפנות בעל-פה או בכתב, למודיעין — רשות הנמלים, דרך פתח-תקוה 74 (בית מעי"א), ת.ד. 20121, תל-אביב 67215.

אם יש לך ענין בנושאי כספים, השקעות וביטוח

יש לנו מה להציע לך!

בגשיר אותך להיות יועץ לתכנון פיננסי כולל ייצוג של חברה מעולית בלעדית — יחידה מסוגה בארץ.

מובטחת לך הכנסה גבוהה בעיסוק שאינו קשור בשעות עבודה קבועות

אם אתה רואה עצמך מתאים, טלפן אלינו
בתל-אביב — 03—621393
בירושלים — 02—222877

הקבע לך מועד לפגישה

למפעל בטחוני בחיפה
דרושים:

✱ רופא כללי למשרה מלאה
✱ רופא כללי למשרה חלקית (4 שעות ביום בין השעות 07.00—16.00)
✱ מהנדס ייצור
✱ מהנדס מכונות רצוי נסיון ברכב. שולט בשפות עברית, אנגלית. רצוי גם גרמנית.
✱ טכנאי מכונות רצוי נסיון ברכב
✱ טכנאי ייצור
✱ תמחירן
✱ פקיד כללי רצוי בעל רשיון נהיגה
✱ פקיד כללי עוזר למנהל המחלקה
✱ פקידות כלליות
✱ כתבניות עברית
✱ חשב משכורות
✱ פקידים טכניים בוגרי בי"ס מקצועי/מפ"טים
✱ מחסנאים נסיון בחלפים לרכב / כלי עבודה

נא לפנות בכתב לת.ד. 2639 צ.ה.ל. — מדור כח אדם, בצירוף קורות חיים, מס' אישי בצה"ל והעודות המעידות על השכלה.

נציבות שירות המדינה

מודיעה על
פרסום מכרז פומבי מס' 691
למשרת גזבר מחוזי

בדרגה ט"ו—ט"ז בדירוג האחיד;
במחלקת עבודות ציבוריות,
באר-שבע, משרד העבודה

דרישות המשרה: השכלה של שתים עשרה שנות לימוד ונסיון של שש שנים. ידיעה רחבה בהנהלת חשבונות או סוג 3 בהנהלת חשבונות.

בקשות בצירוף העתק מסמכים מאושרים יש להגיש על גבי טופס מדף 2115 (שאפשר לקבלו בסניפי הדואר) ללשכה המחוזית של נציבות שירות המדינה, בבאר-שבע דרך הנשיאים בנין משרד הפנים.

מועד אחרון להגשת בקשות הוא: י"ב בסיון תשל"ה (22.5.1975).

כרומגן — מפעלי מתכת
קבוץ שער העמקים

דרושים מפיצים

בכל רחבי הארץ
ובערים הגדולות

על המעוניינים לפנות לכרומגן, רחוב זמנהוף 15, טל. 244640, תל-אביב.

חברת מוסדות חנוך בע"מ
לקרית-אתא
דרוש:
מנהל בי"ס על יסודי-שש שנתי

התכונות הנדרשות מן המועמדים:
א. השכלה אקדמית בתואר ב.א. או ב.ס. (רצוית השכלה של מ.א. או מ.ס.).
ב. רשיון הוראה קבוע לבית ספר על יסודי.
ג. 5 שנות נסיון בהוראה בבית ספר על יסודי בארץ, שבהן הצליח המועמד בהוראה ובחינוך.
ד. נסיון במינהל חינוכי ובמינהל כללי.
ה. ידיעת עקרונות המנהל החינוכי, חוקי החנוך ותקנות החנוך.
ו. כושר הבעה בכתב ובעל פה.
ז. כושר לקיים מגע עם מוסדות ממשלתיים עם רשויות צבוריות, עם התלמידים ועם הורים.
ח. כושר לנהל צוות ולקיים יחסי עבודה תקינים.

המעוניינים להציג את מועמדותם ימלאו טופס בקשה למשרת „ניהול בי"ס על יסודי, שש שנתי בן 40 כתות".
את הטפסים יש לקבל בלשכה המנהלית של משרד החינוך והתרבות מחוז חיפה — ברחוב טנט-לוקס 7, חיפה, ולהחזירם עד יום שישי, כ' בסיון תשל"ה (30 במאי 1975) לאותה כתובת.

צ. הדר ראש העיריה

לחברת „יעד רהיטים"
דרוש:
עוזר מחסנאי
יוצא צבא

•

בפרטים נא לפנות לרח' רענן 34 תל-אביב או טלפון 827248.

המכון לאמצעי הוראה
מכרז 2/75

...מכון לאמצעי הוראה מזמין בזה
הצעות מחיר לייצור
...ערכות בקרה ספרותית
המופעלות בעזרת מחשב למוסדות חינוך טכנולוגי.

...טכניים והזמנת הסכם ניתן לקבל במשרדי ...לאמצעי הוראה, רח' ברודצקי 43 רמת-אביב, טל. ...אצל איגי ג. גבאי.
...הצעות יש להגיש על טופס מדף 3000 עד 30.5.75 ...14.00 בתוך מעטפה סגורה עליה יש לציין „מכרז...
...מעטפה הזו יש להכניס לתוך מעטפה שניה שלא ...ציון כלשהו ולשים זאת בתיבת המכרזים של ...
...המכון מתחייב לקבל את ההצעה הזולה ביותר ...ה כלשהי.

דרושים:

1. **נגר ומרכיב רהיטים**
סוג א' בעל נסיון רב,
בתנאים טובים ומיוחדים.

2. **נער מתלמד**
בעל נסיון בנגרות.

לפנות „דימור" ארלוזורוב 53 תל-אביב
בין השעות 7—6 אחה"צ — למר כהן.

— סודיות מובטחת —

מכון התקנים הישראלי
...ודעה על מתן היתר
...ן מצרכים בסימן השגחה

...בזה ברבים, כי מכון התקנים הישראלי נתן ביום ...יר תשל"ה (30 באפריל 1975) לייצרן „מתכת ..., אפרים ודוני לאה, תל-אביב, היתר מס' 197573 ... מוצריו המפורטים להלן בסימן השגחה

...על התאמת מוצרים אלה לדרישות. מפרט שאושר המכון: חלקי כמנעות מוטבעים מעובי ... לפרישי מסגרה למקלטים.

איגר א' גילת
מנהל המכון

לחברת בת
של חברה בינלאומית
דרוש
מנהל משרד
ראשי

הכישורים הדרושים:
✱ נסיון בנהול משרד וידע בבקורת פיננסית.
✱ כשר לנהל מו"מ.
✱ ידיעת השפה האנגלית הכרחית.

על המועמד להיות בוגר בכלכלה ו/או מנהל עסקים עם רקע במשפטים (עדיף).
הגיל: 35—45 שנה.

מקום העבודה רמת-גן.

נא לפנות בכתב לת.ד. 502 ת"א עבור „מנהל משרד ראשי".
— סודיות מובטחת —

סולמל
חברה לעיבוד נתונים בע"מ

דרושים

1. **מפעילי מחשב I.B.M 370/125**
בעלי נסיון או מתלמדים.

2. **פקידה מרכזנית**

תנאים טובים מובטחים

לפנות לסולמל, רח' החשמונאים 95 ק' ב' תל-אביב, בשעות העבודה.

לסלון הלבשה לנשים דרושה
גזרנית מנוסה ותופרת סלונית
טלפון 03-289013

דרוש בחור
אחרי צבא
עם רשיון נהיגה וידע טכני
לעבודה במפעל
טלפון 843245

לחבי להב
יצרני אפנה בע"מ

דרושים
1. **עוזר/ת למנהל חשבונות**
למשרה מלאה מ-8.00—4.30.
2. **פקידת מלאי**
3. **שליח/ה**

נא להתקשר לטלפון 3—827102

מכון התקנים הישראלי
...דעה על מתן היתר לסמן מיצרך בתו-תקן

...בזה ברבים, כי מכון התקנים הישראלי נתן ביום ...יר תשל"ה (27 באפריל 1975) לייצרן „ת.צ.ב." ...צנורות בדוד בע"מ, חולון, היתר מס' 580 לסמן ...רך המפורט להלן בתו-תקן

...על התאמת מוצר זה לדרישות התקנים הישר... צנורות כפיפים מחומר פלסטי לתנאי השקה, ... שאליהם השאים כבים מאליהם, בעלי קוטר נומי... 16 ד"מ 25—40 מ"מ.

איגר א' גילת
מנהל המכון

למפעל בגבעתיים
דרושים
פועלים/פועלות
אפשרי לעבודה חלקית
טל. 740811

לחברה קבלנית
דרושה
מזכירה
עם ידע בהדפסה
✱
בדבר פרטים לפנות
טל. 447297 448137

למפעלי דפוס פלאי בגבעתיים
דרושים
★ **עוזרים לאופסט**
★ **מפעילי**
מכונות קיפול וכריכה

צעירים לאחר שרות צבאי
יוכשרו במפעל.

בדבר פרטים נא לפנות ת.ד. 842 טל. 740811

קבוץ משמר הנגב
מעונין במורה או מחנך(ת)
לכתה ב'
מגורים במקום
להתקשר בטלפון 057-72575

בית הספר בקיבוץ שפיים
מחפש מורה
לכתה א' או ב'
נא לפנות טל. 937746

מתפנה
מנהל חברת שוק גדולה
בעל יוזמה — מחפש אתגרים.
✱
הצעות רציניות
ת.ד. 151 הוד-השרון

למפעל באזור תל-אביב
דרוש:
מנהל חשבונות עצמאי

בעלי הכשרה ונסיון מתאימים יפנו בכתב בצרוף קורות חיים ופרטים אישיים לת.ד. 866, ת"א עבור מס. 173

מארק — מערכות ניהול בע"מ לסניפנו בחיפה דרוש
מהנדס תעשייה
בתנאים טובים. טל. 03-223511, 03-227807

דרושות מתפרות
עבודות בדברי ילדים
סריגים בטיב מעולה
לעבודה קבועה.
משי סלע, סלמה 44 תל-אביב,
טלפון 826806

صكذا من الأصل

هكذا من الاصل

כשמדובר בתנורים
שביט
הוא השם

נוסד 1927
SHAVIT שביט

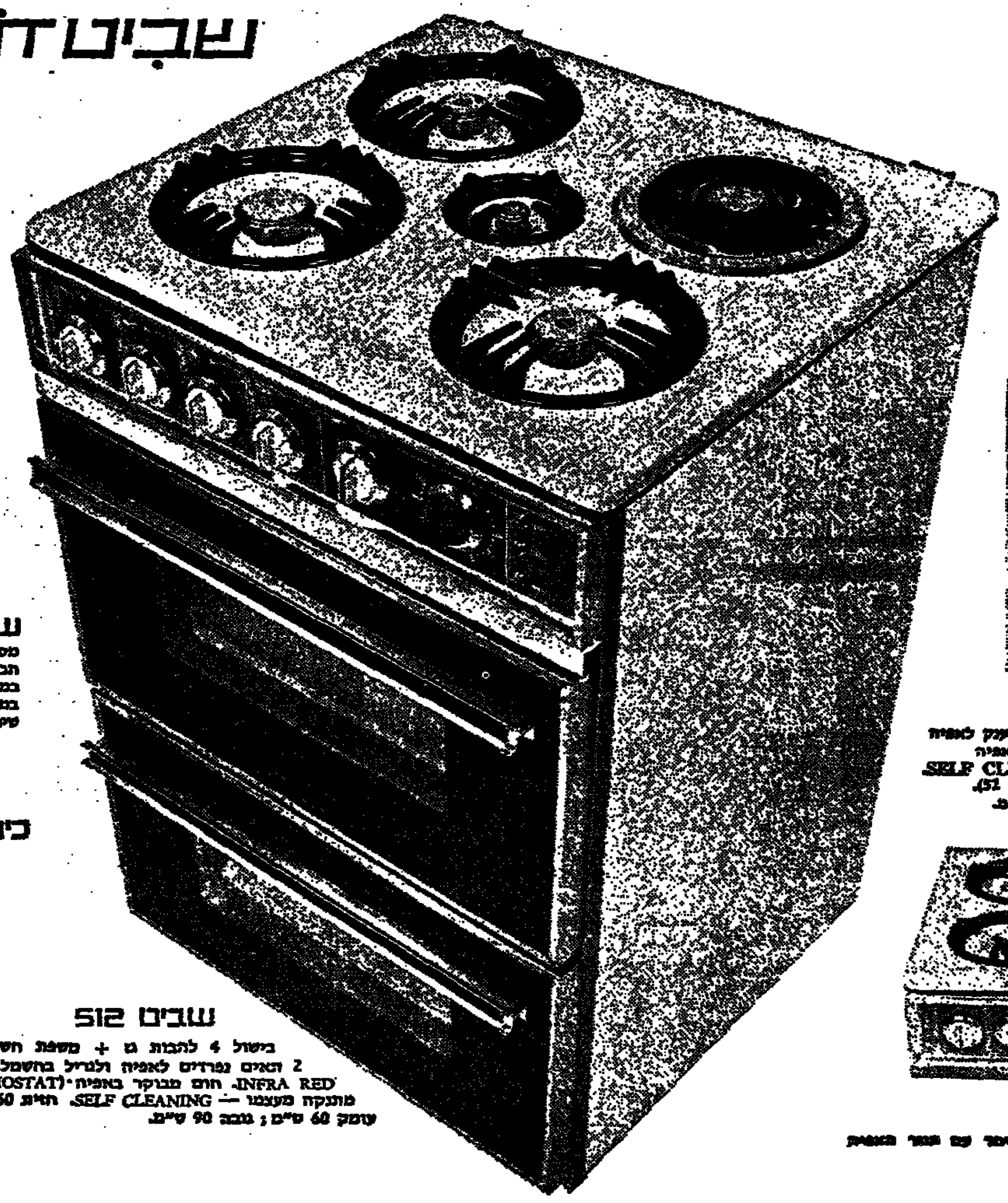

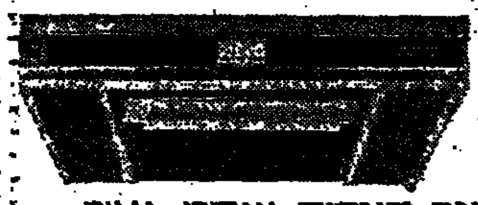

שואב האדים שביט-RIMA
מסלק ממטבחך כהרף עין את ריחות הבישול ואת
הבישול והשמן ושומר על נקיון המטבח. הוא מצו
במערכת כפולה של פילטרים (מסנן פחם פעיל) ומות
במיוחד למטבח הישראלי המודרני.
שירות, שיווק והאחריות: „תנורי שביט" והסוכנים בא

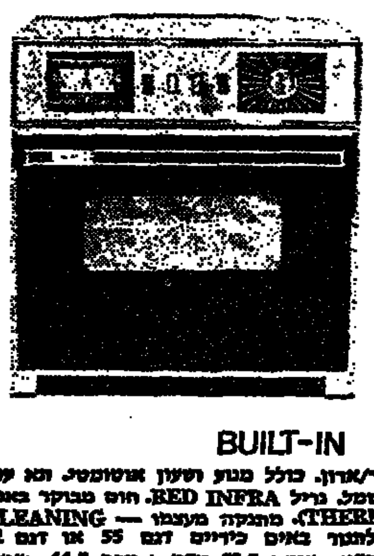

שביט BUILT-IN
לבניה בקיר/ארון. כולל מנוע ושעון אוטומטי. תא ענק לאפיה ולגריל בחשמל. גריל INFRA RED. חום מבוקר באפיה (THERMOSTAT). מתנקה מעצמו — SELF CLEANING. (בתוספת לתנור באים כיריים דגם 55 או דגם 51). חזית 59 ס"מ; עומק 53.5 ס"מ; גובה 64.5 ס"מ.

חדיש ביותר!
כיריים 555
הכיריים ה
והמעולות ביותר
בישול 5 להבות גז
עיצוב חדיש ומידות נוחות
המותאמות לכל מטבח.

שביט 512
בישול 4 להבות גז + משפת חשמלי בזק. 2 תאים נפרדים לאפיה ולגריל בחשמל. גריל INFRA RED. חום מבוקר באפיה (THERMOSTAT). מתנקה מעצמו — SELF CLEANING. חזית 60 ס"מ; עומק 60 ס"מ; גובה 90 ס"מ.

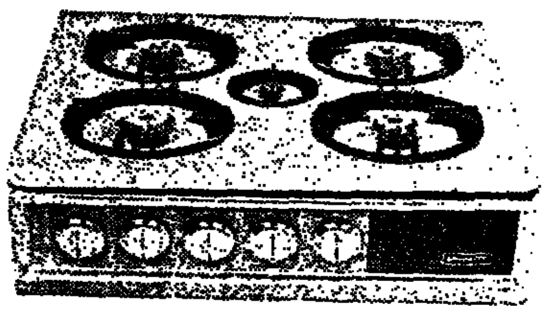

כיריים 55 BUILT-IN
בישול 5 להבות גז בגדלים שונים, במגרה או יחד עם תנור המתאים BUILT-IN. חזית 60 ס"מ; עומק 55 ס"מ.

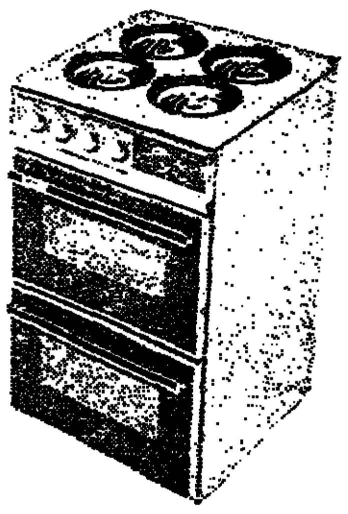

שביט 412
בישול 4 להבות גז. 2 תאים נפרדים לאפיה ולגריל בחשמל. גריל INFRA RED. חום מבוקר באפיה (THERMOSTAT). מתנקה מעצמו — SELF CLEANING. חזית 54 ס"מ; עומק 58 ס"מ; גובה 90 ס"מ.

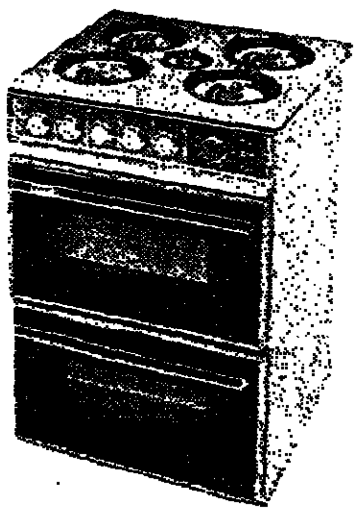

שביט 552
בישול 5 להבות גז. 2 תאים נפרדים לאפיה ולגריל בחשמל. גריל INFRA RED. חום מבוקר באפיה (THERMOSTAT). מתנקה מעצמו—SELF CLEANING. חזית 60 ס"מ; עומק 60 ס"מ; גובה 90 ס"מ.

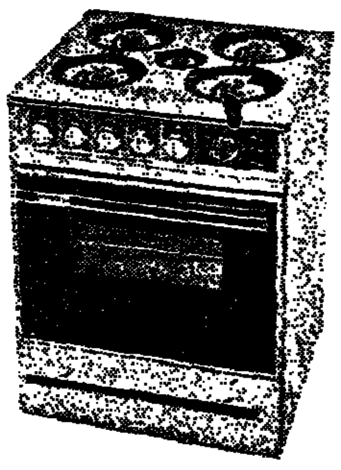

שביט 55
בישול 5 להבות גז, תא ענק לאפיה ולגריל בחשמל. גריל INFRA RED. חום מבוקר באפיה (THERMOSTAT). מתנקה מעצמו — SELF CLEANING. גובה 80 ס"מ. חזית 60 ס"מ; עומק 60 ס"מ;

שביט 41
בישול 4 להבות גז. תא ענק לאפיה ולגריל בחשמל. גריל INFRA RED. חום מבוקר באפיה (THERMOSTAT). מתנקה מעצמו — SELF CLEANING. חזית 54 ס"מ; עומק 58 ס"מ; גובה 80 ס"מ.

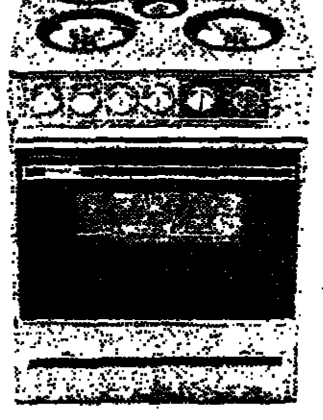

שביט 51
בישול 4 להבות גז + משפת חשמלי בזק. תא ענק לאפית ולגריל בחשמל. גריל INFRA RED. חום מבוקר באפית (THERMOSTAT). מתנקה מעצמו—SELF CLEANING. חזית 60 ס"מ; עומק 60 ס"מ; גובה 80 ס"מ.

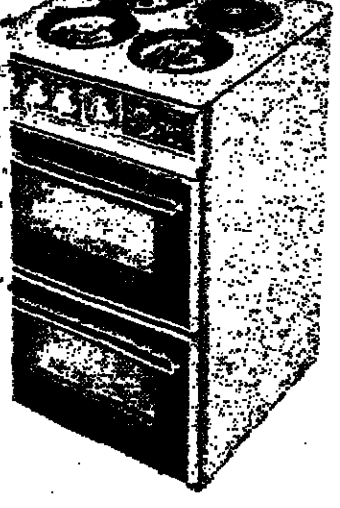

שביט 312
בישול 3 להבות גז + משפת חשמ
2 תאים נפרדים לאפיה ולגריל בחש
גריל INFRA RED. חום מבוקר ב
(THERMOSTAT).
מתנקה מעצמו — F CLEANING
חזית 54 ס"מ; עומק 58 ס"מ; גובה

תנורי שביט-החברה הגדולה והותיקה בארץ לייצור תנורים. להשיג: תצוגה ומכירות אלנבי 39 תל אביב, טל. 50677 וסוכנים מורשים ברחבי ה